HORAŽĎOVICKÝ OBZOR

2

2/2018
28. února 2018 / Neprodejné
Ročník XXI. (XXXIX) / Číslo 2
Měsíčník věnovaný hospodářskému, kulturnímu a společenskému povznesení města Horažďovice

Zdroj: studie DpS ŠumavaPlan 2015

Vážení spoluobčané,
pokud by se měla naplnit známá pranostika „únor bílý, pole sílí“, nebude to pro naše pole žádná sláva. Místo toho, aby spadlo více sněhu, tak znatelně spadly teploty pod bod mrazu a zima nám ještě předvedla, co vlastně umí. Naštěstí mnohé z nás zahřál masopustní rej, plesové tanečky, četné výroční schůze a valné hromady.
Na základě uzavřených smluv a dokončených výběrových řízení se do detailu doladil návrh rozpočtu pro tento rok. Schválení rozpočtu pro rok 2018 bylo hlavním bodem zasedání zastupitelstva na konci února. Nyní se město může pustit do projektování nebo skutečné realizace jednotlivých investic. Smlouvy jsou již uzavřeny na I. etapu revitalizace sídliště Šumavská, opravu terasy a jižní fasády na Aquaparku, přístavbu třídy a přestavbu bytu v Křesťanské mateřské škole, II. etapu rekonstrukce WC v ZŠ Komenského, rozšíření a opravu kanalizační a vodovodní sítě v Plzeňské ulici (před starým hřbitovem). Z památek pak výměna oken u č. p. 67 (bývalý „Špitál“), oprava kaple Sv. Vojtěcha a restaurování severního okna v zámecké kapli. V oblasti mobility je to úprava přechodu na Komenského ulici u „Hlaváčků“ a u ZŠ Komenského v Jiráskově ulici. V Prácheňské ulici bude dokončena přestavba nebytových prostor na byty. Již nyní jsou připravena výběrová řízení na rekonstrukci WC (II. etapa) v MŠ Na Paloučku, opravu nádrže v Komušíně a hasičárny ve Veřechově.
Nejvíce diskutovaným tématem měsíce února byl již v minulosti plánovaný Domov pro seniory. Jak jsme již psali v minulém Obzoru, nabídková cena vítězné stavební firmy v ukončeném výběrovém řízení značně převýšila rozpočtovanou cenu. Realizace této stavby by znamenala vzít si větší investiční úvěr a jeho splátky rozložit na více let. Vzhledem k závažnosti této investice bylo počátkem února svoláno mimořádné zastupitelstvo města, které mělo rozhodnout, zda stavbu realizovat, a tím pádem se stavební firmou uzavřít smlouvu o výstavbě Domova pro seniory. Přes doporučení Rady města se zastupitelstvo hlasováním 11:6 usneslo tuto investici nerealizovat. Podrobnější informace, data a čísla o této rozsáhlé investiční aktivitě přinášíme dále na str. 3 v rubrice Téma.
Ve spolupráci s divadelním spolkem Tyjátr probíhají přípravy již 35. ročníku Západočeské oblastní přehlídky amatérského divadla, která se uskuteční ve dnech 12.–18. 3. 2018 v kulturním domě. Srdečně vás zveme na jednotlivá soutěžní i nesoutěžní představení. Více o divadelní přehlídce najdete uvnitř tohoto čísla. Děkujeme všem místním firmám, které podpořily tuto tradiční kulturní akci. Zvláště oceňujeme přístup firmy LYCKEBY AMYLEX, a. s., která sice na podzim podráždila naše čichové buňky, ale snaží se jako „malé odškodné“ podporovat mnohé kulturní aktivity města.
Potěšující informací je, že cca za měsíc začne v našem městě ve zdravotním středisku opět fungovat tolik potřebná neurologická ambulance. Rozšíření lékařské péče zde ve městě se podařilo díky spolupráci s MUDr. Pavlem Houškou, primářem neurologického oddělení v nemocnici Strakonice. Ordinační hodiny by měly být vždy v pátek ve stejných prostorách, které slouží každé úterý jako psychiatrická ambulance.

Přejeme Vám slunečné první jarní dny a na konci března hodně vypráskané Velikonoce.

—

Ing. Michael Forman, starosta
Ing. Hana Kalná, místostarostka

Fotoreportáž

Masopust v Horažďovicích Předměstí

Masopust ve Veřechově

Téma

Domov pro seniory

V dnešní rubrice Téma přinášíme více faktů a dat k tolik diskutovanému Domovu pro seniory. Jednak pro Vaši lepší informovanost, ale také abychom předešli různým fámám a případnému zkreslování skutečnosti.
Dovolte nám stručně popsat postupný vývoj investičního záměru výstavby Domova pro seniory v Horažďovicích od jeho počátku.
V roce 2002 byla hotová studie a projekt pro územní rozhodnutí pro stavbu Domova. Tato dokumentace již dále nebyla zpracovávána. V roce 2010 byla uzavřena nová smlouva na projektovou dokumentaci Domova s firmou Technico Opava. Projektování a inženýrské práce byly ukončeny stavebním povolením v dubnu 2014. Jednalo se o monoblok včetně kuchyně pro 104 klientů, cena stavební části by byla dle dostupných materiálů podle odhadu projektanta v té době cca 185 mil. Kč. Tento projekt za 1,1 mil. Kč dále nebyl realizován, protože z Analýzy finanční proveditelnosti od České spořitelny z května 2013 mimo jiné také vyplynulo, že celou vnitřní dispozici je nutné radikálně změnit a projekt je nutno přepracovat, protože jeho vnitřní uspořádání neodpovídá aktuálním standardům péče o seniory.
V roce 2015, na základě osobních návštěv členů městské rady v okolních domovech (Sušice, Strakonice, Blatná, Újezdec u Klatov, Kdyně, Domažlice) a jednání s jejich řediteli, vyplynuly následující požadavky:
– je nutné oddělení se zvláštním režimem s přizpůsobeným uzavřeným venkovním prostorem
– největší je poptávka po jednolůžkových pokojích (pouze cca 10% dvoulůžkových)
– nutná je společenská místnost, prostor pro ergoterapii, kuchyně, prádelna, venkovní terasa
– nejvíce klientů je ve II. a III. stupni závislosti, pak klienti IV. stupně závislosti
Podle informace z Úřadu práce Horažďovice je v naší spádové oblasti cca 330 klientů pobírajících příspěvek na péči ve II.–IV. stupni závislosti. Dle oblastní charity je aktuálně cca 70 klientů, kteří využívají pečovatelskou službu, vhodných pro přijetí do Domova pro seniory.
Na základě všech těchto skutečností byla firmou ŠumavaPlan Sušice zpracována nová projektová dokumentace, která odpovídá zmíněným požadavkům, současným standardům a také novým nařízením a vyhláškám.
Dle dokumentace k provedení stavby byla vypsána veřejná zakázka na dodavatele. Veřejné soutěže se zúčastnily 4 firmy a vítězná firma předložila nejnižší cenovou nabídku na stavební část ve výši 265 mil. Kč. V každém případě by bylo nutné si vzít na výstavbu Domova investiční úvěr od banky. V tomto případě a při skutečnosti, že město má k dispozici svých 100 mil. Kč, byl navržen Střednědobý výhled rozpočtu, který počítal s investičním úvěrem ve výši 240 mil. Kč se splatností 15 let. Samozřejmě, pokud by nebyla přidělena žádná dotace, by to znamenalo i zpomalení ostatních plánovaných investičních akcí ve městě. Zastupitelstvo města na svém mimořádném zasedání rozhodlo tuto stavbu za těchto podmínek nerealizovat. Jaký bude další postup? S aktuální projektovou dokumentací se město samozřejmě i v letošním roce opět přihlásí do dotačního řízení na Ministerstvu práce a sociálních věcí ČR. O dalším osudu Domova pro seniory pak rozhodne zastupitelstvo města s ohledem na skutečnost, zda město dostane dotaci a v jaké výši.

Ing. Michael Forman, starosta
Ing. Hana Kalná, místostarostka

Dům pro seniory Horažďovice – rekapitulace vývoje

	Dvořákovi	Technico	Šumavaplan
Dokumentace k územnímu řízení	11/2002	09/2011	06/2016
Územní rozhodnutí	–	09/2012	03/2017
Dokumentace ke stavebnímu řízení	–	01/2013	06/2017
Stavební povolení	–	04/2014	03/2018
Dokumentace k provedení stavby	–	–	07/2017
Obestavěný prostor (m3)	16 567	34 873	39 750
kapacita lůžek	102	104	102 *
z toho – v 1 lůžkových pokojích	40	76	102 *
– ve 2 lůžkových pokojích	54	20	–
– ve 4 lůžkových pokojích	8	8	–
kuchyně	ANO	ANO	ANO
prádelna	ANO	NE	ANO

Pozn. ceny uváděny bez nákladů na vybavení
** – každém podlaží jsou 2× 2 pokoje propojeny pro možnost ubytování manželů*

Z radnice

Rada města Horažďovice 29. 1. 2018

– schvaluje projektovou dokumentaci pro územní řízení stavby „Revitalizace sportovního areálu Lipky Horažďovice“
– schvaluje projektovou dokumentaci pro územní a stavební řízení stavby „Revitalizace parkánu, zámek Horažďovice“
– jmenuje Mgr. Roberta Flachse vedoucím odboru výstavby a územního plánování Městského úřadu Horažďovice s platností od 1. 2. 2018
– schvaluje podání žádosti o dotaci z dotačního programu „Podpora kultury v Plzeňském kraji pro rok 2018“ na 35. ročník Západočeské oblastní přehlídky amatérského divadla
– schvaluje vymezenou plochu Mírového náměstí pro pořádání trhů s platností od 1. 2. 2018, každý čtvrtek od 8.00–17.00 h, zpoplatněno bude dle OZV o místních poplatcích
– rozhodla o přijetí nabídky společnosti RICOH Czech Republic s. r. o., Praha 4 na realizaci veřejné zakázky malého rozsahu na „Pořízení a rozšíření informačních systémů MěÚ Horažďovice – část B (dodávka 2 ks multifunkčních zařízení + PC)“ za nabídkovou cenu 171 004,46 Kč vč. DPH

Rada města Horažďovice 12. 2. 2018

– rozhodla o výběru nejvhodnější nabídky účastníka ACG-Real s. r. o., Praha 6, na realizaci stavebních prací „MŠK – adaptace bytu a přístavba třídy“ za nabídkovou cenu 9 910 208,70 Kč vč. DPH
– schvaluje úplnou a částečnou uzavírku části místní komunikace ulice Mayerova, ulice Pod Vodojemem a ulice Šumavská na pozemku p. č. 2701, 828/7 a 2722/15 v k. ú. Horažďovice pro účely stavby „Revitalizace sídliště Šumavská, Pod Vodojemem, Horažďovice – I. etapa“ v rozsahu a termínech dle navrženého DIO a souhlasí s vedením objízdné trasy po místních komunikacích ulice Palackého a ulice Loretská v Horažďovicích
– schvaluje uzavření dodatku č. 1 k nájemní smlouvě týkající se zvýšení výměry pronajatých nebytových prostor v obecní budově Komušín 69 na výměru 94,41 m^2 nájemci Spolek Přátel Komušína za účelem vytvoření společensky účelových místností a k rozvoji kulturních, společenských a vzdělávacích akcí v obci s platností od 13. 2. 2018, nájemné po zvýšení výměry prostor činí 1 000 Kč/rok
– v záležitosti 35. ročníku Západočeské divadelní přehlídky činoherního a hudebního divadla ve dnech 12.–18. 3. 2018:
a)schvaluje uzavření dohody o odborném, organizačním a finančním zabezpečení Západočeské oblastní přehlídky činoherního a hudebního divadla 2018 mezi městem Horažďovice a Svazem českých divadelních ochotníků, západočeské oblastní předsednictvo
b) schvaluje uzavření smlouvy o zajištění reklamy mezi městem Horažďovice a společností ČEVAK, a. s. (objednatel) ve výši 5 000 Kč + DPH
c) schvaluje uzavření smlouvy o zajištění reklamy mezi městem Horažďovice a společností Elika (objednatel) 1 500 Kč + DPH
d) schvaluje uzavření smlouvy o zajištění reklamy mezi městem Horažďovice a společností BOHEMIA SPORT TRADE, spol. s r. o. (objednatel) ve výši 3 000 Kč + DPH
e) schvaluje uzavření smlouvy o zajištění reklamy mezi městem Horažďovice a společností LYCKEBY AMYLEX a. s. (objednatel) ve výši 13 000 Kč + DPH
f) schvaluje uzavření smlouvy o zajištění reklamy mezi městem Horažďovice a společností LYCKEBY CULINAR a. s. (objednatel) ve výši 5 000 Kč + DPH
g) schvaluje uzavření smlouvy o zajištění reklamy mezi městem Horažďovice a společností Jana Vránová – AUTO SERVICE (objednatel) ve výši 1 000 Kč + DPH
h) schvaluje uzavření smlouvy o zajištění reklamy mezi městem Horažďovice a společností Eduard Vrána – EDDY´SERVICE (objednatel) ve výši 1 000 Kč + DPH
i) schvaluje uzavření darovací smlouvy mezi městem Horažďovice a Václavem Burdou, Otavská 1031, Horažďovice (dárce) ve výši 1 000 Kč

– schvaluje partnerství města Horažďovice v projektu Recyklojízda 2018 schvaluje nabídku Pavla Kozubeka na reportáž Cyklotoulky o Horažďovicích
– v záležitosti prodeje dřeva:
a) schvaluje uzavření kupní smlouvy č. 218010093/1 mezi společností Hradecká lesní a dřevařská společnost a. s., Hradec Králové 1 a městem Horažďovice – konečný příjemce Klaus Timber a. s.
b) schvaluje uzavření kupní smlouvy č. 218020122/1 mezi společností Hradecká lesní a dřevařská společnost a. s., Hradec Králové 1 a městem Horažďovice – konečný příjemce Kronospan CR, spol. s. r. o.
c) schvaluje uzavření kupní smlouvy č. 218010145/1 mezi společností Hradecká lesní a dřevařská společnost a. s., Hradec Králové 1 a městem Horažďovice – konečný příjemce Holzwerke Weinzierl
d) schvaluje uzavření kupní smlouvy č. 218010161/1 mezi společností Hradecká lesní a dřevařská společnost a. s., Hradec Králové 1 a městem Horažďovice – konečný příjemce Stora Enso Wood Products Planá s. r. o.
e) schvaluje uzavření kupní smlouvy č. 218010135/1 mezi společností Hradecká lesní a dřevařská společnost a. s., Hradec Králové 1 a městem Horažďovice – konečný příjemce Pfeifer Holz s. r. o.

– rozhodla o přijetí nabídky účastníka SAP spol. s r. o., Dolní Kralovice na dodávku teleskopického manipulátoru s příslušenstvím za nabídkovou cenu 2 417 580 Kč vč. DPH
– schvaluje zvýšení počtu zaměstnanců organizační složky Technické služby – vzhled obcí a veřejná zeleň v roce 2018 na dobu sezónních prací max. o 7 na dobu max. 9 měsíců s podmínkou, že bude na tyto zaměstnance poskytnuta dotace od Úřadu práce ČR
– v záležitostech organizační složky Městská knihovna Horažďovice:
a) bere na vědomí ukončení pracovního poměru vedoucí organizační složky Městská knihovna Horažďovice ke dni 31. 3. 2018 dohodou
b) vyhlašuje výběrové řízení na pozici vedoucí organizační složky Městská knihovna Horažďovice

Výběr bodů z jednání rady města. Kompletní usnesení z jednání rady města je zveřejněno na www.muhorazdovice.cz.

OZNÁMENÍ

na Mírovém náměstí je od 1. 2. 2018, **každý čtvrtek** od 8.00–17.00 hod, povoleno **konání TRHŮ** s podmínkami: pro trhy je určena pouze centrální část náměstí vymezena plánkem, zpoplatněno dle OZV o místních poplatcích, poplatky bude vybírat městská policie.

Podání žádostí o dotaci z dotačního programu

Město Horažďovice vyhlásilo dotační program „Podpora volnočasových aktivit a podpora činnosti neziskových organizací v roce 2018“. Program je určen na podporu činnosti spolků a dalších nestátních neziskových organizací působících ve městě Horažďovice. Žádost musí být podána v řádném termínu a na předepsaném formuláři s uvedením závazného účelu použití dotace. Jeden žadatel může do tohoto programu podat nejvýše 1 žádost. Termín ukončení podání žádostí je 29. 3. 2018. Veškeré dokumenty jsou volně ke stažení na webových stránkách Městského úřadu Horažďovice **http://www.sumavanet.cz/muhd/dotace_poskytovane_info.asp** nebo v kanceláři odboru památkové péče, školství a kultury – II. patro, č. dveří 219, popř. informace poskytneme na tel. čísle 371 430 556.

Bohuslava Kodýdková, odbor PPŠK

Přehled počtu občanů ČR s trvalým pobytem v Horažďovicích

k 31. 12. 2017	**celkem**	**věk 0–14 let**	**věk 15–64**	**věk 65 a více**
Babín	60	10	36	14
Boubín	96	11	58	27
Horažďovice	4 642	698	2913	1031
Horažďovická Lhota	84	13	56	15
Komušín	85	15	48	22
Svaté Pole	55	5	39	11
Třebomyslice	158	17	104	37
Veřechov	112	12	73	27
celkem	**5 292**	**781**	**3327**	**1184**

r. 2017: z toho mužů: 2 558 **průměrný věk:** muži: 43,1
žen: 2 734 ženy: 46,3

Počet obyvatel v r. 2017 přistěhovaných 100
odstěhovaných 114

Počet změn trvalého pobytu v rámci Horažďovic 80

Počet úmrtí v r. 2017 63
Počet narozených v r. 2017 44 (21 děvčat, 23 chlapců)

Nejčastěji dávaná jména narozeným dětem v r. 2017:
Chlapci: David (3), Michal (3), Antonín (2), Filip (2)
Děvčata: Adéla (2), Eliška (2), Natálie (2)

Počet uzavřených sňatků v matričním obvodu Horažďovice v r. 2017: 47

správní odbor MěÚ Horažďovice – Jitka Stulíková

Revitalizace sídliště Šumavská – Pod Vodojemem, I. etapa

Vážení spoluobčané, nájemníci a majitelé bytů na sídlišti Šumavská, Pod Vodojemem, dovolujeme si vám oznámit, že dnem 26. 2. 2018 začne I. etapa revitalizace sídliště Šumavská, která zasahuje ulice Pod Vodojemem, Mayerova, Šumavská a končí u domů čp. 781, 782 a 793, 794. Zhotovitelem je společnost SMP CZ, a. s., Vyskočilova 1566, Praha. Smluvním termínem dokončení stavby je červen 2018.
Prostory staveniště budou vymezeny oplocením, zhotovitel musí zabezpečit vstupy do domů, umožnit odvoz odpadků a zajistit bezpečnost a ochranu zdraví obyvatel domů. Prosíme vás, občany a obyvatele dotčených domů, abyste po dobu stavby respektovali a tolerovali omezený pohyb na staveništi, abyste dbali pokynů a omezení zhotovitele a zajistili si parkování svých vozidel v jiných lokalitách. Pro parkování můžete využít prostory podél nemocniční zdi v ulici Šumavská a parkovací místa v ulici Blatenská.
Chceme vás ujistit, že všichni účastníci stavby jsou si vědomi zásahu do života obyvatel sídliště a udělají vše, aby omezení byla eliminována na nezbytné minimum.

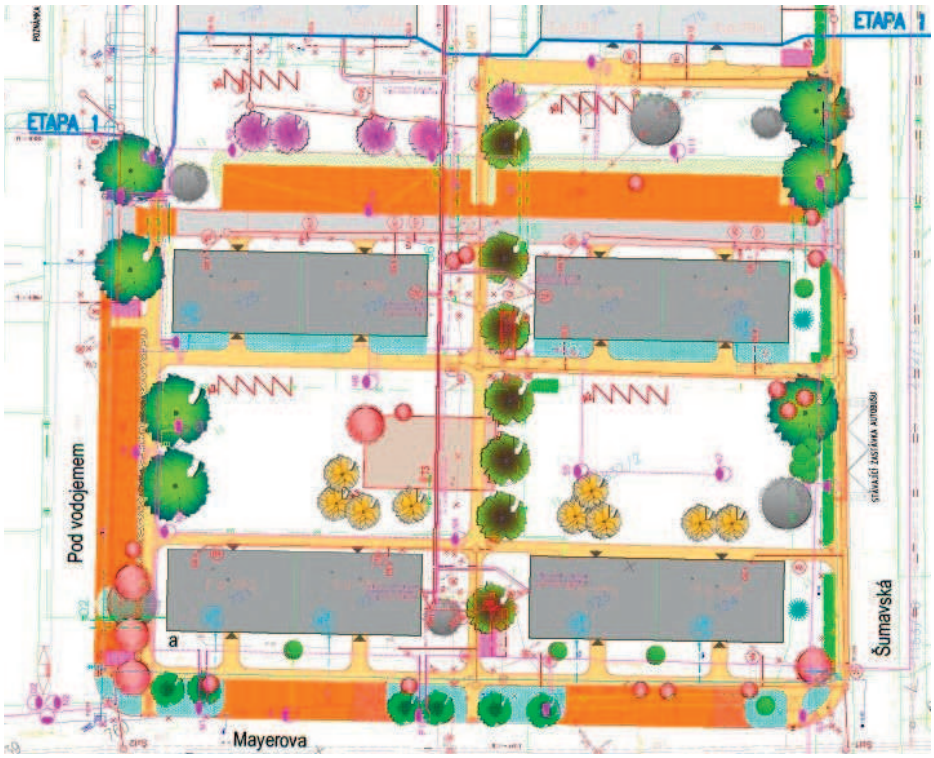

Děkujeme Vám za pochopení, toleranci a součinnost.

Ing. Michael Forman, starosta města

Kultura

Městská knihovna Horažďovice

Nevzdáváme to!

Není to – zdá se – tak dávno, kdy jsme v září 2011 začali navštěvovat kurzy Virtuální univerzity 3. věku, které v Horažďovicích pořádá Městská knihovna. Ve vedení kurzů se vystřídaly paní knihovnice Miluše Hašková, Hana Ferdová a nyní Jana Truhlářová. Máme je rádi všechny, starají se nejen o kurz, ale i o velmi pozitivní atmosféru, za což jim patří náš dík.
Za těch více než 6 let jsme absolvovali 13 semestrů s různou tematikou (astronomie, historie, renesance, baroko, odívání, zdraví, etika,..). K našemu studiu již tradičně patří „školní“ výlety občas související s tematikou kurzu (česká historie – Strahovský klášter – v rámci lednového promočního výjezdu, Santini – Plasy, M. Týnice, potraviny – mlýn, pivovar, etc.) spojené s rozdáváním „vysvědčení“. A kulinářským zážitkem…
Letošní lednový výjezd do Prahy byl zvlášť slavnostní – byl spojen s promocí, která následuje vždy po 6 semestrech studia. Koná se na České zemědělské univerzitě v Praze, která je pořadatelem virtuálních kurzů pro seniory (viz e-senior.czu.cz). Slavnostní akt, který se ničím neliší od promocí studentů, je krásným zážitkem pro všechny přítomné. Ne, nemáme žádný titul, dostali jsme Osvědčení o absolutoriu a navíc dobrý pocit, že snad i nás by se mohl týkat známý citát Henryho Forda: *„Kdo se přestane učit, je starý, ať je mu 20 nebo 80. Každý, kdo se stále učí, zůstává mladý“*.

PaedDr. Eva Lišáková

Okénko do světa zvířat

Netradičního hosta představil dětem ze ZŠ Komenského a ze speciálních tříd ZŠ Blatenská Mgr. Martin Vobruba ze ZOO Plzeň. Děti si mohly zblízka prohlédnout a pohladit živého hada, dozvěděly se mnoho zajímavostí ze světa zvířat i ze zákulisí ZOO. Žáci, kteří správně odpověděli na otázky, si navíc odnášeli novoročenku s mládětem nosorožce – Růženkou, která se narodila v plzeňské zoologické zahradě a oslavila už první narozeniny.
V odpoledních hodinách potěšil pan Vobruba svou návštěvou také seniory v oblastní charitě.
Besedy proběhly v rámci projektů Děti a čtení a Seniorům Dokořán.

Za MěK Horažďovice Eva Marešová

Městská knihovna Horažďovice

pořádá v rámci projektu „Děti a čtení“

23. 3. 2018 od 19.00 – 23.00 hod.

NOC S ANDERSENEM

aneb

večerní dobrodružství v knihovně

pro děti ve věku 8 – 12 let

podrobnosti v knihovně a na www.knihovna.horazdovice.cz

Městské muzeum Horažďovice

„Rozstěhované“ muzeum

V uplynulých měsících jsme se pustili do velkého stěhování. Přišel-li někdo do badatelny, nalezl ji v kanceláři, kdo hledal knihovnu, nalezl ji v badatelně. Hledal-li někdo něco dalšího, neměl nejmenší šanci to najít. Úsměv na tvářích nám nezamrznul, vždyť vznikne krásná nová knihovna a badatelé nám nebudou chodit do depozitářů. Budeme mít prostornou místnost k uložení výtvarného umění a zcela novou dokumentační místnost pro práci se sbírkami. Přesto věty typu: „Kde jsou ty háky? Kam mi zmizel ten šanon? Co je tohle za kabely? Kde se tu vzala ta krabice?“ nebo „Neviděl jste někdo…?“ se staly na pracovišti zcela zakázanými. Povoleno je říkat: „Jé to je hezké! To bude super! Už se těším, až to bude hotové!“ nebo „Hezky jsme to vymysleli!“ V mezičase stíháme jen takové drobnosti, jako odskočit si odpřednášet, zažádat o další dotaci nebo vymyslet, vykomunikovat, vytisknout a vyřezat nový kulturní měsíčník.

Za muzejní tým
Barbora Freund

35. ZÁPADOČESKÁ OBLASTNÍ PŘEHLÍDKA ČINOHERNÍHO A HUDEBNÍHO DIVADLA, 12. – 18. 3. 2018
Kulturní dům Horažďovice

NESOUTĚŽNÍ PŘEDSTAVENÍ

Pondělí 12. 3., 19.30
Aldo de Benedetti: Milostné dostaveníčko, Scéna mladých DS Čelakovský Strakonice
Režie: Václav Slanař. Veselohra o tom, co se také může stát, když fiktivní milostné dostaveníčko dopadne úplně jinak, než si ti dva původně naplánovali...
Divácká adresa od 12 let

Úterý 13. 3., 19.30
Jean Dell; Gérald Sibleyras: Ať žijou Hoštice, Volyňské divadelní studio (VODVAS)
Režie: Jaroslav Kubeš. Komedie o osmi obrazech. Divácká adresa od 12 let.

Středa 14. 3., 19.30
Jiří Hubač: Generálka císaře Napoleona, DS Vltavan
Režie: Daniel Hnát. Komedie je postavená na dialozích, zejména prudkých výměnách mezi prostořekou ženou a svrženým císařem. Divácká adresa od 12 let.

SOUTĚŽNÍ PŘEDSTAVENÍ

Čtvrtek 15. 3., 19.30
Jan Drda: Hrátky s čertem, Divadelní spolek Schody Sušice
Režie: Zuzana Navrátilová. Kouzelná pohádka z pera Jana Drdy o odvaze prostého člověka a potrestané pýše. Divácká adresa od 5 let.

Pátek 16. 3., 17.00
Jan Sojka: Rodinné album, AMCETH Plzeň, člen divadla Dialog
Režie: Irena Henzl Velichová. Letmé útržky možná i z vašeho života... Hra na komedii. Divácká adresa od 12 let.

20.00
Antonín Procházka: S tvojí dcerou ne, Divadlo bez zákulisí Sokolov
Režie: Petr Boor. Komedie, ve které se manželský pár snaží preventivně předejít krizi středního věku. Divácká adresa od 15 let.

Sobota 17. 3., 10.00
Vladimír Körner: Psí kůže, Divadelní studio D3 Karlovy Vary
Režie: Anna Ratajská. Balada o návratu domů. Dramatický příběh ze sklonku třicetileté války, kdy platí zákon Psí kůže.
Divácká adresa od 12 let.

13.30
Vojtěch Štěpánek: Nevim, Divadelní spolek Žumbera Plzeň
Režie: Vlastimil Vyhnis. Inscenace vypráví o generaci současných třicátníků. Divácká adresa od 15 let.

16.30
Josef Beran: Král a lazebnice, Divadelní spolek Trosky Kraslice
Režie: Josef Beran. Historická kostýmová hra s prvky komedie a dramatu. Divácká adresa od 10 let.

20.00
Zdeněk Jirotka: Saturnin, Divadlo JakoHost Plzeň
Režie: kolektiv Divadla JakoHost
Legendární sluha Saturnin vstupuje do služeb Divadla JakoHost a swingové kapely The Dixie Hot Licks. Hudební komedie.
Divácká adresa od 6 let.

Neděle 18. 3., 10.00
René de Obaldia: Vítr ve větvích sasafrasu, Divadlo Za oponou Klatovy
Režie: Nikola Novák
Komorní westernová komedie o tom, kterak chudý americký osadník v potu tváře dobývá živobytí své, svojí ženy a potomstva.
Divácká adresa od 6 let.

13.30
Jakub Kolár: Krysař, Divadelní spolek Jezírko Plzeň
Režie: Petra Bartičková. Komedie o tom, jak to doopravdy bylo s Krysařem ve městě Hammeln.
Divácká adresa od 15 let.

16.30
Závěr přehlídky
Hodnocení, předávání pamětních listů a cen, vyhlášení vítěze a nominace na národní přehlídku Divadelní Piknik Volyně 2018

Školy

Křesťanská mateřská škola DUHA

Jemine, domine, masopust pomine…

Chřipková epidemie na nás hrozila ze všech stran, ale my jsme se nezalekli a báječně si užili masopustní rej v naší školce. Dopoledne s dětmi ve třídách a odpoledne s rodiči v prostorách celé školy. Ve třídách byly pro rodiče s dětmi připraveny zábavné soutěže a v tělocvičně pak opravdová masopustní tancovačka, kterou zahájilo vystoupení družstva akvabel z naší mateřinky. Fotografie z této vydařené akce si můžete prohlédnout na našich webových stránkách.
Nezahálíme však ani ve snaze dále zvelebovat prostory naší školy. Zapojili jsme se do Národního programu životního prostředí – výzva č. 16/2017 na téma Přírodní zahrady, v němž máme šanci získat dotaci na školní zahradu ve výši 500 000 Kč. Chtěli bychom touto cestou poděkovat panu Mgr. Tomáši Pollakovi, který nám velmi pomohl se zpracováním žádosti o tuto dotaci.
Blíží se počátek rekonstrukce školní zahrady, na kterou jsme získali dotaci od nadace Proměny Karla Komárka v Praze, a také částečná rekonstrukce školy samotné. S přístavbou nové třídy pro dvouleté děti se vybudují nové šatny jednotlivých tříd se samostatnými vchody. Šatny budou přístupné pouze s čipy a tím se významně navýší zabezpečení budovy školy, což je v dnešní době velmi žádoucí.
Dne 27. 3. od 15 hodin se v naší duhové mateřince uskuteční tradiční jarní tvořivé dílny, na kterých si můžete se svými ratolestmi vyrobit půvabné jarní dekorace – jste všichni srdečně zváni! Ve fázi příprav je také další školička v přírodě pro předškolní děti. Pro bližší informace sledujte naše webové a facebookové stránky.

Za kolektiv KMŠ Iva Salvová

Mateřská škola Na Paloučku

Malí stavitelé

I když nás v měsíci únoru překvapilo mrazivé počasí, zažili jsme v naší školce spoustu radosti, překvapení a úžasných zážitků.
Naše mateřská škola se zapojila do projektu ČVUT Praha „Malá technická univerzita“. Jednalo se o zábavný program v rámci polytechnického vzdělávání. Dětem byly názorně a jednoduše předány základy techniky, prostředkem poznávání se stala stavebnice Lego Duplo, kterou děti dobře znají. Motýlci si vyzkoušeli práci s mapou, orientaci v prostoru, práci s piktogramy a stavby podle plánů v lekci „Stavitel města“. Na „Stavitele mostů“ si zahrála třída Včelek, kde děti vyslechly příběh o Karlu IV.. Poté se učily stavět mosty se spojováním pilířů pomocí vázání kostek. Týmovou prací byl vytvořen dlouhý, pevný Karlův most. Malí stavitelé si vyzkoušeli jeho nosnost tím, že se po něm mohli projít. Děti tak měly možnost částečně proniknout do principů stavitelství, naučily se vzájemné spolupráci a poznaly technické výkresy a plány. Odměnou za jejich práci a zájem byl diplom stavitele.
V průběhu února jsme také oslavili masopust, který byl zakončen veselým karnevalem. Ve třídách probíhaly různé soutěže, tanečky, hrálo se a tancovalo. Třídy se za doprovodu svých pedagogů vzájemně navštívily a pobavily. Celý rej byl završen odměnou formou koblih, které pro nás připravily šikovné paní kuchařky.
Příjemným zpestřením pro děti byly „Pohádky z klobouku“ a pohádka „O popletených čertech“. „Tři pohádky s písničkou“ jsme navštívili v kulturním domě.
Dne 5. 3. 2018 se uskuteční v MŠ depistáž školní zralosti předškolních dětí. Zároveň se bude v tento den od 15.00 hodin konat ve třídě Motýlků přednáška o školní zralosti, za přítomnosti psychologa a terapeuta PhDr. Alexandry Hergetové a speciálního pedagoga a logopeda Mgr. Jany Vavřincové. Účast přislíbily i učitelky 1. stupně obou místních ZŠ. Tímto bychom na přednášku rádi pozvali nejen

rodiče předškolních dětí, ale i ostatní zájemce.
Domluvenu máme spolupráci se Střední školou Horažďovice, kde se budeme účastnit v rámci projektu této školy polytechnického vzdělávání dětí.
A protože nejen dětičky z Paloučku se těší na březnové sluníčko a první jarní den, i my všem přejeme spoustu slunečných dnů.

Z MŠ Na Paloučku Petra Kotlabová

Dům dětí a mládeže – co je za námi a co nás čeká na jaře?

Nabitý únor v DDM

Koncem ledna proběhla v PROUDu večerní projekce snímků 43. ročníku filmového festivalu EKOFILM. Promítli jsme 2 filmy – jako první film Megeti – ztracená vlčice, který získal hlavní cenu ministra ŽP. Dále jsme se skalními příznivci zhlédli film Palčivé téma, který obdržel cenu prezidenta festivalu. Dokument nahlédl pod pokličku výroby bioenergie. Ta se často vyrábí na úkor lesů a či rozumného střídání plodin na polích ve prospěch bioplynových stanic. Bylo zajímavé sledovat rozdílný pohled farmářů a majitelů bioplynek. O celé problematice jsme po skončení dokumentu diskutovali, zanechala v nás silný dojem. Na Ozvěny EKOFILMu pro školy se přijeli podívat žáci ze ZŠ Klatovy, Čapkova ulice. Promítání filmů o přírodě spojili s komentovanou prohlídkou Přírodovědné stanice.
Druhou únorovou sobotu ožil kulturní dům tradičním maškarním bálem. Přestože v toto datum byla vlna chřipkové epidemie právě na svém vrcholu, sešla se stovka účastníků. Po rozehřátí a roztančení jsme se vrhli do tanečních soutěží. Následovala dvě vystoupení kroužku Fitness tanců pod vedením R. Píckové, kde jedním z vystoupení byla sestava s kruhy Hula Hoop, se kterými dívky cvičí od Vánoc.
V únoru zavítala do PROUDu Zuzana Pokorná, ošetřovatelka ze Záchranné stanice hl. m. Prahy. Na své přednášce spolu s figurantem – živým ježkem Bodlinkou, poučila posluchače o tom, jak správně pomáhat zraněným a zesláblým ježkům z volné přírody nebo jak usnadnit život ježkům na vlastní zahradě.

Co chystáme?
V celém DDM probíhá intenzivní příprava na příjezd dobrovolníka Dawida Majchrowskeho z polského Rzeczova. Dawid se na rok stane součástí týmu DDM, bude se podílet na zájmové a táborové činnosti, výuce v PROUDu i provozu přírodovědné stanice. Od března tak začíná realizační fáze mezinárodního projektu, na kterém spolupracujeme s polskou Mezinárodní projektovou asociací INPRO.
I nadále probíhá přihlašování na letní tábory – větší počet míst zbývá už jen na stanovém táboře „Správci času“, šumavském stanovém táboře „Expedice pokračuje“ a přím. táborech „Rybařík“, „Lukostřelec“ a „Učíme se řeči zvířat“.
V termínu jarních prázdnin pořádáme přím. tábor Tajemství ostrova (12.–16. 3. / PROUD / děti 1.–5. tř.). Přihlášky jsou k dispozici v zámku, nebo na www.ddm-hd.cz.
V sobotu 24. 3. zveme děti i rodiče na vítání jara a vynášení Morany. Stejně jako vloni půjde v 16.00 průvod s Moranou k Otavě, od 14.00 bude předcházet program: jarní dílna, prohlídka chovů, lukostřelba a další „historické aktivity“, akce bude zajištěna mimo jiné dětmi z přírodovědného a historického klubu, které fungují při DDM. Těšíme se na vás!

Kolektiv zaměstnanců DDM Horažďovice

Horažďovické vlnění – víkendový řemeslný workshhop

O víkendu 10. a 11. února se v Envicentru PROUD sešla bezmála desítka příznivkyň tradičních řemesel a učily se zpracovávat ovčí vlnu. Vůbec poprvé byl víkendový workshop realizován ve spolupráci Městského muzea a DDM Horažďovice. V sobotu ráno účastnice v doprovodu Kateřiny Trnkové (DDM Horažďovice) navštívily ovčí výběh v Přírodovědné stanici. Připomněly si, odkud tento přírodní materiál pochází a seznámily se s plemeny ovcí produkujících vlnu k textilnímu zpracování.
Po ranní procházce se účastnice vrátily na „základnu“ do Podbranského mlýna. Zde si společně s lektorkou Zuzanou Drábkovou Trojanovou (Envicentrum PROUD) vyzkoušely tkaní popruhu na hřebenovém stávku a barvení ovčí vlny přírodními materiály. Použila se tradiční barviva, např. cibulové slupky, ale i méně známá, jako je kurkumin z indického koření nebo modrý indigový prášek. Sobotní odpoledne a nedělní dopoledne bylo zasvěceno mokrému plstění pod vedením Kateřiny Červené Křížové (Městské muzeum Horažďovice). Na kartonovou šablonu si účastnice postupně vyskládaly ozdobný vzor z barvené vlny, který zakryly vrstvou česané vlny. Po několika hodinách hlazení, hnětení a máchání v horké mýdlové vodě si každá odnesla domů originální módní doplněk. Stále mokrou, ale vlastnoručně uplstěnou vlněnou kabelku.
Společné úsilí lektorek městského muzea a DDM bylo odměněno krásnými výrobky i spokojenými návštěvnicemi. Věříme, že spolupráce těchto dvou horažďovických institucí přinese další úspěšné akce i v budoucnu.

Autoři textu a fotografií: Zuzana Drábková Trojanová, Kateřina Červená Křížová, lektorky workshopu

Kateřina Trnková vypráví v ovčím výběhu o plemenech chovaných na vlnu.

Barvení ovčí vlny indigem

Optimismus nevyprchal ani po několika hodinách tvrdé práce.

Lektorky a účastnice „Horažďovického vlnění“ s hotovými výrobky

Základní umělecká škola

Po krátké odmlce se opět připomínáme s informacemi ze života naší horažďovické ZUŠky. Začalo nám druhé pololetí, což znamená velkou změnu pro naše nejmenší žáčky. Od února se začali seznamovat se svými novými nástroji a dělají tedy své první hudební krůčky, které se časem změní ve velké kroky.
V únoru proběhlo okresní kolo jediné hudební soutěže, které se letos zúčastníme. Ve hře na klarinet získal Vojtěch Klečka 1. místo s postupem do krajského kola. Gratulujeme k úspěchu a do krajského kola přejeme hodně štěstí.
Březen je tradičně časem třídních přehrávek. Postupně se představí téměř všichni žáci našeho hudebního oboru. O termínech vás budou informovat třídní učitelé. Vybraní žáci budou hrát na vernisáži výstavy pana Karla Zocha v městské galerii. Žáci hudebního oboru, a hlavně členové všech našich souborů se pilně připravují na velké akce, které nás budou čekat ke konci školního roku a na začátku toho příštího.
Žáci literárně-dramatického oboru se připravují na školní, okrskové a okresní kolo v recitaci. Někteří žáci vyrazí se svým vystoupením 8. března tradičně do Sušice na divadelní přehlídku Sušický Tajtrlík. V dubnu se pak v případě postupu zúčastníme přehlídky Tartas Dobřany a plzeňského Pimprlení. Také v tomto oboru se pilně pracuje na dalších aktivitách, které se uskuteční v květnu. Stejně jako v loňském roce, tak i letos se zapojíme do celostátní akce Noc s Andersenem, která se uskuteční 23. března.
Žáci výtvarného oboru připravili velikonoční výzdobu na strom, který se objeví na horažďovickém náměstí. Vrcholem snažení všech žáků bude výstava, která se bude konat v městské galerii. Vernisáž této výstavy se bude konat 9. května.
Další informace vám rádi poskytnou třídní učitelé nebo je můžete nacházet na našich webových stránkách www.zushorazdovice.cz. Těšíme se na všechny blížící se akce a věříme, že se s vámi na nich sejdeme.

—

Mgr. Martin Petrus
ZUŠ Horažďovice

ZŠ BLATENSKÁ
HORAŽĎOVICE

POZVÁNKA

ZÁPIS ŽÁKŮ DO 1. TŘÍD

KDY? 4. DUBNA 2018, OD 13:00 DO 18:00
KDE? ZŠ BLATENSKÁ 540, HORAŽĎOVICE
CO S SEBOU? OBČANSKÝ PRŮKAZ RODIČE
RODNÝ LIST DÍTĚTE

Zápis je povinný pro děti narozené od 1. 9. 2011 do 31. 8. 2012.

V případě zájmu rodičů je zápis též pro děti narozené od 1. 9. 2012 do 31. 12. 2012. Rodiče těchto dětí předloží při zápisu doporučení pedagogicko-psychologické poradny.

K zápisu mohou dále děti narozené v době od 1. 1. 2013 do 30. 6. 2013, zde je nutné doporučení pedagogicko-psychologické poradny a dětského lékaře.

Základní škola Horažďovice, Komenského ul. 211, okres Klatovy

„Stará škola“ dětí láká i každého předškoláka. Ten, kdo chce být jeden z nás, přijde k zápisu v tento čas 05. 04. 2018.

Chceš si hrát?
Chceš zpívat?
Chceš cvičit?
Chceš hrát divadlo?
Chceš se učit?
Výborně!
Hravá škola čeká právě na TEBE.

Těšíme se na Vás ve čtvrtek 05. 04. 2018 od 12:00 do 17:00 hodin.

Děti narozené od 1. 9. 2011 – 31. 8. 2012 povinný zápis.
Děti narozené od 1. 9. 2012 – 31. 12. 2012 dle zájmu rodičů a doporučení školského poradenského zařízení.
Školský zákon č. 561/2004 Sb., ve znění pozdějších předpisů, umožňuje zápis dětí narozených od 1. 1. 2013 – 30. 6. 2013 na základě doporučení školského poradenského zařízení a odborného lékaře.

Rodiče u zápisu předloží občanský průkaz a rodný list dítěte.

Spolky

Oblastní charita

Akce klubu „Nebuď sám“

5. 3. **Aby tělo nebolelo** – povídání o zdraví s p. Mirkou Jordánovou, společenská místnost 4. patro DPS Palackého 1061, začátek ve 13.30 hod.
7. 3. **Naše město očima seniorů** – beseda se starostou Horažďovic, Ing. Michaelem Formanem, společenská místnost 4. patro DPS Palackého, od 14 hod., projekt „Seniorům dokořán“
12. 3. **Holky v akci** – společné pečení z vyzkoušených receptů, jídelna DPS Palackého, začátek ve 13.30 hod.
21. 3. **Setkání s dětmi z KMŠ a jejich programem**, jídelna DPS 1061 Palackého v 9.45 hod.
21. 3. **Zmizelá Šumava** – beseda se šumavskou legendou, p. Emilem Kintzlem, jídelna DPS Palackého 1061, ve 14 hod.
22.–23. 3. **Velikonoční dílna** v DPS Palackého 1061 – dílna v suterénu DPS, čtvrtek 13–15 hod, pátek 10–15 hodin
26. 3. **Velikonoční dílna** v DPS Loretská 1069 – společenská hala v přízemí DPS Loretská 1069, v čase od 13–15 hodin
Pravidelné akce:
úterky Klub seniorů DPS 1061 Palackého od 14 hod., **středy** turnaj v žolíkách – DPS Loretská 1069 od 10 hod., **čtvrtky** mše svatá – kaple v suterénu DPS 1061 od 15 hod.

Zelená Lhota 2018

V pátek 2. února vyrazily oba naše oddíly, mladších i starších, na každoroční zimní akci, na „Zelenou“. V pátek odpoledne byl sraz v půl třetí na nádraží v Horažďovicích, kde se sešlo asi dvacet mladých Otaváků. Ti starší se na Zelenou většinou dopravují autem, a těm, kteří si včas odevzdají lyže a batohy, berou věci s sebou, aby je nemuseli vozit vlakem. Letos to stihli všichni.
Po příjezdu na Zelenou Lhotu asi kolem půl šesté už na všechny čekala teplá večeře, po které se už všichni vrhli do víru zábavy. Pionýrská skupina ze Kdyně, která spravuje ubytování na Zelené Lhotě, každý rok buduje nové a nové věci, tak i letos byl víkend o něco příjemnější. Čekal na nás stolní hokej a další stolní hry ve společenské místnosti. Některým však stačilo k zábavě pár polštářů a matrací na pokoji.
V sobotu ráno jsme všichni vyrazili na Špičák na Šumavě. Počasí nám letos přálo, sněhu bylo dost, takže jsme si všichni užili krásný den na lyžích. V průběhu dne bylo na rychlé zmrzlé sjezdovce dost pádů, ale naštěstí neměl žádný vážnější následky a my jsme se mohli odpoledne sejít ve zdraví dole pod kopcem.
V půl páté jsme se všichni vrátili vlakem na Zelenou. Po protančeném sobotním večeru jsme se v neděli dopoledne sbalili a vyrazili zpět domů.
Všem účastníkům děkujeme za skvělý víkend. Děkujeme touto cestou také kuchařce Martině, řidiči Zdendovi a všem, kteří se podíleli na organizaci akce. Příští rok se uvidíme, doufáme ještě v hojnějším počtu.

PS Prácheň Horažďovice

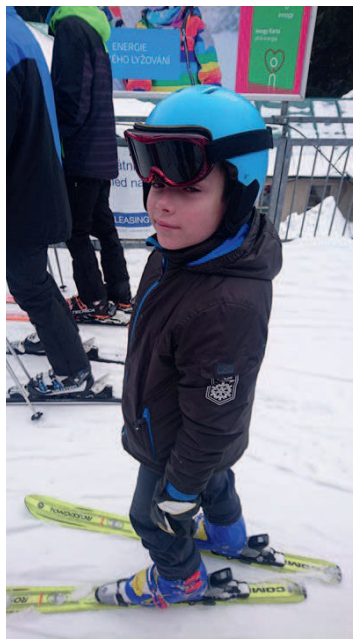

FK HORAŽĎOVICE

Ahoj kluci a holky,
jste ve věku 4 – 6 let a máte rádi fotbal?
Pokud ano, tak neváhejte a přidejte se k nám !

Ve Fotbalové školičce získáte nové kamarády, naučíte se základním pohybovým dovednostem a spolupráci v kolektivu. Našim cílem je probudit ve vás pozitivní vztah ke sportu, a to zejména k fotbalu.
Neváhejte a přijďte si s námi zasportovat. Těšíme se na Vás.

Pokud chcete své dítě do fotbalové školičky přihlásit, nebo chcete získat více informací, zavolejte nebo pište na níže uvedený kontakt. Od dubna bychom se začali scházet ve sportovním areálu v Horažďovicích. Bližší informace budou zájemcům sděleny.
Josef Korbel, tel: 602 125 271, email: korbel.p@seznam.cz

MC Houba

sobota 10. 3., 20.00
Párty jako PLES
Plesová sezóna propukla i u nás. Sako, kravatu a jde se na to...:)
sobota 17. 3., 11.00
Burger DAY
Celý den bude připravovat burgery kuchař Tomáš Jung z Plzně. Rezervace na: mchoubahd@gmail.com
pátek 23. 3., 19.00
Profesionální degustace vín
Sommelier z Jižní Moravy přijede představit víno s odborným výkladem.
sobota 31. 3.
Beerpong v Houbě
Další turnaj již známé hry dvojic.

Tříkrálová sbírka 2018

První lednové dny jsou vždy znamením, že začíná nový rok. Ale pro Oblastní charitu Horažďovice jsou jasným signálem, že má vyslat do ulic města a okolních obcí své posly – tříkrálové koledníky s požehnáním a přáním všeho dobrého do celého roku.
I letošní osmnáctý ročník byl bohatý na množství tříkrálových skupinek, na množství zapojených obcí a především bohatý na příspěvky do tříkrálových pokladniček. Ty se díky vám – dárcům – naplnily finanční koledou, kterou jsme společně s pracovnicemi finančního odboru Městského úřadu Horažďovice spočítaly na neuvěřitelných 274 442 Kč. K této částce jsme ještě připočetli tříkrálový dar 1 500 Kč, který přišel na účet naší organizace, a celkový výtěžek sbírky 275 942 Kč byl na světě. Následovala upřímná a veliká radost. Děkujeme za ni.

Rozdělení tříkrálového výnosu sbírky se stále řídí stejným klíčem. Do naší organizace se z celorepublikového tříkrálového konta vrací částka ve výši 65 % výtěžku. Dalších 35 % výnosu sbírky bude rozděleno dle tohoto klíče:
15 % projekty Diecézní charity České Budějovice
10 % humanitární pomoc v ČR i v zahraničí
5 % projekty pomoci organizované Sekretariátem Charity Česká republika
5 % režijní náklady na pořádání sbírky v celé České republice

Ještě jednou velké poděkování všem příznivcům a především dárcům Tříkrálové sbírky. Velice si vážíme všech, kteří se aktivně zapojují do samotného koledování a perfektně zvládají koordinaci sbírky v jednotlivých obcích. Oceňujeme odvahu nově zapojených a věříme, že se setkali pouze s přívětivými pohledy dárců a kladným přijetím. Budeme se snažit získané finanční prostředky využít ku prospěchu všech potřebných při naší charitní práci. Ať už v rámci služeb pro seniory v regionu (pečovatelská a ošetřovatelská služba, bezplatná občanská poradna, volnočasové aktivity) nebo prostřednictvím předem schválených záměrů sbírky. Část peněz bude poskytnuta na vybavení pro sportovní a volnočasové aktivity dětí v Dětském domově v Chanovicích, část na krizový fond pro lidi z Horažďovicka postižené přírodními živly a finančně by mělo být podpořeno zakoupení nájezdové rampy pro elektrický vozík mladého muže z našeho regionu, kterému jeho zdravotní stav znemožňuje volný pohyb v jeho domácím prostředí.
I v roce 2017 nám peníze z tříkrálové sbírky pomohly v našich službách – ve vzdělávání pečovatelů, zakoupeny byly pomůcky pro úklid, obnovena byla počítačová technika v kanceláři služby, do DPS v Loretské ulici byl pořízen do společenské haly nový koberec, který je využíván při aktivizačních činnostech. Dále byl opět rozšířen sklad kompenzačních pomůcek – WC křesla, sedačky přes vanu apod.. Finančně jsme se podíleli na dopravě na oblíbené výlety pro seniory za krásami Čech. Díky Tříkrálové sbírce jsme znovu mohli podpořit děti v Dětském domově Kašperské Hory, které žijí v Chanovicích. Radost jim udělalo sportovní vybavení a oblečení pro volný čas. V našem regionu jsme podpořili malého chlapce se sluchovou vadou nákupem náhradních baterií do kochleárního implantátu. Znovu byl podpořen i záměr krizového fondu určeného na pomoc při živelných katastrofách lidem Horažďovicka – k bezplatnému zapůjčení jsou vysoušeče zdiva. Po požáru, který zničil téměř celý rodinný dům, byla seniorovi z blízkého okolí poskytnuta z fondu finanční pomoc na nákup základního vybavení domácnosti.

Naše poděkování za podporu sbírky patří také radě města Horažďovice, která opět všem našim koledníkům do 15 let věnovala volné vstupenky do Aquaparku Horažďovice.
Věříme, že tříkrálové dary s naší pomocí vždy podpoří správnou věc a pomohou obohatit a podpořit každodenní charitativní práci v našem regionu. Děkujeme za projevenou důvěru a pomoc.

Bc. Olga Šulcová – koordinátor TS

Obec	Výtěžek
Horažďovice	110 889 Kč
Horažďovická Lhota	4 360 Kč
Horažďovice Předměstí	3 573 Kč
Komušín	3 875 Kč
Třebomyslice	7 493 Kč
Boubín	2 775 Kč
Veřechov	3 851 Kč
Svaté Pole	1 463 Kč
Pačejov Nádraží	9 222 Kč
Pačejov	4 678 Kč
Velešice, Týřovice	3 531 Kč
Olšany, Olšany Nádraží	6 642 Kč
Stražovice	2 900 Kč
Velký Bor	11 977 Kč
Jetenovice	3 370 Kč
Malý Bor	10 975 Kč
Týnec	6 590 Kč
Hliněný Újezd	1 500 Kč
Hradešice	6 642 Kč
Břežany	11 075 Kč
Malé a Velké Hydčice	8 127 Kč
Kejnice	4 166 Kč
Hejná	5 669 Kč
Slatina	3 315 Kč
Svéradice	12 197 Kč
Chanovice	9 086 Kč
Holkovice	3 186 Kč
Dobrotice	2 470 Kč
Oselce, Nová Ves, Černice	8 845 Kč
Na účet OCH Horažďovice	1 500 Kč
CELKEM	**275 942 Kč**

Zajímavosti

Únor 1948 v Horažďovicích

Letošní „osmičkový“ rok přináší několik výročí osudových událostí pro naši republiku. Prvním z nich je tzv. Únor 1948, od jehož událostí uplynulo už 70 let. Mnozí tenkrát s obavami tušili, že únorovými událostmi bere demokracie v republice definitivně za své, mnozí jiní zase s nadšením cítili, že pro ně přichází mocenský vzestup. Komunistická strana Československa (KSČ) se Sovětským svazem za zády provedla se svými ozbrojenými milicemi násilný převrat. Právě se vracím z Hradu… hřímal 25. února Klement Gottwald na Staroměstském náměstí a hlásil davům, že je konec s nekomunistickými „reakcionáři“. To bylo v Praze. A co se dělo v Horažďovicích? I zde bylo patrné, že převrat je komunisty celostátně pečlivě připraven. Již 20. 2. podle pražských instrukcí vyhlásili zdejší komunisté ve městě pohotovost. Dne 23. 2. pak KSČ svolala do restaurace „na Modrou“ veřejnou schůzi a JUDr. Pták informoval přítomné o politických událostech. KSČ že se ujímá moci a vyhlašuje tvoření akčních výborů, které mají provést očistu veřejných a hospodářských věcí od „nespolehlivých a zpátečnických živlů“. Předsedou tohoto městského akčního výboru se stal Václav Klik. Předseda místního národního výboru Stanislav Bultas (lidová strana) týž den rezignoval na svou funkci. (Nedlouho poté – dne 3. 7. – byl pak při loupežném přepadení zavražděn!) Jako všude v republice byli okamžitě odstraněni „reakční“ úředníci, i v Horažďovicích jich bylo několik (posláni na nucenou dovolenou). V Praze vzniká nová vláda v čele s Gottwaldem. Ani v Horažďovicích se ale nezahálí: akční výbory znárodňují (= zabírají) všechny větší firmy, které jejich majitelé v uplynulých desetiletích vybudovali: Gustav Bublík, dřevoprůmysl – Jindřich Bubla, stavitelství – Karel Mrskoš, mlýn – Bratří Münzové, výroba lihovin a octa – František Škoda, stavitelství – Václav Mašek, parní pila – Jaroslav Chvoj, vápenka. Zabrána je i Škrobárna, družstevní podnik. Přestože nadále existuje místní národní výbor, akční výbory se

Historie horažďovických domů

Historie domů v Horažďovicích v letech 1600–1800, vnitřní město

Dům čp. 102

V roce 1619 je majitelem domu Dorota Sládková. Dům je zmiňován v souvislosti s přidělením kmenů zřejmě na nový krov jejího shořelého domu po velikém požáru města způsobeném drancováním vojsk generála Bonaventury Buquoye. Na stavbu dostala 30 kmenů dřeva. Škoda na domě odhadnuta na 220 kop. V roce 1638 kupuje spáleniště Sládkovské Jáchym Růže, kloboučník od Jana Racka, pod podmínkou radních, že předloží zachovací list z Nepomuka. Při koupi složil zálohu 20 kop míšeňských. V roce 1648 si stěžuje Jan Racek u radních, že mu dluží manželka Jáchyma Růže na splátkách 30 kop. Z jakého důvodu byla transakce o prodeji vložena oficiálně do městských knih až v roce 1651, není jasné. Starší údaje o prodeji jsou vedeny jen v pomocných purkmistrovských knihách. Ve zmíněném roce 1651 kupuje tedy Jáchym Růže s Kateřinou manželkou domovní spáleniště od Jana Racka za 80 kop. Dům leží mezi domy již Mandaleny Vopatový a domem Petra Růžičky strany druhé. Prodej se řešil přímo v domě prodávajícího Jana Racka, protože *„sám o sobě z slušných příčin do místa radního přijíti nemohl“*. V domě se tak kromě Jana Racka a Jáchyma Růže sešli purkmistr Jan Rábský, primátor Melichar Bergker a radní Ondřej Šamše, Jiří Gregor a Daniel Táborský. Dle berní ruly z roku 1654 choval Jáchym Růže na vlnu 11 ovcí. Kloboučníci se zabývali výrobou klobouků hlavně z plsti, slámy, kůží a později hedvábí. Nejrozšířenější byly klobouky plstěné ze srsti ovcí, zajíců, králíků, koz a bobrů. Cech kloboučníků je samostatně doložen v Horažďovicích v roce 1628 a v pořadí cechů je řazen na 9. místě. Představení cechu byli tehdy Jan Laubský a Jakub Heřmanský. Většina starších písemných pramenů shořela v roce 1619, máme tak doložen jen zlomek členů kloboučnického řemesla před tímto rokem. V roce 1548 byl přijat do města Šimon kloboučník ze Strakonic. V roce 1564 je zmíněn Jan Rožmberský, kloboučník, ve stejném roce přijat do města Jan kloboučník z Jemnice. V roce 1680 píše Jáchym Růže zoufalý druhý dopis horažďovické vrchnosti Václavovi Vojtěchovi ze Šternberka, kde si stěžuje v příčině části obecního parkánu za domem *„který sem již dobře před padesáti lety zeď městskou na pět zvíce sáhů zřícenou s manželkou mou krvavou těžkou prací vyrumoval, jinou zemi dobrou navezl, mladistvým švestkovým vysadil a pohodlnou zahrádku působíc, takového místa bez překážky pokojně jsem užíval a odtud své obživeníčko míval“* a každoročně platil nájem obci. Načež mu byl tento parkán předchozím primasem Janem Hagnem odňat a předán soukeníkovi Matěji Šenhanzlovi, *„pravíc, že v tom místě od starodávna rám soukenický býval“*. Vše mělo být popsáno v předchozím obšírnějším dopisu zaslaném panu ze Šternberka na Zelenou Horu. Po tomto prvním dopisu celou situaci zhlédl tehdejší sekretář Novátius s komisí a uvedl, že soukenický rám skutečně nebyl v jeho pronajaté části parkánu, ale v jiném a že tedy došlo k bezpráví a křivdě. To řekl sekretář do očí i horažďovickému primasovi a dalším zúčastněným osobám. Načež se *„obrátíce (sekretář Novatius) ke mne slovy těmi, že zítřejšího dne při úřadě purkmistrovském své spravedlnosti dosáhnouti mám, mě znamenitě jest potěšil. Ale po hříchu, odjedouce ranním jitrem, já ubohý stařec až do této doby té spravedlnosti jsem neužil“*…a on Matěj Šenhanzl mé těžce vykonané práce lehce užívá, plačtivě hleděti musím“. Načež znovu prosí vrchnost, aby zasáhla a mohl tak tento parkán užívat nadále. Jak spor dopadl, není známo. V roce 1689 přechází dům řečený Růžovský prostřednictvím poslední

násilně a samozvaně ujímají moci.
Dne 5. dubna vzniká nový místní národní výbor v čele s JUDr. Karlem Ptákem (KSČ). Když se v neděli 30. května se konají volby do Národního shromáždění, voliči už nemají na výběr více stran jako dřív: buď musí vhodit jednotnou kandidátku tzv. Národní fronty, nebo jako nesouhlas bílý lístek. Zatímco v ČSR hlasovalo pro jednotnou kandidátku celých 89,3 % voličů, v Horažďovicích jen 58,5 %. Opozice ale další šanci neměla. Vlády v republice se chopil totalitní režim, který se s odpůrci rychle vypořádal. Dne 1. července je sloučena sociální demokracie s KSČ. Ve městě je vystřídána vojenská posádka za slovenský vojenský oddíl. Dnem 1. října byly zrušeny všechny zdejší drobné peněžní ústavy a převedeny do státní spořitelny. Zlikvidována byla Řemeslnicko-živnostenská beseda a drobní živnostníci museli do nově vzniklých Komunálních služeb. Na řadu přišli později i drobní obchodníci a zemědělci ve městě. V listopadu už se okázale slavily 52. narozeniny prezidenta Gottwalda, který byl jmenován čestným občanem města a dostal svoji ulici (dnes Strakonická).

Přes všechny tyto události se ale i v roce 1948 v Horažďovicích tančilo, koncertovalo, slavilo a město žilo i svými denními starostmi. Nový režim však stále více omezoval svobodný život města. Tisíce lidí opouštěly zemi. Na západní hranici spadla „železná opona“. Kupředu levá, zpátky ni krok! …zněla dobová píseň. Komunistický totalitní režim trval 41 let. A poznamenal několik generací – i horažďovických občanů. Vedoucí úloha KSČ se zakotvila v ústavě, státní doktrínou se stala diktatura proletariátu. Diktatura ale vždy znamená popření svobody a základního lidského práva: že má být slyšena i druhá strana. Marxismus-leninismus byl nedotknutelný. Jiné názory se nepřipouštěly… Kdo nejde s námi, jde proti nám – tak znělo heslo doby. ČSR ležela v poválečném mocenském vlivu SSSR – a tím bylo vše nadlouho dáno.
V historii se režimy střídají. Na každou změnu režimu vždycky někdo doplatí. A někdo jiný si pomůže… ale vždycky se musíme ptát, za jakou cenu?

Jiří Wagner

Nejen v Praze pochodovaly ozbrojené Lidové milice. Nastupovala nová totalita.

vůle Jáchyma Růže na syna Jana za 85 kop. Dům byl rozdělen na tři díly. Sestra Jana Růže Zuzana provdaná Kratochvílová se své třetiny vzdala ve prospěch bratra. Třetí díl získala druhá sestra Rozina, provdaná za Václava Beneše. Tento díl byl odhadnut na 28 kop a 20 grošů, které musel Jan Růže vyplatit. Sestra Zuzana dostala ještě pole *„Na jestřebíku i s obilím a osením“* Dále za to, že se o nemocného otce starala, dostala přidáno pole *„U cihelny“*. Pole *„klínek někdy u cihelny s paloukem“* dostane vnučka Bětuška. Kotel v domě a jiné hospodářské věci zůstávají synu Janovi. V roce 1723 prodává dům Žofie Růžová na základě kšaftu svého manžela Jana Matějovi Malkovskému, který si vzal za ženu jejich nejmladší dceru Annu. Dům je situován mezi domy Anny Kratochvílové a domečkem Pangrácovským strany druhé. Přičemž byli požádáni *„páni komisaři, oba osoby radní, jmenovitě slovutný Ignác Budetius a Matěj Rábský, aby takový dům prohlídli a prošacovali, že pak ale velká pustotina v takovém se vynachází, tak dle uvážení za 120 zlatých v trhu vostal“*. Ale již v roce 1727 prodává dům Matěj Malkovský obratem Vojtěchu Boubínovi za 135 zlatých. Dům leží mezi domy Anny Kratochvílové a domem Leitnerovského. V roce 1743 přechází dům na syna Vojtěcha za 150 zlatých. Sestra Anna provdaná Hrdličková dostala 50 zlatých věna, 50 zlatých dostane otec a zbylých 50 zlatých půjde na umoření dluhů a zaplacení pohřbu. V roce 1771 získává dům várečný a nezávadný od Vojtěcha Boubína Vojtěch Protiva, tkadlec za 100 zlatých. Dům je situován mezi domy Anny Volenické a Veroniky Velenovské. Součástí prodeje je polovic pole *„U bílé vody“*, takzvané Jelínkovské, půl dědiny *„Na vorným vrchu“* a pole Mündlovské. Vojtěch Protiva má za úkol svého otčíma Vojtěcha Boubína živit až do jeho smrti, dle možnosti šatit a funus vypravit. V roce 1801 přechází dům na syna Josefa Protivu.

MgA. Jindřich Šlechta

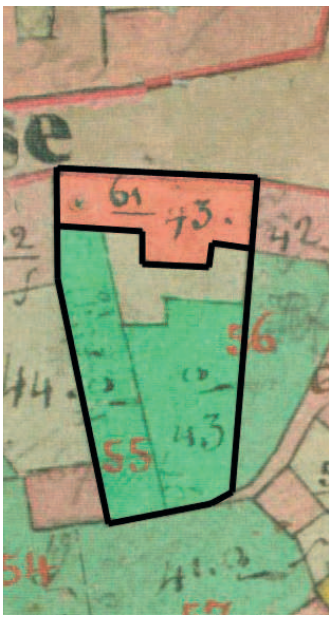

Dům na plánu Stabilního katastru z roku 1837

Kloboučnická dílna na dřevořezu Josta Ammana z roku 1568

Dům na fotografii Trhové ulice (označeno šipkou) rok 1960, Archiv Městského muzea

Současný stav objektu (rok 2018)

Stabilní společnost s dlouholetou působností na strojírenském trhu, se sídlem v Třebomyslicích u Horažďovic hledá do svého týmu zaměstnance na pozici

programátor - obsluha CNC soustruhu

Co požadujeme:
- dobrou orientaci v technické dokumentaci a výkresech
- spolehlivost, samostatnost a flexibilita
- vyučení v strojírenském oboru
- chuť se učit novým věcem a zdokonalovat se v oboru

Náplň práce:
- práce na kusových a malosériových zakázkách
- jednosměnný provoz

Co nabízíme:
- nadprůměrné finanční podmínky
- osobní ohodnocení vyplývající z kvality odvedené práce
- pravidelné školení a možnost prohlubování znalostí v oboru
- příspěvek na penzijní připojištění
- zdarma podnikové stravování

V případě zájmu volejte: 736 168 758

Máte doma peří, které potřebujete zpracovat?

Firma HAJANKA

Vám nabízí:

Renovaci, výrobu, prodej péřových výrobků

dle přání zákazníka

Velký výběr kvalitní sypkoviny ze 100% bavlny. Své požadavky můžete řešit na telefonu 732 236 153 nebo se obraťte na prodejnu Textil Marie Chalupná, Mírové náměstí 19, tel.: 376 512 783. Zde si zakázku můžete objednat i vyzvednout.

Cukrárna Kavárna *Segafredo*

v Blatné – firma Martina Zdvořáčková

PŘIJME

PRODAVAČKU – SERVÍRKU

Měsíční příjem 16 000 ÷ 18 000,- Kč

- Nevyučené v oboru zaučíme.
- Mezi směnami možnost ubytování.
- Příspěvek na dopravu.
- Nabídka zařízeného služebního bytu.
- Přijmeme brigádnice na víkendy, tj. SOBOTY a NEDĚLE – studenty o víkendech i mimo ně, v době jejich volna.
- Možnost přivýdělku na vedlejší pracovní poměr.

Kontakt: Osobně v cukrárně v Blatné, nebo na tel.: 602 659 545, resp. 608 939 373

Prodej slepiček

Drůbež Červený Hrádek opět prodává **slepičky** z našeho chovu, **typu Tetra hnědá, Dominant** ve všech barvách a slepičky **Green Shell-typu Arakauna**. Stáří 15–20 týdnů, cena 159–195 Kč/ks.
Prodej: Horažďovice – u vlak. nádraží 28. března a 16. května 2018 – 14.55 hod. 4. dubna, 20. května a 17. června 2018 – 15.50 hod.
Při prodeji slepiček-výkup králičích kožek – cena dle poptávky.
Pá 9.00–16.00 hod. tel. 601 576 270, 728 605 840

Německá firma Wach-Bau GmbH

přijme na ŽL **zedníky na strojní omítání**
místo pracoviště Velburg.
Ubytování zajištěno, celoroční práce s dobrým výdělkem. Kontakt 725 763 582

ZEDNICTVÍ – Jiří Svoboda

Provádíme veškeré zednické práce
úprava byt. jádra, sádrokartony, štuky, zateplování fasád, zemní a výkopové práce
tel.: 725 763 582

Firma INTERIORS manufacture&design a. s.

hledá zájemce na následující pracovní pozice:

*** Truhlář – nábytkář montáží**
– Místo pracoviště: Kasejovice
– Vyučení nebo praxe v oboru

***Montážní dělník v zahraničí, Koordinátor**
– vyučení v oboru truhlářství
– jazykové znalosti – NJ – AJ
– výborné platové podmínky
– Práce v Německu / Anglii

*** Obsluha CNC**
– dvousměnný provoz
– orientace v dřevovýrobě
– truhlář/nábytkář
– výborné platové ohodnocení

***Konstruktér / přípravář**
– příprava projektů
– Práce s výkresovou dokumentací, práce na PC.

Pracoviště: INTERIORS manufacture&design a.s., 335 44 Kasejovice 337
Kontaktní osoba: Michaela Vyhnálková, tel. 735 177 246
Životopisy zasílejte na email: michaela.vyhnalkova@interiors-mnd.com

PALIVOVÉ DŘEVO od 450Kč

TĚŽBA, PŘIBLIŽOVÁNÍ, VÝKUP DŘEVA

Tel: **737 290 440**
Facebook:
Dřevo Chanovice

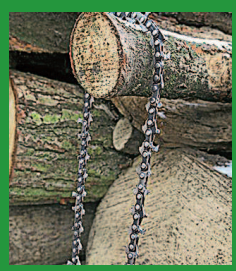

www.drevolesysalak@seznam.cz

PFEIFER

Jsme lepší.
Přesvědčte se sami!

Pracovní pozice v Chanovicích:

- Obsluha výrobní linky
  od 22.500,-/měsíc (bez přesčasů)
- Elektrikář
  od 31.000,-/měsíc (bez přesčasů)
- Údržbář
  od 31.000,-/měsíc (bez přesčasů)
- Řidič vysokozdvižného vozíku
  od 26.500,-/měsíc (bez přesčasů)
- Směnový mistr
  od 34.700,-/měsíc (bez přesčasů)
- Technik BOZP a PO

+ Firemní bonusy

Přijďte se informovat osobně každou středu od 9,00, a nebo zavolejte a domluvte si datum a čas, který Vám vyhovuje.

Aktuální informace o firmě a o volných pozicích najdete na www.pfeifergroup.com/cs - karriere.pfeifergroup.com/cs

karriere.pfeifergroup.com
Vše kolem zaměstnání u firmy Pfeifer
ONLINE PŘIHLÁŠKA

PŘIDEJTE SE K NÁM A STAŇTE SE SOUČÁSTÍ SILNÉ RODINY PFEIFER! TĚŠÍME SE NA VÁS!

Pfeifer Holz s.r.o · paní Ivana Šimonová
Chanovice 102 · CZ-341 01 Horažďovice
Tel. 602 659 522 · nabor@pfeifergroup.cz

Elika spol. s r.o.
PRODEJ PALIV

Akce 12.- 17.3. 2018

PŘI VLASTNÍM ODVOZU VOLNĚ LOŽENÉHO UHLÍ A BRIKET - SLEVA 5% Z AKTUÁLNÍCH CEN*
*nelze sčítat s ostatními slevami

UHLÍ · BRIKETY · KOKS · DŘEVO

Do vzdálenosti 20 km a odběru nad 20 q - ROZVOZ ZDARMA!
www.elika.cz
Jsme držiteli „stříbrné"známky udělené spolehlivým a prověřeným prodejcům Bílinského uhlí

ELIKA spol. s r. o. telefon: 376 511 881
Strakonická 363, Horažďovice mobil: 737 851 355

DRÁČKŮV JARNÍ BAZÁREK
21. 3. - 23. 3. 2018
ST 21. 3. PŘÍJEM ZBOŽÍ 8:30 - 17:00 HOD
ČT 22. 3. PRODEJ ZBOŽÍ 8:30 - 17:00 HOD
PÁ 23. 3. PRODEJ ZBOŽÍ 8:30 - 15:00 HOD
PÁ 23. 3. VÝDEJ NEPRODANÉHO 19:00 - 20:00 HOD
HOTEL PRÁCHEŇ, HORAŽĎOVICE
TEL: 605960370, E-MAIL: DRACKOVHD@SEZNAM.CZ
WWW.FACEBOOK.COM/DRACKOVHORAZDOVICE
WEB:DRACKOV.WEBNODE.CZ

OZNÁMENÍ

Vážení pacienti, dovoluji si oznámit, že jsem se rozhodla převzít lékařskou praxi všeobecného praktického lékaře po zesnulém MUDr. Jiřím Ladmanovi. Po dobu mé výpovědní lhůty ve společnosti Mediclinic a. s. v březnu a dubnu 2018 budu v obvyklých ordinačních hodinách pracovat na poliklinice v Horažďovicích v Blatenské ulici 311. Současně budu od března 2018 ve zkrácených ordinačních hodinách, které upřesním, pracovat již v prostorech původní ordinace pana doktora Ladmana v Prácheňské ulici 130.
Od 1. 5. 2018 budu působit výlučně v ordinaci v Prácheňské 130.

MUDr. Leona Brzáková

WWW. KOMINICTVÍ ROUBAL

727 939 808

- Kominické práce – čištění komínů atd.
- Kontroly komínů a spalinových cest s vytavením protokolu
- Mechanické odstranění dehtů z komínů
  – frézováním
- Prodej komínů
  – s nerezovou vložkou
  – s šamotovou vložkou
  – fasádních nerezových komínů
  – komínových nástavců
- Zajištění revizí a posudků pro kolaudační řízení.
- Prodej nerezových vložek a vložkování komínů pro pevná paliva a komínů pro plynové kotle
- Pronájem pracovní plošiny s dosahem do 14 m, celková váha 1480 kg

PRODEJ KUŘIC 2018

FIRMA NOVÁK RADOMYŠL

HORAŽĎOVICE – 14.15 hod.
PARKOVIŠTĚ U ZÁMKU
DNE: 22.3 II 20.4 II 18.5 II 15.6 II 19.7 II 16.8 II 13.9 II 12.10 II 9.11

červené,černé kropenaté,modré, žíhané,bílé - stáří 20 týdnů
cena 165 Kč/ks
tel.- 602 115 750
www.drubez-novak.cz

MĚSTSKÉ MUZEUM HORAŽĎOVICE

Městské muzeum Horažďovice zve širokou veřejnost na komentovanou prohlídku města

v neděli 25. 3. 2018 ve 14.00

Sraz účastníků na velkém zámeckém nádvoří.
Zakoupení vstupenky v Městské galerii.
Cena 20 Kč za osobu, děti do 6 let mají vstup zdarma.

V rámci prohlídky uvidíme mimo jiné:
-exteriéry zámku, městského opevnění, děkanského kostela svatého Petra a Pavla, Mlýnský náhon, drobné sakrální památky
-interiéry Masných krámů a klášterního kostela Nanebevzetí Panny Marie

V případě extrémně nepříznivého počasí se vycházka nekoná.

Bližší informace na e-mailech muzeum@muzeumhd.cz, ic@muzeumhd.cz nebo telefonech +420 371 430 633 nebo +420 371 430 634.

NAŠE MĚSTO OČIMA SENIORŮ

MĚSTSKÁ KNIHOVNA A OBLASTNÍ CHARITA VÁS ZVOU NA BESEDU SE STAROSTOU MĚSTA HORAŽĎOVICE Ing. MICHAELEM FORMANEM

7. března 2018
od 14.00 hod.
oblastní charita (4. patro)

Pořádáno v rámci projektu SENIORŮM DOKOŘÁN

MĚSTSKÁ KNIHOVNA A OBLASTNÍ CHARITA VÁS ZVOU NA BESEDU S ŠUMAVSKOU LEGENDOU

EMILEM KINTZLEM

ZMIZELÁ ŠUMAVA

21. března 2018
od 14.00 hod.
v oblastní charitě
(jídelna v přízemí)

Pořádáno v rámci projektu SENIORŮM DOKOŘÁN za finanční podpory Ministerstva kultury ČR

Nokia 3310

1 599,-

Klasika s moderními funkcemi

OS Nokia Series 30+ × 2,4 displej × uživatelská paměť 16MB × microSD až 32GB × microUSB × Bluetooth 3.0 × dual SIM × klávesnice (95NK060,

zrychlujeme připojení
zlevňujeme tarify
rozšiřujeme pokrytí
zvyšujeme stabilitu

RCnet

ROSA computers

- značkové počítače
- herní počítače skládané na míru
- monitory, tiskárny, klávesnice, myši
- montáže a instalace
- mobilní telefony
- wifi routery, opakovače
- zabezpečení domácností
- připojení k internetu
- webové stránky

Sledujte nás na facebooku
https://www.facebook.com/rosacomputers/

tel 376 511 722 email rosacom@rosacom.cz web www.rosacom.cz

HORAŽĎOVICE PERLA OTAVY

Veliko/ noční jar/ mark

31. 3. 2018 • 9.00
Mírové náměstí • Horažďovice

- farmářský a řemeslný jarmark
- malá škola pletení pomlázek „upleť si sám"
- tvořivé dílny – sál knihovny
- Otavanka – pošumavská dechová hudba z Horažďovic
- od 10.00 jízdy pro děti na poníkovi
- občerstvení

35.

ZÁPADOČESKÁ OBLASTNÍ PŘEHLÍDKA ČINOHERNÍHO A HUDEBNÍHO DIVADLA

12.–18. 3. 2018
KULTURNÍ DŮM HORAŽĎOVICE

HORAŽĎOVICE PERLA OTAVY

NESOUTĚŽNÍ PŘEDSTAVENÍ

Pondělí 12. 3.
19.30 Aldo de Benedetti: Milostné dostaveníčko
Scéna mladých DS Čelakovský Strakonice

Úterý 13. 3.
19.30 Jean Dell; Gérald Sibleyras: Ať žijou Hoštice
Volyňské divadelní studio (VODVAS)

Středa 14. 3.
19.30 Jiří Hubač: Generálka císaře Napoleona
DS Vltavan

SOUTĚŽNÍ PŘEDSTAVENÍ

Čtvrtek 15. 3.
19.30 Jan Drda: Hrátky s čertem
Divadelní spolek Schody Sušice

Pátek 16.3.
17.00 Jan Sojka: Rodinné album
AMCETH Plzeň, člen divadla Dialog
20.00 Antonín Procházka: S tvojí dcerou ne
Divadlo bez zákulisí Sokolov

Sobota 17. 3.
10.00 Vladimír Körner: Psí kůže
Divadelní studio D3 Karlovy Vary
13.30 Vojtěch Štěpánek: Nevim
Divadelní spolek Žumbera Plzeň
16.30 Josef Beran: Král a lazebnice
Divadelní spolek Trosky Kraslice
20.00 Zdeněk Jirotka: Saturnin
Divadlo JakoHost Plzeň

Neděle 18. 3.
10.00 René de Obaldia: Vítr ve větvích sasafrasu
Divadlo Za oponou Klatovy
13.30 Jakub Kolár: Krysař
Divadelní spolek Jezírko Plzeň

VSTUPNÉ na jednotlivá představení 50 Kč.
Vstupenky zakoupíte před představením v KD.

ZVEME VÁS NA PŘEDNÁŠKOVÝ CYKLUS

M KONEC VÁLKY A ŽIVOT V NOVÉ REPUBLICE

7. 3. 2018 MGR. H. SMETANOVÁ, BC. S. VAŠÍN,
SESTRA M. JANA DE NOTRE DAME
VÍRA A VYZNÁNÍ V NAŠEM KRAJI ZA 1. REPUBLIKY

21. 3. 2018 VÁCLAV TRČKA
PROMĚNY HORAŽĎOVIC OD R. 1918-1938

10.00 V DIVADELNÍM SÁLE MUZEA

MĚSTSKÉ MUZEUM HORAŽĎOVICE

M Zapomenutá kapitola z dějin čs. legií

Epidemiologický, bakteriologický a výzkumný ústav československého vojska v Rusku

přednáší Mgr. David Pazdera
16. března 2018 v 18:00

v divadelním sále městského muzea

MĚSTSKÉ MUZEUM HORAŽĎOVICE

Kulturní program březen

KULTURNÍ DŮM

pátek 9. 3. **20.00**
RYBÁŘSKÝ PLES
– předprodej Infocentrum náměstí HD

po–ne 12.–18. 3.
35. ZÁPADOČESKÁ OBLASTNÍ PŘEHLÍDKA ČINOHERNÍHO A HUDEBNÍHO DIVADLA

pátek 23. 3. **21.00**
MARPO + TROUBLEGANG
předprodej: www.marpo.com

sobota 24. 3. **10.30**
MICHAL JE KVÍTKO
zábavné dopoledne s Michalem Nesvadbou. Kopretina zpívá, kaktus do všeho mluví, konev má rýmu ...

neděle 25. 3. **15.00**
POSEZENÍ S PÍSNIČKOU – ÚHLAVANKA

pátek 30. 3. **18.00**
MOC A SÍLA HYPNÓZY
beseda s Jakubem Kroulíkem

sobota 31. 3. **20.00**
BRUTUS
celovečerní bigbít + rock afterparty

středa 4. 4. **19.00**
DIVADLO HÁTA
Do ložnice vstupujte jednotlivě

neděle 8. 4. **16.00**
VIKTOR SODOMA
Koncert populárního zpěváka 70. let

Změna programu vyhrazena

Předprodej vstupenek IC na náměstí. Výlep plakátů, tel. 608 212 210, e-mail: kdhd@centrum.cz

KNIHOVNA

po–pá 5.–9. 3. **MŠ**
DĚDEČEK VYPRAVUJE ANEB POHÁDKY DO POSTÝLKY
Dědečkové čtou před spaním v MŠ – o zvířátkách

středa 7. 3. **obl. charita (4. p.) 14.00**
NAŠE MĚSTO OČIMA SENIORŮ
beseda se starostou města Ing. Michaelem Formanem

úterý 13. 3. **sál knihovny 8.00 a 10.00**
VIRTUÁLNÍ UNIVERZITA 3. VĚKU
4. přednáška na téma „Gian Lorenzo Bernini –genius evropského baroka“

pondělí 19. 3. **sál knihovny 14.30**
HRÁTKY S PAMĚTÍ
kvízy, testy a praktické ukázky trénování paměti v rámci Národního týdne trénování paměti

úterý 20. 3. **sál knihovny 9.00, 10.00**
DĚJINY ČESKÉHO NÁRODA
Tvůrčí dílna s Lucií Seifertovou, při které si děti samy vytvoří společné leporelo (pro 5. tř. ZŠ)

středa 21. 3. **obl. charita (jídelna) 14.00**
ZMIZELÁ ŠUMAVA
beseda s šumavskou legendou Emilem Kintzlem

pátek 23. 3. **odd. pro děti 19.00**
NOC S ANDERSENEM
Večerní dobrodružství v knihovně (přihlášené děti)

úterý 27. 3. **sál knihovny 8.00 a 10.00**
VIRTUÁLNÍ UNIVERZITA 3. VĚKU
5. přednáška na téma „Gian Lorenzo Bernini – genius evropského baroka“

MĚSTSKÉ MUZEUM

pátek 2. 3. **divadelní sál, 17.00**
SKŘÍTKOVÉ A BUDLIBANI
Loutkové divadlo – divadelní spolek TYJÁTR

středa 7. 3. **divadelní sál, 10.00**
VÍRA A VYZNÁNÍ V NAŠEM KRAJI V OBDOBÍ 1. REPUBLIKY
Přednáškový cyklus „Konec války a život v nové republice“. Přednáší Hana Smetanová, Samuel Vašin a Jana M. de Notre Dame.

pátek 9. 3. **divadelní sál, 17.00**
MÍČEK FLÍČEK
Loutkové divadlo – divadelní spolek TYJÁTR

pátek 16. 3. **divadelní sál, 18.00**
ZAPOMENUTÁ KAPITOLA Z DĚJIN ČS. LEGIÍ
Epidemiologický, bakteriologický a výzkumný ústav československého vojska v Rusku. Přednáší Mgr. David Pazdera.

středa 21. 3. **divadelní sál, 10.00**
PROMĚNY HORAŽĎOVIC OD R. 1918–1938
Přednáškový cyklus „Konec války a život v nové republice“. Přednáší Václav Trčka.

neděle 25. 3. **u kašny na zámeckém nádvoří, 14.00**
PROCHÁZKA PO MĚSTĚ S R. VAŇKEM

pátek 30. 3. **divadelní sál, 17.00**
ŽABKA CAREVNA
Loutkové divadlo – divadelní spolek TYJÁTR

středa 4. 4. **celý den**
UMĚLECKÉ ŘEMESLO / UŽITÉ UMĚNÍ – ZÁPADOČESKÉ MUZEUM V PLZNI A LOOSOVY INTERIÉRY
exkurze v rámci cyklu „Konec války a život v nové republice“

MĚSTSKÁ GALERIE

sobota 3. 3. **galerie, 16.30**
KAREL ZOCH – OBRAZY ZA HORIZONTEM
Vernisáž výstavy. Výstava potrvá do 3. 3. – 29. 4. 2018

ALEŠ ČERVENÝ – DIAGNÓZA KRYSTAL
Stálá expozice alpských minerálů

DDM HORAŽĎOVICE

po–pá 12.–16. 3. **EC PROUD**
TAJEMSTVÍ OSTROVA
Příměstský tábor pro 1.–5. tř. ZŠ o jarních prázdninách. Info a přihlášky na www.ddm-hd.cz.

sobota 24. 3. **Přír. stanice 14.00–16.30**
VYNÁŠENÍ MORANY
Řemeslná dílna, lukostřelba, komentovaná prohlídka chovů v 15.00. Průvod s Moranou vyráží v 16.00. Vstupné 25 Kč.

CAFÉ DIALOG

středa 28. 3. **kavárna hotelu Prácheň, 18.00**
CAFÉ DIALOG
beseda se starostou a radními

OSTATNÍ AKCE

10. 3. **MC Houba, 20.00**
PÁRTY JAKO PLES

12.–18. 3. **kulturní dům**
35. ZÁPADOČESKÁ OBLASTNÍ PŘEHLÍDKA ČINOHERNÍHO A HUDEBNÍHO DIVADLA

sobota 17. 3. **MC Houba, od 11.00**
BURGER DAY – PŘIPRAVUJE PROF. KUCHAŘ

sobota 17. 3. **9.00–13.00**
POSVÁTNÉ ŽENSTVÍ
www.kouzlousmevu.cz

19. 3. **9.00–17.00**
VELIKONOČNÍ MINITRHY
www.kouzlousmevu.cz

úterý 20. 3. **18.00**
MEDITACE K JARNÍ ROVNODENNOSTI
www.kouzlousmevu.cz

pátek 23. 3. **MC Houba, 19.00**
DEGUSTACE VÍN - SOMMELIER Z JIŽNÍ MORAVY

úterý 27. 3. **17.30**
KONSTELACE
www.kouzlousmevu.cz

sobota 31. 3. **náměstí 9.00–12.00**
VELIKONOČNÍ JARMARK S KULTURNÍM PROGRAMEM

KAVÁRNA ŠIBULE

sobota 3. 3. **15.00**
IRISDIAGNOSTIKA
3. beseda s paní Janou Bělohlavovou, tentokrát na téma stravování.

neděle 4. 3. **15.00**
DOSTAVENÍČKO, ANEB KAVÁRNIČKA DŘÍVE NAROZENÝCH
S harmonikou pana F. Jančara a S. Rojíka.

pátek 23. 3. **17.00**
VELIKONOCE
Velikonoční zvyky, tradice, krajová jídla...to vše s paní Libuší Žákovou.

sobota 24. 3. **17.00**
DIVADLO – ŽIVOTNÍ PŘÍBĚH
Beseda s panem Nechutným, členem Divadla Josefa Kajetána Tyla v Plzni.

sobota 31. 3. **17.00**
VELIKONOČNÍ ROZJÍMÁNÍ
Příjemný podvečer s Miroslavou a Josefem Jarolímovými.

Veškeré informace: Libuše Mužíková, tel. 732 930 360. Po dohodě možnost rezervace soukromých akcí.

Změna programu vyhrazena

Uzávěrka dalšího čísla je 20. března v 10.00 hod., vydání 30. března 2018. Redakce si vyhrazuje právo vybrat k otištění příspěvky pisatelů podle potřeb HO. Příspěvky svým rozsahem delší než jeden list A4 budou redakčně kráceny. Náklad 2700 výtisků. Distribuováno do každé rodiny horažďovického obvodu zdarma.
Vydavatel a nakladatel Město Horažďovice, Mírové náměstí 1, IČO 00255513. Tel.: 371 430 557, fax 376 547 529, e-mail: obzor@muhorazdovice.cz.
Za věcnou a jazykovou správnost textu odpovídají autoři, složení redakční rady: Ing. Hana Kalná, Ing. Ivana Dušková, Jitka Chalupná.
Povoleno OkÚ Klatovy pod registrační značkou MK ČR E 11878. ISSN 1802-7741. Tisk: Dragon Press, Klatovy.