HORAŽĎOVICKÝ OBZOR

10

10/2018
26. října 2018 / Neprodejné
Ročník XXI. (XXXIX) / Číslo 10
Měsíčník věnovaný hospodářskému, kulturnímu a společenskému povznesení města Horažďovice

foto: Jitka Chalupná

Vážení spoluobčané,
měsíc říjen nás provedl velice příjemným „babím“ létem až k úžasně barevnému podzimu. Hned první říjnový den proběhla v kulturním domě oslava Mezinárodního dne seniorů. Pár dnů poté začal v sále městské knihovny další rok Univerzity třetího věku a zájem našich seniorů byl nad očekávání veliký. Aktivita našich seniorů nás velice těší. Přejeme jim i nadále plno elánu, zdraví a spokojenosti.
Nejdůležitější událostí měsíce října byly komunální volby. Volební účast v našem městě byla 52,12 %, což převýšilo účast celorepublikovou, která byla pouze 47,34 %.
Nové zastupitelstvo v našem městě by mělo mít toto složení:
Ing. Michael Forman, ObčanéHD
Ing. Hana Kalná, ObčanéHD
Bc. Karel Šmrha, ObčanéHD
Mgr. Alena Průchová, ObčanéHD
Bc. Michal Šedivý, ObčanéHD
Mgr. Martina Pomplová, ObčanéHD
Josef Vítovec, ObčanéHD
Jana Kvetoňová, ObčanéHD
Josef Růta, ObčanéHD
Lenka Ondřejíčková, ObčanéHD
Jiří Lukeš, ObčanéHD
Mgr. Naděžda Chládková, ČSSD
Mgr. Karel Zrůbek, ČSSD
Ing. arch. Jiří Kučera, Nezávislí pro HD
Jan Buriánek, ODS
MUDr. Jan Jehlík, ODS
Bc. Lucie Listopadová, ODS
Jak je z přehledu patrné, vítězným subjektem se stalo sdružení nezávislých kandidátů ObčanéHD. Do rady města budou navrženi: ing. Michael Forman (starosta), Ing. Hana Kalná (místostarostka), Bc. Karel Šmrha (člen), Mgr. Alena Průchová (člen) a Bc. Michal Šedivý (člen).
Vzhledem k podzimním zahradním pracím bylo ve městě rozmístěno 5 dalších kontejnerů na bio-odpad. Po 1 ks byla posílena místa v ulicích Okružní, Zářečská, a Žižkova a dva kontejnery nově přibyly v ulici Loretská. Samozřejmě je to jen jeden ze způsobů, jak likvidovat bio-odpad. Nejlepší cestou stále zůstává kompostování na vlastní zahradě, ale tento způsob práce s bio-odpadem se už bohužel z reálného života vytrácí. Co se týká obecní zeleně, byla dokončena revitalizace parčíku ve středové části Veřechova. Dosázena byla zeleň na revitalizované části v sídlišti Šumavská. Přeložka kabele vysokého napětí v ulici Mayerova byla také provedena a do konce listopadu má být v této části sídliště dokončena výstavba dalších parkovacích míst.
Určitě jste zaznamenali již dříve avízované opravy chodníků v ulicích Loretská, Smetanova a Zářečská. Buďte prosím velmi opatrní při pohybu v těchto lokalitách. Z důvodu výměny povrchu bude ve dnech 5.–9. 11. uzavřena komunikace Horažďovice–Boubín a bude nutné jezdit po značené objížďce přes V. Hydčice.
Pod kopcem Loreta se instaluje nové posezení s malým překvapením pro naše nejmenší. Tato aktivita je realizována z dotačního titulu Plzeňského kraje „Podpora obnovy a stability venkova“.
V měsíci říjnu začala další větší investiční akce, a to výměna oken v našem zdravotním středisku. Harmonogram byl zpracován, ale provádějící firma není schopna jej dodržet, jelikož nemá dostatek pracovníků. Tím nájemcům v tomto objektu způsobila nemalé problémy. Město se všem dotčeným subjektům omlouvá a nastalou situaci ve spolupráci s firmou řeší.
Srdečně vás zveme na oslavy 100 let státnosti, které se konají v neděli dne 28. 10. dle připraveného programu.
Přejeme vám i nadále příjemné podzimní dny a děkujeme za důvěru, kterou jste nám projevili v komunálních volbách.

Ing. Michael Forman, starosta
Ing. Hana Kalná, místostarostka

Ustavující zasedání zastupitelstva města se bude konat v pondělí 5. 11. 2018 od 18.00 hod. v kulturním domě.

Fotoreportáž

Den Seniorů

Akce se uskutečnila za finanční podpory Plzeňského kraje.

foto: Jitka Chalupná

Havelský jarmark

Foto: Vladimíra Šlechtová

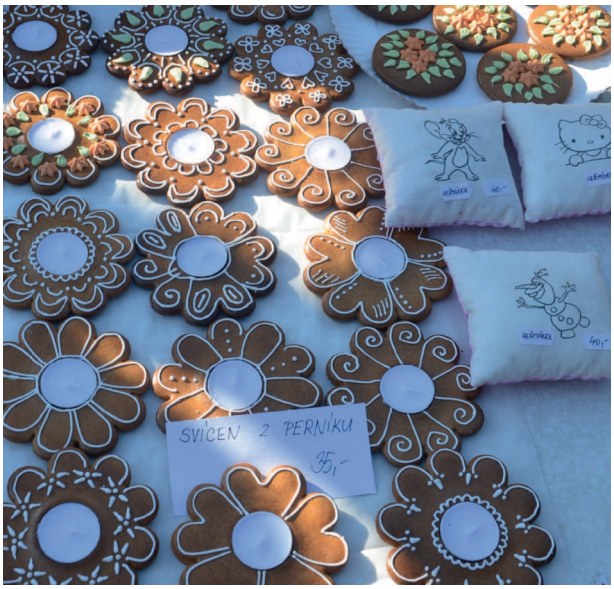

Jablkobraní

Foto: Jiří Vašků

Jitka Chalupná, odbor památkové péče, školství a kultury

Rozhovor

4 otázky pro ředitelku ZŠ Komenského Mgr. Marcelu Šmrhovou

Co vám nejvíce komplikuje výkon vaší funkce?
… toho bude hodně. Neustálé vyplňování výkazů, statistik, technické poruchy v budově školy, dostatek financí na pomůcky, platy, změny ve vyhláškách a zákonech. ZVONÍ!!! Konečně jdu mezi žáky a učit!!!!!!!!!!!!

Jaké aktivity jsou pro dnešní školáky nejvíce lákavé?
Především projektová výuka, sportovní a jazykové aktivity. Sport a jazyky, to je zaměření našeho Školního vzdělávacího programu „Tvůrčí škola děti baví“. Dále je zajímají moderní technologie. Informatiku ve škole učíme od pátého až do devátého ročníku, kdy je to už formou nadstavby ve volitelném předmětu. Ale vždy mě potěší, když děti odloží svá technická zařízení a jdou si zasportovat nebo popovídat, jak se svými kamarády, tak s dětmi z partnerských bavorských škol v cizím jazyce.

Jaké podstatné změny čekají vaší ZŠ v nejbližším období?
Já doufám, že žádné. Ve škole je podstatné získávání dovedností a vědomostí a jejich následná aplikace v běžném životě. Samozřejmě zvelebování prostor školy ze strany zřizovatele je vždy vítané.

Chcete něco pro zlepšení spolupráce vzkázat rodičům?
Mějte své děti rádi takové, jaké jsou, ale buďte DŮSLEDNÍ V OBLASTI VÝCHOVY. Dítě je jako houba. Nasává vše ze svého okolí, tak jim zajistěte zdravé a podnětné podhoubí.

4 otázky pro ředitelku ZŠ Blatenská Mgr. Jaroslavu Šimkovou

Co vám nejvíce komplikuje výkon vaší funkce?
Snem každé ředitelky je prožít den takto: navštívit vybrané vyučovací hodiny, podívat se na to, co naši šikovní pedagogové vymysleli, potěšit se pohledem na žáky, jak pracují na zajímavých úkolech, popovídat si s učiteli, co se jim daří nebo nedaří, v čem potřebují pomoci a co plánují do budoucna. Bohužel realita má do ideálu daleko. Neustále přicházejí různé změny – inkluze, GDPR, registry smluv, novely vyhlášek, které byly novelizovány před půl rokem. Než stihneme nastudovat jedno, začne platit druhé. Nový výkaz, nařízení, změny ŠVP dle změn v RVP, v oblasti BOZP, změna financování, která byla odsunuta o rok, ale bude a tak dále. Každá změna přináší nejistotu a já se domnívám, že školství si jich v posledních letech zažilo strašně moc. Naštěstí máme ve škole výborné učitele a díky tomu všechno společně zvládáme.

Jaké aktivity jsou pro dnešní školáky nejvíce lákavé?
Pokud děti odejdou od počítačů, odloží tablety a mobilní telefony, baví je téměř vše. V družině vyhrává rukodělné tvoření, stavebnice LEGO, deskové hry a pobyt venku. Na 1. stupni vedou sportovní aktivity, skupinová práce a projektové dny s různorodou tematikou. Na 2. stupni je již rozhled našich studentů větší, a tudíž i jejich zájmy jsou různorodější. Například tvůrčí volné psaní, dramatizace divadelních her, logické hříčky – rébusy, hlavolamy a kvízy, přírodovědné aktivity, chemické a fyzikální pokusy. Žáci se zajímají o historii 20. století, ale i o aktuální témata současná – politiku, uprchlickou krizi. Děti jsou soutěživé, rády si měří síly např. v soutěži Riskuj, ve fotbale, florbale, skoku vysokém… Jsou tvořivé – s vyučující roztočí hrnčířský kruh, roztopí keramickou pec… A pak už obdarovávají své nejbližší krásnými výrobky.

Jaké podstatné změny čekají vaší ZŠ v nejbližším období?
Ve škole se pořád něco děje. V současné době probíhá rekonstrukce učebny fyziky, která by měla být hotová do konce listopadu. Ve spolupráci se zřizovatelem začíná příprava rekonstrukce venkovního areálu. Již jsme zasedli s architekty a debatovali o jeho budoucí podobě.

Chcete něco pro zlepšení spolupráce vzkázat rodičům?
Myslím si, že spolupráce rodičů se školou je velmi dobrá. Co vzkázat rodičům? Zajímejte se, jak vaše děti tráví volný čas, s kým se stýkají. Kontrolujte, co sledují na sociálních sítích a jak se tam sami prezentují. Více s dětmi komunikujte, vyptávejte se jich. S malými dětmi čtěte, rozvíjejte jim tím slovní zásobu. Občas prohlédněte sešity, abyste měli přehled, co vaše děti ve škole probírají.

Z radnice

Rada města Horažďovice 24. 9. 2018

– rozhodla o výběru nejvhodnější nabídky dodavatele Ing. Miloš Polanka, Strakonice na zpracování projektové dokumentace v záležitosti „Rekonstrukce obecního domu čp. 69 Komušín“ za nabídkovou cenu 565 000 Kč
– schvaluje uzavření smlouvy o nájmu mezi městem Horažďovice (pronajímatel) a společností STAND BY power, s. r. o.,Praha 9 – Letňany (nájemce) na pronájem části st.p.č. 1/2 v k.ú. Horažďovice za účelem zřízení dvou parkovacích míst pro automobily na elektrický pohon a dobíjecí stanici pro tyto automobily
– schvaluje darovací smlouvu mezi městem Horažďovice (obdarovaný) a společností Kovaltos, s. r. o., Strakonická 168, Horažďovice (dárce) na poskytnutí peněžního daru ve výši 160 000 Kč pro financování kultury města
– schvaluje zvláštní užívání veřejného prostranství na Mírovém náměstí v Horažďovicích pro umístění obytného automobilu, 2 stolků a 2 bannerů dne 31. 10. 2018 z důvodu zdravotně preventivní akce spojené s charitativní akcí Každý krok pomáhá
– schvaluje poskytnutí dotace spolku SH ČMS – Sbor dobrovolných hasičů Horažďovická Lhota, ve výši 10 000 Kč na financování elektrické energie, vodného a stočného provozované obecní budovy
– schvaluje poskytnutí dotace státní příspěvkové organizaci Centrum služeb pro silniční dopravu ve výši 10.000 Kč na financování zajištění výuky a výcviku dopravní výchovy
– schvaluje vstupné ve výši 150 Kč na Adventní koncert Hanky Křížkové v kostele sv. Petra a Pavla dne 15. 12. 2018
– schvaluje uzavření smlouvy s Plzeňským krajem (poskytovatel) č. 58592018 o poskytnutí účelové dotace ve výši 181 071 Kč na částečnou úhradu nákladů spojených se zajištěním poskytování pečovatelské služby prostřednictvím registrovaného poskytovatele sociálních služeb v roce 2018

Rada města Horažďovice 8. 10. 2018

– schvaluje poskytnutí dotace Ciao…, cestovní kancelář, s.r.o., Strakonice ve výši 26 019 Kč na financování vytvoření a spuštění mobilní aplikace pro chytré telefony a tablety
– souhlasí s uzavřením Křesťanské MŠ DUHA a MŠ Na Paloučku v době od 27. 12. 2018 do 2. 1. 2019
– schvaluje generální revizi sbírkového fondu Městského muzea Horažďovice
– schvaluje Plán zimní údržby na období od 1. 11. 2018 do 31. 3. 2019
– rozhodla o přijetí nabídky společnosti ORTEX spol. s r. o., Hradec Králové na realizaci veřejné zakázky malého rozsahu na „Elektronický inventarizační systém majetku“ za maximální nabídkovou cenu 273 087,08 Kč vč. DPH
– schvaluje uzavření dohody o předčasném užívání stavby „Revitalizace sídliště Šumavská, Pod Vodojemem, Horažďovice – I. etapa“ mezi městem Horažďovice (objednatel) a firmou SMP CZ a. s., Praha

Výběr bodů z jednání rady města. Kompletní usnesení z jednání rady města je zveřejněno na www.muhorazdovice.cz.

Tajemnice MěÚ Horažďovice vyhlašuje výběrové řízení na pozici

úředníka MěÚ,
odboru památkové péče, školství a kultury
se zaměřením stavební památkář

s termínem podání přihlášek do 1. 11. 2018, do 11 hod.

Druh práce:
• rozhodování o způsobu obnovy kulturních památek a nemovitostí v památkových zónách
• provádění státního stavebního dohledu nad údržbou a obnovou kulturních památek a nemovitostí v památkových zónách
• administrace příslušných dotací státní památkové péče a zajišťování administrativy spojené s výkonem státní správy dle zák. č. 20/1987 Sb.

Pracovní poměr na dobu neurčitou, se zkušební dobou na 3 měsíce. Předpokládaný datum nástupu: prosinec 2018, případně dohodou.

Bližší informace poskytne:
Ing. Ivana Dušková, tajemnice MěÚ Horažďovice, tel. 371 430 577, duskova@muhorazdovice.cz

Bližší informace najdete na úřední desce MěÚ Horažďovice a na internetové adrese: www.muhorazdovice.cz

Ciao… REGIONÁLNÍ INFORMAČNÍ A MAPOVÉ CENTRUM
Vám poskytuje ZDARMA
VEŘEJNÝ INTERNET
Po, St, Pá 9.00-12.00, 12.30-17.00
Út, Čt 8.00 - 12.00, 12.30 - 16.00
e-mail: horazdovice@ciao.cz
3. TÝDEN V LISTOPADU
19.11. - 23.11. 2018
prvních 30 min denně ZDARMA

Město Horažďovice, organizační složka Technické služby, nabízí k prodeji

Multicar M 2510 – sypač

za cenu 42 800 Kč. Bližší informace k prodeji techniky sdělí v době od 8.00 hod. do 10.00 hod. – provozní technik TS p. Roman Berger, tel. 604 339 903.

Kultura

Stálá divadelní scéna Klatovy vás zve na divadelní představení Číňani

Michael Frayn
Středa 7. listopadu 2018 od 19.30, předplatné skupiny H, KD Horažďovice

Malá situační komedie, v níž sledujeme potíže manželského páru při přípravě a v průběhu jednoho večírku pro přátele. Až na to, že nedopatřením se na něj dostaví i dva manželé, kteří se právě rozvádějí, a žena dokonce přijde ještě se svým novým partnerem. Hostitelé se v rámci dobrých vztahů snaží oběma rozhádaným návštěvníkům přítomnost toho druhého zatajit, což způsobí řadu bláznivých a komických situací. Hlavním divadelním „kořením“ téhle jednoduché zápletky je fakt, že všechny role odehrají pouze dva herci.
Režie: Milan Schejbal
Divadlo A. Dvořáka Příbram
Hrají: Anna Fixová, Jaromír Nosek

Předprodej vstupenek:
INFOCENTRUM, Mírové náměstí 15, Horažďovice, 341 01, tel. 376 511 999

Městské muzeum Horažďovice

David Sládek – Do ulic

Městská galerie Horažďovice vás zve 3. listopadu 2018 v 16.30 na vernisáž výstavy fotografií z hlubin současných londýnských demonstrací.
Strakonický fotograf David Sládek, který v Horažďovicích trávil své dětství u prarodičů a nyní dlouhodobě žije v Anglii, dva roky sledoval protestní dění v britské metropoli, aby představil jedinečnou kulturu těchto hromadných akcí a příběhy, které se dějí uvnitř mimo pozornost médií.

Za Městskou galerii
Bc. Hana Bečvářová

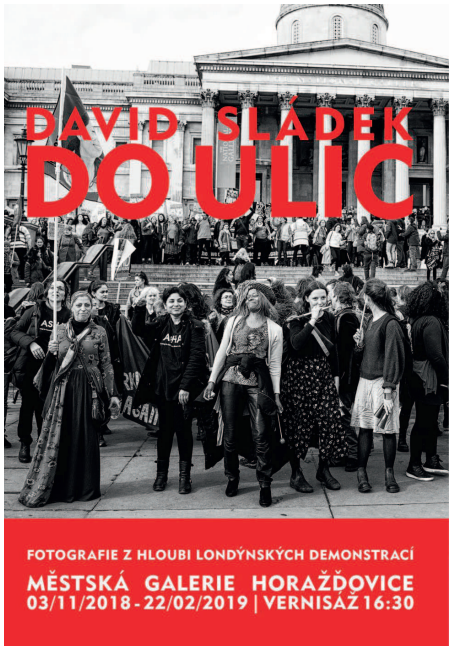

Dny evropského dědictví (EHD) v Horažďovicích

Během Dnů evropského dědictví jsou zpřístupňovány široké veřejnosti historické památky, které jsou běžně částečně nebo zcela nepřístupné. Dne 16. září 2018 se připojilo k EHD také naše město a vy jste si mohli projít kostel sv. Jana Křtitele s Mgr. Barborou Pásztorovou, Ph.D. a kostel Nanebevzetí Panny Marie s Mgr. Romanem Vaňkem.
Této akce jsme se zúčastnili díky Sdružení historických sídel Čech, Moravy a Slezska, jejímž členem jsme od roku 2015. Sdružení pořádá každoročně mnoho zajímavých akcí a soutěží. Město Horažďovice se zúčastnilo v letošním roce soutěže Památka roku 2018 s projektem rekonstrukce Mírového náměstí – cena je udílena za nejlepší projekt a realizaci obnovy. Dále se žáci ZŠ Komenského aktivně zapojili do mezinárodní soutěže Mladí fotografují památky. A od 1. prosince 2018 bude zpřístupněna soutěž „Tři klíče k poznání měst“ – principem soutěže je najít pomocí nápovědy – 3 fotografií – město, v kterém byly pořízeny. Ani zde Horažďovice nechybí!
V roce 2018 jsme se prostřednictvím Sdružení historických sídel zúčastnili veletrhu Památky 2018 v Praze a v listopadu budeme prezentováni na veletrhu Denkmal v Lipsku.
Bližší informace naleznete na http://www.historickasidla.cz/.

Za Městské muzeum Horažďovice
Bc. Hana Bečvářová

Městská knihovna Horažďovice

Reportáž z akcí knihovny

Děti z mateřských škol se pobavily při netradičním loutkovém představení divadelního souboru Tyjátr

Zahájili jsme zimní semestr VU3V 1. přednáškou na téma „České dějiny a jejich souvislosti II.“

T. G. Masaryka netradičně v komiksu představil žákům 7. tříd ZŠ spisovatel a šéfredaktor časopisu ABC Zdeněk Ležák

Po stopách plzeňského profesora botaniky Františka Malocha jsme se vydali s Martinou a Vladimírem Kožíškovými

Malé ohlédnutí za Týdnem knihoven

Svátek všech knihoven je pro letošní rok za námi. Pojďme udělat malé ohlédnutí v číslech.
Tak tedy, první říjnový týden navštívilo naše půjčovny 281 milovníků literatury a domů si odnesli 718 dokumentů (knihy, časopisy, audioknihy). Mezi horažďovické čtenáře jsme přivítali 18 nových, kteří využili registraci zdarma. Amnestie ušetřila peněženky 2 čtenářům. Nesmíme zapomenout ani na 412 návštěvníků akcí pořádaných v tomto týdnu.
Týdnem knihoven rozhodně naše nabídka akcí nekončí. Máme toho pro vás ještě mnoho připraveno. Podrobnosti najdete na našich webových stránkách www.knihovna.horazdovice.cz nebo na FB Městské knihovny Horažďovice.

—

Za MěK Horažďovice
Petra Tomešová

Deváťáci absolvovali setkání s fejetonistou Dušanem Kučerou.

Sport

RUDÝ KONĚ Horažďovice

Rádi bychom se vám představili. Jsme Rudý Koně, první oficiální florbalový klub v Horažďovicích. Když jsme se zhruba před rokem rozhodli založit florbalový klub, ani ve snu nás nenapadlo, jak obtížnou cestu jsme si zvolili. Stálo nás to spoustu úsilí, ale sen se stal skutečností a my jsme rádi, že můžeme reprezentovat Horažďovice v tomto moderním, dynamickém sportu. Naším hlavním cílem je hrát stabilně v mužské regionální soutěži Karlovarského a Plzeňského kraje, dále v nejbližším výhledu do další budoucnosti klubu bychom se chtěli věnovat mládeži. Zejména z důvodu vytvoření hráčské základny pro další budoucnost klubu, a protože jsme přesvědčeni, že v Horažďovicích je mnoho hráčů, kteří z důvodu absence místního klubu odcházejí třeba do Strakonic. Myslíme si, že město, jakým Horažďovice jsou, si florbalový klub zaslouží.
Naše první florbalové kroky zavítaly do haly ve Františkových Lázních. Čekali nás tam dva soupeři – Rezerva Domažlic a Vejprnice.

Soupeři již měli na svém kontě odehrané dva zápasy, kdežto pro nás to byla premiéra.
Výsledky 3. a 4. kola:
Rudý Koně Horažďovice – Jiskra Go-Go Domažlice B 6:10 (3:3, 2:3, 1:4)
Sokol Vejprnice – Rudý Koně Horažďovice 7:6 (3:2, 1:3, 3:1)

Pojďte do toho s námi, pojďte fandit a sledujte nás také na internetu: www.facebook.com/rudykonehd

RUDÝ KONĚ, HYJÉÉÉ!!!

Bojové umění TAEKWON-DO nově v Horažďovicích

Největší škola taekwon-do v ČR Ge-Baek Hosin Sool otevírá v Horažďovicích od října novou skupinu! Přijďte si zacvičit tradiční korejské bojové umění taekwon-do! Máme nejširší nabídku tréninků v Čechách a patříme do nejúspěšnějšího Střediska talentované mládeže. Minulý rok se nám již popáté v řadě podařilo obhájit celkové vítězství v mistrovství České republiky, v současné době se připravujeme na další ročník, který proběhne začátkem listopadu.
Při tréninku klademe důraz na originální hodnoty bojových umění, jimiž jsou zdvořilost, čestnost, vytrvalost a sebeovládání. Školu vedeme pod dozorem korejského velmistra Hwang Ho Yonga, jako jediní v republice nově vyučujeme i další korejská bojová umění taekkyon a hoppae sool. Přihlásit se můžete kdykoliv během celého roku, jen u nás získáte zkoušky na vyšší

pásek i výbavu (dobok, lapa, chrániče) ZDARMA. Proto neváhejte a zacvičte si s námi v Mateřské škole Na Paloučku, Horažďovice, Loretská 935, pod vedením Miroslava Jílka.

Pro bližší informace a přesný rozpis tréninků navštivte náš web na tkd.cz.

Katrin Dejlová, Ge-Baek Hosin Sool

Nábor dětí do Fotbalové školičky stále pokračuje

I v zimním období se scházíme v tělocvičně na ZŠ Komenského… Pokud máte šikovné děti narozené v letech 2012–2014 přiveďte je mezi nás. Více informací získáte na níže uvedeném kontaktu:
Josef Korbel, tel.: 602 125 271,
email: korbel.p@seznam.cz

Tréninky od 23. 10. 2018 každé úterý a neděli:
ÚT 16.05–17.20 tělocvična ZŠ Komenského, Horažďovice
NE 10.00–11.30 tělocvična ZŠ Komenského, Horažďovice

Školy

Křesťanská mateřská škola DUHA

O posvícení, všechno to voní, tak jako v apatyce…

…a u nás snad ještě více! V týdnu před posvícením se celá naše školička rozvoněla čerstvě upečenými hnětynkami a čokoládou. Děti si hnětynky samy zdobily, v pracovním nadšení skončila nějaká ozdůbka v bříšku a čokoláda na tváři či tričku, ale to vůbec nevadilo. Radost v očích dětí to nijak neumenšilo.
Po strastiplných stavebních peripetiích jsme konečně otevřeli nově vybudovanou třídu pro naše nejmenší – pro Mravenečky. Všichni zvládli nástup do školky na výbornou a my jim i jejich rodičům přejeme, aby u nás byli spokojeni.
Na začátku října se naše děti vypravily již tradičně do knihovny na setkání s loutkovou pohádkou. Za pozvání děkujeme městské knihovně i horažďovickým loutkářům. Další tradicí v duhové mateřince je setkávání dětí se seniory. Tentokrát se Broučkové vypravili s babičkami a dědečky do přírodovědné stanice DDM, aby společně vyrobili výborný jablečný mošt.
S velkou radostí jsme přivítali fakt, že byla dokončena první část rekonstrukce školní zahrady. Za včasné a precizní provedení rekonstrukce srdečně děkujeme společnosti Šumavské zahrady.
A ještě jednou velké díky – DÍKY vám všem, kteří jste nám pomohli zvládnout velmi náročný začátek letošního školního roku. Vychovatelkám družiny ZŠ Komenského za poskytnutí azylu, za totéž i Domu dětí a mládeže Horažďovice, a všem rodičům „našich“ dětí za pomoc

a zejména vstřícnost a pochopení. Velice si toho vážíme!

Kolektiv KMŠ Duha

Mateřská škola Na Paloučku

Září, říjen, listopad, tak se umí podzim smát…

… my se Na Paloučku smějeme také. Pořádali jsme podzimní párty na zahradě MŠ, kde za krásného slunečného podzimního počasí měli rodiče s dětmi možnost strávit příjemné odpoledne. Chtěli bychom touto cestou poděkovat všem účinkujícím za krásnou atmosféru a pestrý program. Rozhodně se nikdo nenudil. Vše začalo přivítáním návštěvníků paní ředitelkou a pak následovalo vystoupení malých mažoretek, stepování, Taekwon-do – ukázka bojového umění a hraní na flétničky. Radost nám udělala návštěva pana starosty a paní místostarostky, se kterými si mohli rodiče neformálně pohovořit. Následně

se všichni mohli zapojit do výroby draků z podzimních plodin, vyrobit si zajíčky s barevnou mašličkou, ptáčky aj. Kdo nechtěl zrovna vyrábět, mohl se nechat tetovat, srážet kuželky, házet míčky, zatloukat hřebíky, nebo si zajít na malé občerstvení. Byla zde možnost ochutnávky jídel z podzimních plodin, kdy se do výroby občerstvení zapojily nejen naše paní kuchařky, ale také rodiče našich dětí. Sluníčko nám stále ještě přeje, a tak využíváme krásného počasí na vycházky do okolí a učíme se vnímat rozmanitosti přírody všemi smysly. Děti všech tříd, i ty nejmenší, se zúčastnily jablkobraní v přírodovědné stanici. Děti měly možnost vlastnoruční výroby moštu. Samy si nasbíraly jablíčka, ta dávaly do drtiče, ve kterém se jablíčka rozmačkala. Poté jsme jablíčka plnili do moštovače a vlastní silou jsme je museli lisovat. Nebylo to snadné, ale po troše námahy začala z jablíček vytékat šťáva. Děti si vyzkoušely, že výroba moštu není vůbec snadná. Všichni byli z moštování nadšení, mošt se dětem povedl a všem moc chutnal.
Velice pěknou aktivitou, které se děti zúčastnily, bylo loutkové představení divadla TyJáTr s názvem „Pohádková paleta“ v sále městské knihovny. Na zahradě MŠ se uskutečnila ukázka

z výcviku dravců. Děti měly možnost seznámit se s různými druhy těchto dravců, pohladit si je a kdo měl odvahu, mohl se stát sokolníkem a zkusit si je přivolat na ruku. V říjnu ještě proběhlo vyšetření očí dětí od společnosti PRIMA VIZUS, podzimní fotografování dětí a podzimní tvořivé dílničky. Zde také měli rodiče s dětmi možnost vyrobit si společnými silami podzimní dekoraci. Děkujeme rodičům za účast a spolupráci. Těšíme se na další příjemné setkání.

Z MŠ Na Paloučku
Bohuslava Dvořáková

ZŠ Blatenská

Září ve znamení adaptačních kurzů

Stejně jako každý rok se šesté třídy vypravily na třídenní adaptační kurz. Natěšení a dobře naladění žáci se sešli v osm hodin ráno ve škole a poté se s batůžky na zádech po svých přesunuli do areálu Školy v přírodě ve Střelských Hošticích, kde bylo zajištěné ubytování.
Již během cesty dostaly děti první úkol, při kterém měly zjistit nějaké zajímavé informace o svých spolužácích. Program adaptačního kurzu byl nabitý, žáci se zúčastňovali nejrůznějších soutěží a aktivit, při kterých se měli ještě více poznat a naučit se co nejlépe spolupracovat. Nechyběly ani ranní rozcvičky, taborák s opékáním špekáčků, rychlostní závod pro tříčlenné týmy nebo šipkovaná, kterou pro sebe kluci a holky navzájem připravili. Všichni si užívali nejen čas, který spolu tráví, ale i ubytování v chatičkách, byla to totiž první společná vícedenní akce. Tři dny však utekly jako voda a zbýval již jen pěší přesun zpět do Horažďovic.
Adaptační kurzy se povedly, přinesly dětem spoustu nových zážitků a všichni na ně budou určitě dlouho vzpomínat.

Mgr. Petra Ouředníková

ZŠ Komenského

Přespolní běh

„Kde takové běžce pořád u vás ve škole bereš?“, ptají se mě kolegové z jiných škol na okresních i krajských soutěžích. Odpovídám, že je prostě máme. Někteří běhají sami, jiní s rodiči, dalším stačí hodiny tělocviku ve škole, ostatní chodili třeba na atletiku u nás ve škole nebo dělají jiný sport. A hlavně mají talent od přírody a chtějí něco dělat. Hodně je to také o partě, se kterou na soutěž jedou.
V pondělí 17. 9. jsme na Ostrově opět pořádali školní kolo v přespolním běhu, kterého se dobrovolně účastnilo 82 závodníků ze 3. až 9. ročníků. Ti nejlepší z nich byli nominováni do okresního kola v Nýrsku, kam jsme se vypravili ve čtvrtek 20. 9.
Po loňském úspěchu mladších žákyň, které se dostaly až do republikového finále, byl start těchto dívek letos opět nervózně očekáván. Holky se ale měly samy rozhodnout, zda poběží ve stejné sestavě jako loni za starší kategorii nebo zda se rozdělí a 2 starší Vanda a Verča poběží za starší, protože jsou ročník narození 2004, a přiberou si nějaké jiné kolegyně nebo Vendy a Katka zariskují a poběží za starší, i když věkově by mohly běžet za mladší a možná získat nějakou medaili jako jednotlivci. Dívky se rozhodly jako správné sportovkyně a na start nastoupily jako starší družstvo a vydaly se tak na trať se samými staršími dívkami z celého okresu. A udělaly dobře, protože se jim podařilo doběhnout na 1. místě a postoupit do krajského kola. Bronzovou medaili si vysloužilo naše družstvo mladších dívek, které v konkurenci dalších 8 škol na okrese podaly skvělý výkon. Velkým překvapením byla Růženka Šimíková ze 4. třídy, která doběhla na 2. místě mezi samými páťačkami. Pro bronzovou medaili si doběhla také mezi jednotlivci Vanda Herzigová a Adam Faltys.
Krajské kolo se konalo 9. 10. v Tachově. Bohužel nám onemocněla Vendulka Panušková, naše nejrychlejší běžkyně. Místo ní jela Lucie Janotová a nahradila ji se ctí! Holkám se totiž podařilo získat 2. místo a Vanda Herzigová si navíc dovezla 3. místo jako jednotlivkyně mezi 67 dívkami z celého Plzeňského kraje. Celkem v naší kategorii závodilo 7 škol z kraje.
Složení družstva: Vanda Herzigová, Veronika Šafandová, Lucie Janotová, Kateřina Chladová, Tereza Makovcová, Zuzana Králová. HOLKY, DĚKUJEME!

ZŠ Horažďovice Komenského, Jiřina Stichenwirthová

Projekt Edison

Ve spolupráci se studentskou neziskovou organizací AEISEC byl na naší Základní škole Komenského ul. v Horažďovicích realizován týdenní mezinárodní projekt EDISON.
Sedm studentů z různých koutů světa, z toho čtyři slečny a tři mladí pánové, nám přijelo představit své země – Čínu, Gruzii, Indii, Kolumbii, Rusko, Thajsko a Turecko.
Po nedělním ubytování studentů do rodin celý projekt odstartovalo v pondělí ráno slavnostní zahájení na zahradě školy, za doprovodu našeho dětského pěveckého sboru. Zahraniční studenti se nám představili a hned se dali do práce. Program probíhal v anglickém jazyce ve formě výukových bloků s obrazovou prezentací. Každý zahraniční lektor měl však připravené také neformálnější aktivity, jako byly např. pohybové hry, tance a hodiny zpěvu. Kdykoli jsme se mohli na cokoli zeptat (a že jsme toho dokázali využít). Netrvalo dlouho a učili jsme se navzájem – my je o naší vlasti a oni nás o svých zemích, my česká slůvka a oni nás zase zlepšovali v angličtině. Dozvěděli jsme se hodně zajímavostí o jejich kultuře, historii i tradicích, velice nás také lákala jejich národní domácí kuchyně a srovnání s naší. Studenti, obědvající v naší školní jídelně, dost chválili česká jídla i pivo v restauracích.
Hlavním dnem projektu a jeho zlatým hřebem byl čtvrtek, kdy se konala, opět na zahradě školy, tzv. Global Village. Akce proběhla dopoledne pro naše žáky, v odpoledních hodinách pak také pro veřejnost. K tomuto setkání si zahraniční hosté připravili každý svůj reprezentační stánek s národní vlajkou, návštěvníkům nabízeli ve školní kuchyňce vlastnoručně přichystané tradiční pokrmy a postupně nám na mikrofon odpovídali na zvídavé dotazy. Zájem byl opravdu značný, jídlo mizelo nemalou rychlostí v útrobách návštěvníků – mnozí si brali i recepty. Tančily se cizozemské národní tance, mohli jste si také zacvičit – k vyzkoušení bylo např. Tai-či.
Zejména poslední den projektu se dveře od místnosti vyhrazené pro zahraniční studenty opravdu netrhly. Loučení nebylo jednoduché, občas se objevily i slzy, a to v očích dětí i lektorů.
Závěrem naše autentické reakce: Byla to skvělá zkušenost a jsou z toho nezapomenutelné zážitky. Tenhle projekt určitě prospěje tomu, abychom se naučili angličtině a byli schopní ji používat. Snad jednou přijedou znova, třeba i jiní. Chtěli bychom také jednou někam do světa.

Vypracoval tým Tvůrčího psaní ZŠ Komenského Horažďovice

Základní umělecká škola

Školní rok se rozběhl na plné obrátky a my máme za sebou již několik zajímavých akcí. Starší žáci byli osloveni, aby pomalovali loděnici, která bude sloužit pro členy nově založeného Klubu vodáckých aktivit Domu dětí a mládeže Horažďovice. Jak to dopadlo, můžete posoudit sami při procházce po břehu řeky Otavy, za bazénem. Na konci září se pak tradičně objevili na podzimní party MŠ Na Paloučku.
Všechny naše další aktivity již byly podřízeny asi největší akci v historii školy, kterou jsme pořádali, a tou byla návštěva švýcarského orchestru. Náš orchestr ještě před touto návštěvou vyrazil na třídenní soustředění do Střelských Hoštic, kde piloval svůj repertoár. Byla to velmi povedená akce, na které všichni zúčastnění odvedli veliký kus práce. Na závěr soustředění byl zorganizován malý koncert pro všechny další ubytované hosty.
V pondělí 1. 10. pak vypukla tolik očekávaná (a celý rok připravovaná) akce, přijel Orchester der Musikschule Binningen-Bottmingen ze švýcarské Basileje. Hosté byli ubytováni v rodinách žáků našeho orchestru a všichni si pochvalovali skvělé zázemí. Program hostujícího orchestru byl velmi náročný, ale i tak byl v denním harmonogramu vždy naplánovaný čas na zkoušení. Na přání manažera orchestru jsme domluvili celkem tři koncerty. Jeden se konal ve Starém Plzenci (společně s lidovou muzikou ZUŠ Starý Plzenec), další v Chanovicích a závěrečný v Horažďovicích (oba společně s naším orchestrem). Všechny tři koncerty měly veliký úspěch a byly zakončeny dlouhotrvajícím potleskem vestoje.

Společný orchestr ZUŠ Horažďovice a Orchester der Musikschule Binningen-Bottmingen

Pro všechny zúčastněné byla týdenní návštěva švýcarského orchestru obrovskou zkušeností. Pro nás organizační, pro naše žáky hudební, jazykovou i lidskou a pro rodiče logistickou (ne vždy bylo snadné skloubit program našich žáků a našich hostů). Ale hlavně jsme si všichni znovu uvědomili skutečnost, že hudba nezná hranice ani jazykové překážky. Je to prostě hudba, které rozumějí všichni stejně.
Musím moc poděkovat kolegům za organizaci, ale hlavně vedoucím orchestru, Zuzaně Navrátilové a Radce Panuškové, které měly hlavní slovo v průběhu celého týdne. A to nejen po hudební stránce. Obrovský dík patří všem rodičům, kteří naše hosty ubytovali ve svých rodinách a skvěle se o ně starali. Dále pak lidem, kteří nám pomáhali při organizaci dalších koncertů či doprovodných akcích (vedení ZUŠ Starý Plzenec, starostovi Chanovic panu Petru Kláskovi, který nám připravil skvělé podmínky pro koncert v Chanovicích, kastelánovi hradu Rabí, který připravil pro naše hosty před prohlídkou hradu opékání buřtů na nádvoří, panu Robertu Požárkovi, který nám zprostředkoval prohlídku Plzeňského pivovaru). Vážíme si všech lidí, kteří nám pomáhali, přicházeli s nápady a také je uměli zrealizovat. A co si budeme nalhávat, také nám pomohli ušetřit dost peněz. A samozřejmě musíme poděkovat všem návštěvníkům koncertů, kteří zaplnili všechny sály, kde se koncerty konaly. Myslím, že pro všechny to byly krásné kulturní zážitky.
Zahraniční orchestr je pryč, ale my máme připravené další akce. Ve středu 7. listopadu absolvují žáci výtvarného oboru animační program Animánie. A ve čtvrtek 15. listopadu se od 16.00 hodin uskuteční v hotelu Prácheň tradiční Strašidelný koncert, na kterém vystoupí naši mladší žáci. Těšíme se na další setkávání s vámi a přejeme krásný barevný listopad.

Za ZUŠ Horažďovice Mgr. Martin Petrus

Střední škola Horažďovice

Food design v Itálii

I v tomto školním roce se naše škola zúčastnila vzdělávacího programu od agentury Italy Gastro Promotion s akreditací MŠMT pro gastronomy a food designery. Akce se účastnilo 30 žáků z oboru kuchař-číšník, gastronomie, food design a cukrář. Můžeme říci, že týdenní pobyt v Itálii byl víc než úspěšný. Každé dopoledne se neslo v pracovním duchu, odpoledne žáci mohli poznávat krásy Itálie. Od neděle do pátku probíhaly na různých špičkových pracovištích odborné přednášky a praktické ukázky italské gastronomie. Žáci si většinu věcí mohli vyzkoušet.

Tento rok byli žáci rozděleni do dvou skupin podle svého vlastního zájmu.

Škola kávy
Žáci, kteří se přihlásili na kurz kávy, se mohli dozvědět veškeré důležité základy pro její správnou přípravu. Mistr barista, pan Iuri Grandini, je provedl teorií i praxí přípravy kávových nápojů a zasvětil je do umění Latte Art. Největší prostor věnoval procvičování, aby všechny techniky dostali žáci do ruky. V rámci barmanského kurzu se věnovali přípravě moderních míchaných nápojů po vedením pana Mirka Camporesi.

Škola vaření
Italská pizza, těstoviny, ryby, mořské plody, zmrzlina jsou známé a vyhledávané po celém světě. Na dobře vybavených pracovištích hotelové školy a hotelu si žáci vyzkoušeli moderní metody i tradiční postupy přípravy italské kuchyně. Používali kvalitní lokální a sezonní suroviny. Italští lektoři je naučili, jak připravovat čerstvé domácí těstoviny, naučili se barvení těsta přírodními látkami jako je barvivo ze sépie nebo rajský protlak. Vyrobili si svou tradiční pizzu od vyválení placky až

po vytažení z pece. Naučili se upravovat mořské ryby a plody moře, uvařit tradiční italské rizoto, vyrobit tradiční dezerty.
V rámci celého pobytu měli žáci možnost v odpoledních hodinách poznat i krásy Itálie. Viděli jsme gastronomické trhy, muzeum soli, ale i krásné San Marino. Jelikož nám tento rok počasí velmi přálo, každý se určitě rád vykoupal v moři.
Celý kurz se nám velmi líbil a doufáme, že příští rok bude stejně úspěšný, jelikož zájem našich studentů stále stoupá.

Mgr. Jana Chroustová, Iva Friedová

Perla české gastronomie ve Střední škole Horažďovice

Ahoj, zase vás všechny zdravíme z horažďovické střední školy. Ještě si pamatujete na Jana Horkého? Kapitán národního týmu Asociace kuchařů a cukrářů ČR, dvojnásobný kuchař roku (jako jediný kuchař v Česku), Master chef Compass Group a mnoho dalších vyznamenání – tak to je on a zase nás přijel potěšit a podělit se o novinky v moderní gastronomii. Minulou zprávu jsem končil tím, že připravuje soutěž v Singapuru. A teď to přijde. Český tým pod vedení Honzy byl nejlepší na světě!! Opravdoví zlatí borci!
A tenhle mistr světa nám ukázal pravé mistrovské kousky. Terina ze šunky

v petrželovém želé, mousse z křenu, marinovaná okurka a medová hořčice – elegantní předkrm. Kanadský humr s choron omáčkou byl zástupcem mořských korýšů. Že nevíte, co je choron omáčka? Je to krásně vyšlehaná holandská omáčka doplněná o sušená rajčata – báječná chuť. Mňam! Kanadské humry Honza přivezl živé, měli svázaná klepeta. Jsou nádherní a velcí a mají luxusní masíčko. Koncert pokračoval konfitovaným candátem s koprovou espumou, Smaženým jelítkem s hráškovofazolovým purée a jablečným konfitem – zajímavá úprava, a ještě lepší nápad. Učili jsme se vykostit křepelku a holuba, prsíčka jsme upravili souse vide, opekli a servírovali s omáčkou ze sardinek. Zvěřina byla zastoupena daňkem s černou omáčkou s ořechy a perníkem a pak přišla třešinka na dortu, taková sladká tečka. Čokoládový „fondant“ a zmrzlina ze zakysané smetany, dokonalá harmonie chutí a barev, mistrovské zakončení celého menu. Každý pokrm jsme si naaranžovali, jsme studenti FOOD DESIGNU. Ochutnali jsme úplně všechno, byla to dobrota, naše chuťové pohárky měly gastronomický svátek. Teprve začínáme, ale už umíme plno zajímavých věcí.
Práce s Honzou je pro nás obrovská

motivace (nepodaří se každý den pracovat s kapitánem týmu mistrů světa) a pro budoucí žáky naší školy skvělá pozvánka. Dobrý food designer a kuchař je dnes velice žádaný a opravdu dobře zaplacený obor s možností práce po celém světě, mnozí se stávají skutečnými celebritami.
Honza se připravuje na další světové soutěže, na které je za Českou republiku nominován. Držíme mu palce a těšíme se, že nám o nich bude zase vyprávět. Potom se o jeho zážitky s vámi podělíme.
Honzo, děkujeme!!

Miloslav Turek, zástupce ředitele

Spolky

Pěvecký spolek Prácheň

Plnou parou vpřed

Milí posluchači (a čtenáři), asi se ptáte, proč dnešní titulek hovoří o páře, o energii, kterou dnes máme za naprosto překonanou. Možná mi pára přišla na mysl proto, že se právě v těchto dnech probírám fotografiemi z našeho posledního vystoupení, které dobu jejího hlavního rozkvětu připomíná.
Ale popořadě: Novou koncertní sezónu jsme zahájili sice krátkým, ale velmi příjemným vystoupením. Po dvou letech jsme si opět potvrdili, že hudba je jazyk mezinárodní. Že vůbec nevadí, že my zpíváme české a moravské lidové, a naši hosté jódlují ve švýcarském dialektu němčiny, kterému ani kovaní němčináři nemají šanci porozumět. Hudba ten večer zazněla v různých podobách, a já jsem si uvědomila, proč se nám tak těžko hledají noví nadšenci ke společnému zpěvu. Na pětitisícové město je tu totiž tolik pěveckých, muzikanstských a hudebních uskupení, že se není co divit, že je každý hudebně trochu gramotný zpěvák vyvažován téměř zlatem. Každý sbor má svůj styl a takto všichni dohromady jsme živě odprezentovali návštěvě z Heimbergu pořekadlo „Co Čech, to muzikant“.
A tady se už dostávám ke „století páry“. Výše uvedené přísloví se totiž potvrdilo i na sletu historických zpěváckých spolků, na který jsme byli přizváni Unií českých pěveckých sborů, abychom si připomněli 100 let naší státnosti společným zpěvem v místech, kde jistě i naši předkové zpívali s určitým dojetím a pokorou v srdci – na místě dnes pojmenovaném Náměstí Václava Havla – hned vedle historické budovy Národního divadla. Dne 6. 10. se tu sešlo 11 pěveckých uskupení, která byla před sto lety svědky vzniku naší republiky. Více než 300 hrdel mělo možnost zazpívat společně české a slovenské skladby a své vystoupení zakončit zpěvem písní našim srdcím tak blízkých – československou hymnou. Vždy si vzpomenu, jak moje kamarádka, žijící dlouhé roky v zahraničí, říká: „Slyšíš to? Jak každá ta hymna přesně vystihuje krajinu a povahu lidí? Ta líbezná česká krajina, jak je vyjádřená v české hymně. A ta slovenská – jak je monumentální, jako Tatry? Jak je každá úplně jinak nádherná – ta krajina i ta hymna?“
Po společném zpěvu jsme v průvodu došli na Slovanský ostrov, kde zazněly sokolské písně, a pak se jednotlivé sbory představily se svými spolkovými prapory. A musím s pýchou napsat, že ten náš prapor se těšil zaslouženému obdivu. Odpoledne pak měly jednotlivé sbory možnost vystoupit s krátkým programem v historické budově pražského Hlaholu a pak byl ještě čas si popovídat, vyměnit si zkušenosti a vzájemně se poznat. Jako vždy nás toto společné zpívání opět povzbudilo do další práce, protože ve značné konkurenci jsme obstáli se ctí. Jsme velmi rádi, že nám město Horažďovice pomohlo se této prestižní akce zúčastnit.
Ještě jeden koncert zazní v podobném tónu, a to v předvečer 28. října ve Svéradicích, pak nás už ale čeká příprava série vánočních vystoupení. Ať již to bude 12. prosince v rámci akce „Česko zpívá koledy“, nebo na některé z dalších, doufáme, že si náš zpěv vychutnáte a příjemně vás naladí do vánoční atmosféry. Ale o tom zase až příště.

Za PS Prácheň Simča Sládková

Zdobení hnetynek v Komušíně

K havelskému posvícení se váže pečení a zdobení hnetynek. Jako již tradičně proběhlo zdobení hnetynek i v naší obci. Upečené hnetynky se polévaly čokoládou, nechyběla také cukrová poleva. Perličky, čokoládové ozdoby, barvičky, ručně vyráběné ozdoby… to vše se dalo na zdobení využít. Tvary hnetynek byly tradiční i netradiční. Každý si nazdobil hnetynku podle svého, každá byla originál. Závěrem dne bylo vybrat hnetynky, které půjdou vystavit na havelský jarmark. Zdobení jsme si náramně užili a někteří si i na svých výrobcích pochutnali.

Spolek přátel Komušína

Tyjátr slavil v Sokolově úspěch!

Nesoutěžní přehlídka amatérského divadla "Sokolovská čurda" se konala již po šestnácté. Letos byl do programu zařazen i horažďovický divadelní soubor Tyjátr. Hra Luciena Chaumara Velké lhaní v režii Mileny Šantové měla veliký úspěch! Naplněný sál, častý potlesk na otevřené scéně a několikrát se opakující děkovačka, to vše svědčilo o nadšení diváků i hodnotící poroty. Ta při rozboru kladně hodnotila zpracování komediální zápletky i skvělé výkony herců. V závěru přehlídky pak nominovala Tyjátr do sokolovského předplatného v nadcházející divadelní sezóně. Můžeme být právem hrdi na to, že Tyjátr na vysoké úrovni prezentuje naše město i mimo brány Horažďovic.

Libuše Mužíková

Skautské středisko Prácheň

Drakiáda

30. září se na Loretě konala tradiční drakiáda ve spolupráci Skautského střediska Prácheň a DDM Horažďovice. Počasí nám přálo, bylo jasno, svítilo sluníčko a vítr byl příznivý. Kromě tradičního pouštění draků si děti mohly vyzkoušet například vypouštění balónkových raket nebo vyrábění papírových padáčků. Když se všichni připravených aktivit dostatečně nabažili, přešlo se k hodnocení. Odměněni byli všichni zúčastnění, zvláště pak ti s drakem nejmenším, největším a samozřejmě i ti, kteří se se svým drakem vyšplhali nejvýše. Na závěr jsme si opekli na ohni buřtíky. Všichni jsme si akci užili díky krásnému počasí a skvělé atmosféře.

Za středisko Prácheň Johana Matějková

Oblastní charita

Akce klubu „Nebuď sám“ na listopad 2018

6. 11. **Posezení s harmonikou** – k tanci a poslechu nám zahrají oblíbení Úterníci. Jídelna DPS Palackého 1061 od 15 hod.
7. 11. **Ve spojení se světem** – s p. Václavem Rosou o možnostech PC komunikace zdarma, snadno a rychle. Společenská místnost 4. patro DPS Palackého 1061 od 14 hod. Projekt „Seniorům dokořán“.
13. 11. **Holky v akci** – společné pečení z vyzkoušených receptů. Jídelna DPS Palackého, začátek ve 13.30 hod.
14. 11. **Zvuková lázeň** – tibetské mísy a gongy s Mgr. Hanou Marešovou. Společenská místnost 4. patro DPS Palackého 1061, od 9 hod. Projekt „Seniorům dokořán“.
21. 11. **Setkání s dětmi z KMŠ** a jejich programem. Jídelna DPS 1061 Palackého v 9.45 hod.
21. 11. **Jak se staví družice** – přednáška Ing. Ladislava Siegra, CSc. Společenská místnost ve 4. patře DPS Palackého 1061, začátek v 16 hod. Projekt „Seniorům dokořán“.
22.–27. 11. **Adventní dílna** – dílna v suterénu DPS Palackého 1061 bude otevřena ke společnému tvoření vždy v čase od 10 do14 hod.
28. 11. **Vznik Československé republiky a T. G. Masaryk** – přednáška p. Václava Trčky. Společenská místnost 4. patro DPS Palackého 1061, začátek od 14 hod. Projekt „Seniorům dokořán“.
30. 11. **Vystoupení ŠD Blatenská** – besídka dětí školní družiny se zimní tematikou. Jídelna DPS Palackého, začátek ve 13.15 hod.

Pravidelné akce – každý týden
Úterý **klub seniorů** – kaple v suterénu DPS Palackého 1061 od 14 hod.
Středa **turnaj v žolíkách** – hala DPS Loretská 1069, začátek v 10 hod.
Čtvrtek **mše svatá** – kaple v suterénu DPS Palackého 1061, začátek v 15 hod.

Oblastní charita Horažďovice upozorňuje, že na akcích pořádaných OCH mohou být pořizovány obrazové záznamy, které slouží k prezentaci její činnosti.
Telefon: 376 512 596

Zajímavosti

Vyhlášení republiky v Horažďovicích před sto lety

Už v létě 1918 bylo zřejmé, že se něco bude dít. Válečné fronty se hroutily.
I v horažďovických hospodách se spekulovalo, že by z dosavadního mocnářství mohla vzniknout federativní republika, něco na způsob Švýcarska. Rakouský císař Karel I. ještě vyvíjel na poslední chvíli horečnou diplomatickou iniciativu, nabízel Čechům i autonomii, ale už bylo pozdě, už bylo rozhodnuto jinak: s Rakouskem-Uherskem bude konec! Po oznámení rakouské kapitulace se v Praze ujal moci revoluční výbor, vyhlásil samostatný stát, Republiku Československou – RČS. (Teprve později se název pozměnil na ČSR, tedy Československou republiku). A tato zpráva o vyhlášení republiky se rychle šířila dál. Nejčastěji drážními telegrafy, které tehdy plnily funkci informační sítě. Republika se následně vyhlašovala i v dalších českých městech. Scénář byl všude obdobný jako v Praze: vesele, s muzikou, s průvody a s řečněním.
I do Horažďovic přišla zpráva o „převratu“ drážním telegrafem 28. října večer. Byla stručná: „Rakousko kapitulovalo. Přijalo všechny podmínky Wilsonovy. Československý a Jihoslovanský stát uznán. Krajinský národní výbor v Plzni.“ Na druhý den byl vyhlášen státní svátek, takže kdo chtěl, mohl místo práce přijít slavit. Městský strážník Vojtěch Netáhlo vybubnoval na červeno-bílém bubnu novou republiku a bylo hotovo! A večer 29. října od „Modré“ už chodil průvod s vlajkami a s lampiony městem s rozsvícenými okny, zpívalo se, volalo se „Sláva!“, došlo i na ohňostroj. Pan radní JUDr. Melan pronesl slavnostní řeč. Pěvecký spolek Prácheň zapěl „Já jsem Slovan“, a sborem a dojemně zazněla i píseň „Kde domov můj“, která se brzy nato stala hymnou nové republiky.
A celá ta sláva toho dne skončila slavnostní schůzí v hospodě „Na Vrčeni“.
V neděli 10. listopadu ještě uspořádal okresní národní výbor veřejnou slavnost na paměť prohlášení samostatnosti i pro všechny okolní obce. Mohutný průvod došel ulicí od Strakonic až na náměstí. Na tribuně se vystřídali řečníci, a tím slavné dny pomalu končily. Začínaly zase ty všední s poválečnými starostmi.
Soudobý časopis Otavan, vydávaný v Písku, přinesl nadšené referáty o dění ve městech Prácheňska, nechybělo ani zpravodajství z Horažďovic. To, že po třech stech letech měl český národ zase svůj samostatný stát, přebilo jakékoli pochybnosti o dalším vývoji. Je však třeba i vidět, že nové poměry nepřivítali všichni: řada lidí i v Horažďovicích byla jako zaměstnanci státu spjati s předchozím režimem – a program „odrakouštění“ pro jejich další kariéru nesliboval nic dobrého. Mnozí lidé, zejména ti starší, kteří celý život prožili v Rakousko-Uherské říši zvyklí na císaře pána, byli zase vznikem republiky zaskočeni – a ani moc nevěřili v její delší trvání. Nemluvě o pošumavských Němcích, kteří českou radost nesdíleli ani v nejmenším.
Ale Republika Československá tady byla a s ní dost lidí, kterým se naopak kariéra otevřela. A ti se s chutí a s nadějemi pustili do budování nového státu.

Jiří Wagner

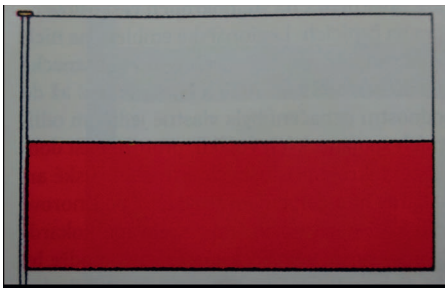

Vlajkou ČSR byla až do r. 1920 červenobílá česká vlajka, s níž ale Slováci spokojeni nebyli, navíc byla shodná s vlajkou polskou a barevně i s vlajkou rakouskou. Teprve vložením modrého klínu byl problém vyřešen.

Hasiči a 100 roků republiky (7. část)

Minule jsem skončil opět jedním osmičkovým rokem, a to rokem 1978, kdy náš sbor oslavoval 100 let od svého založení v roce 1878. Po velkém vyčerpání v tomto roce jsme se v dalších rocích pustili do kultury. Byly to plesy, Josefská, Anenská, posvícenská zábava a Silvestr a nejen to. Např. v roce 1979 to bylo 44 výjezdů, v roce 1980 17, a v roce dalším 31.
V tomto roce byly v našem městě okresní dožínky. Rok 1983 byl naladěn do 105. výročí založení sboru. Toto výročí navštívila 25členná delegace z Králova Dvora, se kterým byla navázána družba při 100. výročí. Sbor měl 103 členů.
V roce 1984 byl zahájen výkop pro sdělovací kabel v délce 3 500 m z drážní stanice v Horažďovicích do Velkých Hydčic. Zdejšími hasiči bylo odpracováno cca 8 000 hodin. Také byl uzavřen most pod Jitexem a nahrazen vojenským. Rok 1986 byl mezinárodním rokem míru a došlo také k jaderné havárii v Černobylu v SSSR. Byla také zaznamenána havárie amerického raketoplánu, při níž zahynulo všech 7 kosmonautů. Nový železniční most přes Otavu nahradil starý v roce 1987, starý sloužil 99 roků. V tomto roce je již 5 hasičů z povolání v naší zbrojnici. Byly také zahájeny přípravy na oslavy 110 let sboru.
Ty se konaly 18. 6. 1988. Začaly v předvečer položením věnců u pomníku padlých na náměstí a u hrobu Matěje Mayera.
V kulturním domě dopoledne se konala slavnostní schůze, při které byl sboru předán z rukou předsedy městského úřadu s. Dobřemysla restaurovaný historický prapor z roku 1896, odpoledne provedeno námětové cvičení na náměstí a večer taneční zábava.
V roce 1989 pokračuje pomalým tempem výstavba nového silničního mostu přes Otavu a rozjíždí se také příprava na prodloužení I. patra zbrojnice. Politická situace ve státě i ve světě se hroutí a vše vrcholí 17. listopadu v Praze pochodem studentů a jejich napadením příslušníky Veřejné bezpečnosti. Národ se pozvedl proti vládě „jedné strany“, iniciativy se chopí Občanské fórum, je vyhlášena dvouhodinová stávka, KSČ se hroutí a nastala nenásilná „Sametová revoluce“ a na konci roku je zvolen prezidentem Václav Havel.
V roce 1990 jsou uvolněny hranice a zrušeny zátarasy. Prvně po 40 letech jsou svobodné volby. Volí se šest stran: lidová, demokratická, socialistická, komunistická, nezávislá, strana zelených a Občanské fórum. Je také slavnostně 29. 6. otevřena přístavba požární zbrojnice, na které bylo odpracováno hasiči

a občany 8 232 hodin. Rozpočet činil 542 600 Kčs. Velkou částkou přispěla Česká státní pojišťovna.
V roce 1991 není situace v našem státě růžová, probíhá malá privatizace, občané pomalu vstupují do soukromého podnikání a projevuje se značná nezaměstnanost. Jako stín minulých 40 let socialistického podnikání se projevuje na myšlení lidí. Stav členské základny nezaznamenal žádnou radikální změnu. Bylo 98 členů. Výcvik se provádí společně s hasiči z povolání každé pondělí a v tomto roce bylo také 74 zásahů.
V roce 1992 uplynulo 700 let od doby, kdy byly Horažďovice králem Václavem II. povýšeny na město. Oslavy trvaly tři dny. První den patřil hasičům, druhý městu a třetí den církvi. Tímto rokem končí také Československá socialistická federální republika a od 1. ledna 1993 je již jen Česká a Slovenská republika.
1993–2018 čtvrtstoletí znamená v lidském životě hodně. V historii státu to může být zanedbatelná perioda. Ale také zásadních formujících 25 let. To platí o době, která letos uběhla od vzniku České republiky. Byly to převratné roky, během nichž se položily ekonomické, politické a právní základy novodobé státnosti. Vznikly klíčové instituce, Poslanecká sněmovna a Senát, soustava soudů a státních zastupitelství, uskutečnila se malá a velká privatizace a také se utvářely politické strany. Především premiéři z ODS a ČSSD udávali tón politickému dění. Poslední federální premiér Jan Stráský vše odstartoval rozdělením Československa. Bankéři se za socializmu chystali na příchod tržního hospodářství, na konstruktivní domluvu se Slováky při dělení majetku i na vznik nové vrstvy českých kapitalistů.
K tomu Stráský říká: „Platí, že i velmi chytří a schopní Češi a Slováci tehdy neměli ani floka. Museli jsme vymyslet metodu, jak to těmi penězi prohnat.“ Věnuje se též osobnostem dvou svých pokračovatelů: Václavu Klausovi, který od počátku věděl, že až to praskne, bude u toho, zatímco Miloš Zeman byl přes jemné pohyby kolem ekonomické teorie. Nehádali se. Zdůvodňuje také svůj odchod z ODS a mocenské sféry vůbec, protože politika se začala rozmazávat, přestala jít hlavní cestou, kterou měla kráčet. Z toho také vznikl rok 1998, velká vládní krize.
Nastalo nové století i tisíciletí, rozezněly se všechny čtyři zvony, postihla nás také povodeň, hasičům přibyly nové vozy a byla rovněž opravena zbrojnice. České hasičstvo slavilo 150 roků a náš sbor roků 140. Byla rovněž v našem městě odstartována historická propagační jízda, Horažďovice navštívil pan prezident Miloš Zeman a bylo slavnostně otevřeno zrekonstruované náměstí. Tolik několik hlavních událostí za posledních 18 roků. Dnešním sedmým pokračováním končím seriál pod názvem: Hasiči a 100 roků republiky. Jak se jednotlivé články povedly či nikoli, nechť posoudí čtenáři Horažďovického obzoru.
Závěrem několik veršů:
Kde domov můj, kde vlast je má? Potem práce posvěcená, utrpením vykoupená, jak ji předkům svěřil Bůh, hájil meč a vzdělal pluh, drahá je mi rodná země, země česká, domov můj. Bože věčný láskou svojí, chrániž zemi tu v každém boji, k pilné práci sílu dej, lidu svému pomáhej. Nechť ať vzkvétá rodná země, země česká, domov můj!

Karel Halml

Historie horažďovických domů

Historie domů v Horažďovicích v letech 1600–1800, vnitřní město

Dům čp. 111
V roce 1619 je majitelem domu uveden zámecký úředník Jan Špalek Štěchovský, v této ulici vlastnil ještě dům čp. 109.
A podle šířky parcely se snad jednalo o jeho hlavní sídlo. Dům je zmiňován v souvislosti s přidělením kmenů na stavbu jeho shořelého domu po velikém požáru města způsobeném drancováním vojsk generála Bonaventury Buquoye. Bylo mu přiděleno 40 kmenů dřeva na vystavění krovu. Škoda na domě odhadnuta na 360 kop.
V roce 1628 postupuje Daniel Malkovský, důchodní písař panství Horažďovic, prostřednictvím Martina Lipnického, hejtmana téhož panství, dům po Janu Špalkovi Štěchovském *„kteréhož se vrchnost v restu ujíti ráčila“* (zřejmě šlo o konfiskaci domu novou vrchností – Šternberky) Foltýnovi Hernychovi a Anně manželce za 133 kop. Dům leží mezi domy Matěje Mračka a Markyty Šmídové strany druhé. Foltýn Hernych složil v hotovosti 35 kop, ostatní peníze na splátky každoročně ve svátek sv. Jiří po 15 kopách. V roce 1632 jsou převáděny splátky za nemovitost snad pro smrt Martina Lipnického již Hendrychovi Georgidesovi Dobříšskému, důchodnímu písaři panství Horažďovic. V tomtéž roce je volen Foltýn Hernych spolu s Janem Netvíkem za cechmistra kloboučnického cechu. V roce 1634 dostal písař Dobříšský poslední splátku za nemovitost. V roce 1654 je v berní rule uveden jako Valentin Hendrich kloboučník. Osíval 11 strychů polí, choval 2 krávy, 6 ovcí a 1 svini.
V roce 1663 postupuje dům po nebožtíku Foltýnovi Hernychovi Jan starší Malkovský Janovi Fridrichovi Janovskému a jeho manželce Ludmile za 130 zlatých. Dům leží mezi domy Václava Průchy a domem Václava Křenka strany druhé. 20 zlatých, které odkázal Foltýn Hernych ke kostelu sv. Petra a Pavla zřejmě prostřednictvím poslední vůle, za něj zaplatí Fridrich Janovský. Ale ještě téhož roku prodává dům obratem skrze plnomocníka Fridricha Ernesta Švába Matěji Gregorovi a jeho manželce Mařeně za 165 zlatých. Dům leží mezi domy Václava Křenka a domem Václava Průchy. Na domě je vázán ještě dluh po nebožtíkovi Foltýnovi Hernychovi, totiž 47 zlatých a 40 grošů, které odkázal poslední vůlí synům Jana staršího Malkovského. Ty jim budou z prodeje domu vypláceny kupujícím Matějem Gregorem. V tzv. revizitaci berní ruly z roku 1675 je majitel domu uveden Matěj Gregor povoláním řezník. V roce 1695 postupuje dům poslední vůlí Matěj Gregor synovi Martinovi s podmínkou, „aby se dobře choval, maceše své a sestrám v ničemž neubližoval, nýbrž k maceše své jako vlastní mateři uctivost a sestrám přívětivost a lásku bratrskou zachovati hleděl“. Dům leží mezi domy Matěje Rábského a Anny Pittnerové strany druhé. Matěj Gregor dále nařizuje *„aby Dorota manželka moje v domě mém vládla… dětem pak mým v ničemž neubližovala nýbrž jako slepice kuřátka své tak je chránila“*. Pokud by se Martin oženil, má Dorotě manželce poskytnout v domě světničku, Martin dále dostane pole řečené Danielovské „pod cestou jdouce k ovčínu lhotskýmu“. Manželka Dorota dostane pole řečené Sokolovské. Dcera Dorota dostane pole *„v průhonech k obecním rybníkům jdouc“*. Anna Malkovská dostane půl louky *„u rybníčka Šípkovského a u té louky půl pole, které Brůha z Hlupína orává“*. Dorota manželka, Martin, Dorota a Ludmila, sourozenci, dostanou každý jednu krávu. Dále dvě telata si rozdělí dle uvážení a dvě telata budou prodána, peníze z prodeje půjdou ke kostelu sv. Petra a Pavla na mše svaté. Dále mají dát tři zlaté na oltářní ubrus do kostela sv. Jana Křtitele. V roce 1721 vypověděl Martin Gregor na radnici, že žádal zdejšího

Kniha o absolventech Jirsíkova gymnázia v Českých Budějovicích

U příležitosti 150. výročí založení Gymnázia Jana Valeriána Jirsíka v Českých Budějovicích dal jeho absolvent a českobudějovický archivář PhDr. Jiří Cukr dohromady jedinečnou publikaci s názvem **Galerie vybraných absolventů Jirsíkova gymnázia – 350 portrétů od A do Ž.** Krátkými životopisnými medailonky jsou v ní představeni význační absolventi, kteří na tomto ústavu odmaturovali. K lepší orientaci v knize slouží připojené rejstříky – maturitní, místní (rodných obcí) a oborový (profesní). Knihu vydalo nakladatelství Bohumír Němec – Veduta, obsahuje přes 200 portrétních fotografií, má 160 stran a prodejní cena je 140 Kč. K dostání je v českobudějovických knihkupectvích, u nakladatele (internetové stránky: https://veduta-knihy.cz/, tel.: 724 245 135) nebo v Jihočeském muzeu, kde zároveň do 13. ledna 2019 probíhá výstava k dějinám gymnázia.
Na gymnáziu za 150 let jeho existence odmaturovalo na 15 000 studentů a řada z nich pocházela i z Horažďovic a okolí. V publikaci jsou blíže zmíněni zdejší rodáci František Vaněček, kapitulní děkan na Vyšehradě, výrazný spolkový a sociální pracovník, dále Václav Kadaně, rodák z Komušína a válečný letec, a František Hnídek, rodák z Veřechova, původně kněz, později poslanec a právník, který se podílel na koncipování první československé ústavy z roku 1920. V Horažďovicích jako katecheta působil literárně činný kněz Václav Chalupský, v blízkých Hradešicích se narodil kněz, rektor bohosloveckého učiliště v Budějovicích a překladatel Antonín Melka a v Kejnicích archivář a ředitel Muzea hlavního města Prahy Václav Hlavsa.

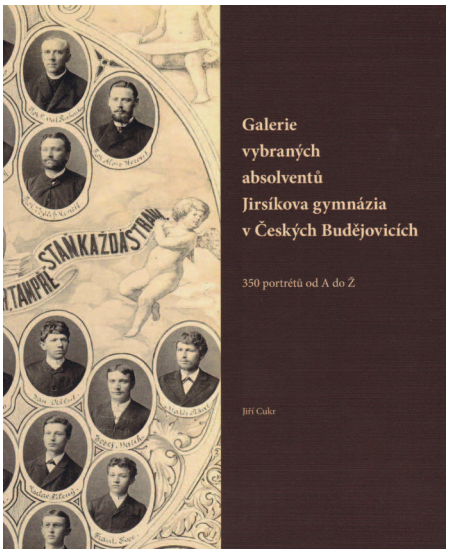

Běžecký závod

Klub českých turistů společně s DDM Horažďovice pořádají **v sobotu 3. listopadu 25. ročník běžeckého závodu**

„BĚH KOLEM PRÁCHNĚ“

Jedná se o přespolní běh dlouhý 6,5 km přes vrch Prácheň. Start závodu je v 10 hod. před zámkem. Prezence od 8 hod. v prostorách DDM, zde jsou i šatny a zázemí pro závodníky. Pro vítěze budou připraveny věcné ceny věnované městem a našimi sponzory. Srdečně zvou pořadatelé.

---

faráře o vysvěcení nově vymalovaných obrazů na Červené bráně, totiž svatého Vavřince a svatého Floriána, stejně tak obraz svatého Jana Nepomuckého, který se dal do radní světnice, a že mu to pan farář slíbil. V roce 1723 působil jako primátor města, tohoto roku přednáší radním, že má v úmyslu vyzdít most u dolejší brány, načež se společně usnesli, že nechají pro stavbu vypálit půl vápenice. Ve stejném roce zamýšlel realizovat malbu dvou obrazů *„dva obrazy na bránu novou malovati“*. Zřejmě se jednalo o stavbu nové městské brány v Ševčíkově ulici. Jeho výtvarné realizace se zřejmě projevily i díky manželství jeho dcery Ludmily se sochařem Janem Hoffmanem, jak je uvedeno dále. V roce 1743 došlo po smrti Martina Gregora porovnání mezi synem Františkem, toho času městským písařem, dále sestrou Magdalenou, provdanou za Josefa Kníželu, purkrabího na zámku, a druhou sestrou Ludmilu provdanou za Jana Hoffmana, řezbáře a malíře (autora sochařské výzdoby morových sloupů v Horažďovicích a Blatné). Předně dům v městě ležící mezi domy Rabsovským a Macnerovským se zahrádkou a stodolou u mostu ujímá syn František za 480 zlatých a masný krám za 35 zlatých, pár volů a domovní hospodářství odhadnuté na 50 zlatých. Z těchto peněz odvede 100 zlatých loretánské kapli, do minoritského

Dům na plánu Stabilního katastru z roku 1837

kláštera 50 zlatých, do hřbitovního kostela 100 zlatých, do obecního špitálu 270 zlatých a Matějovi Rábskému 50 zlatých. Sestry Magdalena a Ludmila si rozdělí pole Na hrádku, V hlavičkách, pole Homolka a pole Františka Fuxe. Ludmila provdaná Hoffmanová postupuje svůj díl v sumě 240 zlatých své sestře. V roce 1765 je dům prodán v dražbě po zemřelém Františkovi Gregorovi Václavu Jandovi na 235 zlatých. Dům leží mezi domy Václava Tingera a Jana Radnického strany druhé. V roce 1781 se stává majitelem domu Karel Janda s manželkou Marií Annou. V roce 1799 prodává právovárečný dům v trhové ulici s parkánem Karel Janda Filipu Jakubovi Budeciovi.

MgA. Jindřich Šlechta

Současný stav (rok 2018)

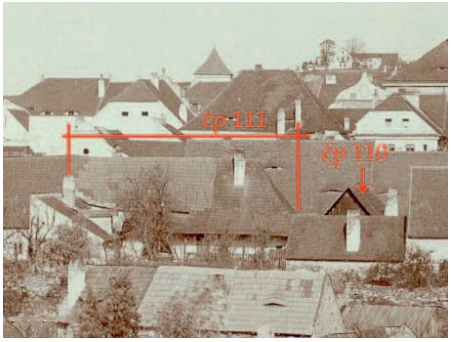

Výřez z fotografie z roku 1894 s pohledem do dvorního traktu domu, sousední dům čp. 110 byl v tomto roce ještě orientován štítem do ulice. Zadní trakty domů v této uliční řadě lze na celé fotografii sledovat od domu čp. 105 (archiv městského muzea)

Dívka, bez níž by Československo nebylo

Říjen letošního roku je ve znamení vzpomínek na vznik Československa před 100 lety. Jubileum jistě úctyhodné. Dneska se zdá už skoro samozřejmé, že dějiny nutně musely vyústit dříve či později v rozpad Rakouska-Uherska a ve vznik ČSR.

Ale vůbec ne, nemusely! Vznik ČSR byl vlastně souhrou neuvěřitelných náhod: předně – kdyby nevznikla v roce 1914 světová válka, kterou nikdo ze zúčastněných států vlastně ani nechtěl (německý císař Vilém II., ruský car Mikuláš II. a anglický král Jiří V. byli bratranci! – všichni vnuci anglické královny Viktorie, které se proto říkalo „babička Evropy“), tedy kdyby tato válka nevznikla, Rakousko-Uhersko by jistě trvalo dál. Ale válka vypukla, byla a chýlila se ke konci. Vítězné, tzv. dohodové státy však vůbec neměly nejmenší zájem na rozbití Rakouska-Uherska. Obávaly se totiž (právem) „balkanizace“ neboli rozdrobení střední Evropy.

Ve válečných letech vstoupil na evropskou scénu jeden z mnoha poslanců Říšského sněmu T. G. Masaryk. Při vší úctě k němu: byl jen řadovým poslancem v emigraci – kdo by se s ním bavil o rozbití Rakouska-Uherska? Ale přistupuje ta hlavní náhoda. V r. 1877 se v Německu Masaryk seznámil a poté se i oženil s Charlottou Garrigue, Američankou! To ona mu otevřela cestu do USA. Rodina Charlotty patřila v USA k zámožné podnikatelské vrstvě a seznámila ho s ještě zámožnější a vlivnější rodinou Craneových, která měla přístup mezi špičky politiků USA, včetně prezidenta Wilsona. Jen jejich zásluhou se Masaryk dostal v době válečné až do Bílého domu. Wilson byl také jako Masaryk vysokoškolským profesorem, takže mu jako kolegovi naslouchal. A zaujala ho Masarykova myšlenka vytvořit ve střední Evropě nový demokratický stát. Jakési malé USA. Ale teprve v létě 1918 a jen díky Wilsonovi přistoupily mocnosti vítězné Dohody – s odvoláním na právo sebeurčení národů – na vznik ČSR! Bez podpory USA, vlasti Charlotty, by ustavení ČSR nemělo šanci.

„Vznik ČSR nebyl až tak výsledkem dlouhodobého úsilí české politiky, ale výsledkem šťastné shody velkých světodějných událostí“ přiznal kdysi i někdejší premiér F. Udržal.

Hlavní zásluha o vznik ČSR se právem přičítá Masarykovi. Ale s trochou nadsázky lze dnes po stu letech říci, že nebýt jakési slečny Charlotty Garrigue, nebylo by zřejmě ani Československo. Ostatně i sám Masaryk o ní kdysi řekl: „Bez ní bych nebyl, co jsem, a nebyl bych udělal, co jsem udělal.“

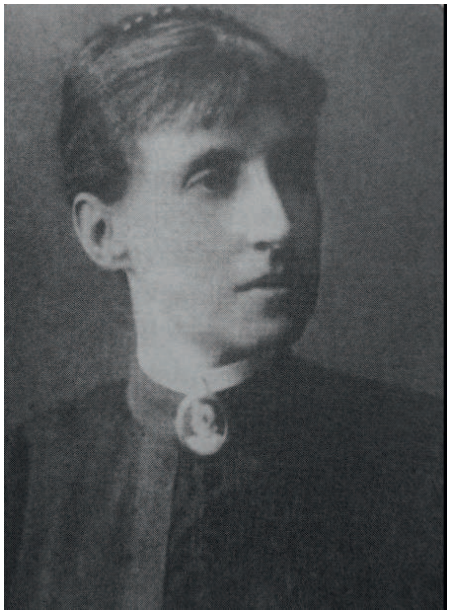

Slečna Charlotta Garrigue

Jiří Wagner

MASÁŽE

SPORTOVNÍ A REKONDIČNÍ, AROMATERAPEUTICKÉ
REFLEXNÍ MASÁŽ CHODIDEL
LYMFATICKÁ MASÁŽ, RELAX – LÁVA, ČOKOLÁDA

Šárka Mídová, Tel.: 604859567
Tyršova 355 – proti nádraží Horažďovice

ZEDNICTVÍ – Jiří Svoboda

Provádíme veškeré zednické práce
úprava byt. jádra, sádrokartony, štuky,
zateplování fasád, zemní a výkopové práce
tel.: 725 763 582

Prodám les

v katastru Svéradice o velikosti 8185 m².
Taktéž nabízím samotěžbu kalamitního dřeva
v tomtéž lese. Cena dohodou.
Volejte číslo 604 521 583

Firma VYNK design s.r.o.
Malý Bor 157

nabízí k prodeji

suché palivové dřevo (buk, dub)

v boxu 0,8 m3 – **cena Kč 400,--**

dřevěné brikety

vyrobené z čistých bukových a dubových pilin

volně ložené – velkoobjemový vak á cca 500 kg

cena Kč 3,50 / kg

Kontakt:

VYNK design s.r.o.,
Malý Bor 157
tel.: 376 511 770
email: info@vynkdesign.cz

zveme Vás na 1. ročník

Dýňobraní

Program:
- vyřezávání dýní
- ochutnávka dýňových specialit a domácího svařáku
- vyrábění podzimních zvířátek a masek
- rozsvícení dýňových strašidel

Kde? Komunitní zahrada GAIA, Strakonická 149, Horažďovice
Kdy? so. 3.11. 2018 16:00 – 19:00

MEDLÍN mix-centrum

TÓNOVÁNÍ OMÍTEK A BAREV
KOTVÍCÍ TECHNIKA
MATERIÁLY A DOPLŇKY

Blatenská 770, Horažďovice (směr Předměstí)

Po - pá : 6:00 - 17:00
So : 7:00 - 12:00

601 104 144
medlinmix.cz

NYNÍ V AKCI: HET klasik 15 + 3

interiérová disperzní vysoce bílá barva

prodejní cena:

520 Kč

Akce platí do vyprodání zásob.

Den Braven | fischer innovative solutions | STORCH | sola | stachema | Chemolak | HASPL Žijeme spojováním | remmers | PCI Für Bau-Profis | HET | ATIKA | Triuso | HB BODY | starmix

AGROPA společnost s ručením omezeným

Prodej paliv

AKCE – brikety RECORD 4“
499,- Kč/ q

- složení uhlí dopravníkem
- doprava uhlí zdarma

Kontakt:

Olšany 75,
Horažďovice

371 120 324
724 002 513

ČERPACÍ STANICE
AGROPA
Prodej v pracovní dny
7:00-15:30
DIESEL
NATURAL 95
Aktuální ceny
www.agropa.cz
Areál Olšany

UFOUN SERVIS

Hardware i software servis počítačů a notebooků.

Tvorba webových stránek a grafiky.

774 980 908
www.ufoun-servis.cz

V prodejně ADT Horažďovice

EMOTION BIKES

Posezonní výprodej elektrokol

Slevy až 30%

Cukrárna Kavárna *Segafredo*

v Blatné – firma Martina Zdvořáčková

PŘIJME

PRODAVAČKU – SERVÍRKU

Měsíční příjem 16 000 ÷ 18 000,- Kč

- Nevyučené v oboru zaučíme.
- Mezi směnami možnost ubytování.
- Příspěvek na dopravu.
- Nabídka zařízeného služebního bytu.
- Přijmeme brigádnice na víkendy, tj. SOBOTY a NEDĚLE – studenty o víkendech i mimo ně, v době jejich volna.
- Možnost přivýdělku na vedlejší pracovní poměr.

Kontakt: Osobně v cukrárně v Blatné, nebo na tel.: 602 659 545, resp. 608 939 373

ATRIUM® DOMY NOVÉ GENERACE

Přední výrobce a dodavatel vysoce kvalitních montovaných rodinných domů v České republice hledá vhodného uchazeče na pozici:

projektant

Požadujeme:

- odpovídající vzdělání SŠ/VŠ
- znalost programu AUTOCAD (SEMA)
- časovou flexibilitu
- praxe v oboru výhodou (autorizace)
- ochotu vzdělávat se a učit se novým věcem
- výborné komunikativní schopnosti

Nabízíme:

- stabilní a perspektivní zaměstnání v týmu odborníků
- odpovídající finanční ohodnocení
- příspěvek na stravování
- zázemí firmy s tradicí od roku 1993
- nástup možný ihned

Životopisy zasílejte na e-mail: brejcha@atrium.cz nebo na adresu ATRIUM, s.r.o., Václav Brejcha, Strakonická 1056, 341 01 Horažďovice.

Mgr. Dušan Havlena

advokátní kancelář

Kontaktní telefon: 722 905 684,
Email: Ak. Havlena@gmail.com , www.ak-havlena.cz,
adresa pobočky: Ševčíkova čp. 32, Horažďovice,
Úřední hodiny Středa 09:00-17:00 hod.
Pátek: 09:00-13:00 hod.

- právní služby ze všech oblastí práva, včetně zastupování před soudy a jinými úřady,
- sepisování všech druhů smluv-kupní, darovací, směnné apod.,
- návrhy na povolení oddlužení, pokud se nacházíte v neřešitelné finanční situaci,
- vymáhání pohledávek

ATRIUM® DOMY NOVÉ GENERACE

Přední výrobce a dodavatel vysoce kvalitních montovaných rodinných domů v České republice hledá

dělníky do výroby dřevostaveb v Oselcích na pozice:

tesař/truhlář
zedník/fasádník (vyučení není podmínkou)

Životopisy zasílejte na e-mail: brejcha@atrium.cz nebo písemně na adresu ATRIUM, s. r. o., Václav Brejcha, Strakonická 1056, 341 01 Horažďovice, tel.: 376 547 211.

Akce 12.- 24.11. 2018

Elika spol. s r.o.

PRODEJ PALIV

PŘI VLASTNÍM ODVOZU VOLNĚ LOŽENÉHO UHLÍ A BRIKET - SLEVA 5% Z AKTUÁLNÍCH CEN*

*nelze sčítat s ostatními slevami

UHLÍ · BRIKETY · KOKS · DŘEVO

www.elika.cz

Jsme držiteli „stříbrné" známky udělené spolehlivým a prověřeným prodejcům Bílinského uhlí

ELIKA spol. s r. o. telefon: 376 511 881
Strakonická 363, Horažďovice mobil: 737 851 355

PALIVOVÉ DŘEVO
SUCHÝ
BUK A SMRK

tel.: 727 959 095

PALIVOVÉ DŘEVO od 450Kč

TĚŽBA, PŘIBLIŽOVÁNÍ, VÝKUP DŘEVA

T 737 290 440
F

Dřevo Chanovice

www.dr

ROSA computers

- značkové počítače
- herní počítače skládané na míru
- monitory, tiskárny, klávesnice, myši
- montáže a instalace
- mobilní telefony
- wifi routery, opakovače
- zabezpečení domácností
- připojení k internetu
- webové stránky

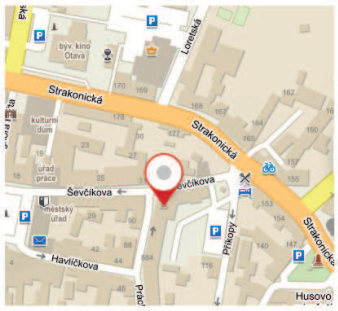

Prácheňská 35
341 01 Horažďovice

PO - PÁ: 8 - 12:00 / 13 - 17:00
SO: 8 - 12:00

Sledujte nás na facebooku
https://www.facebook.com/rosacomputers/

Kingston DataTraveler 106 64GB
~~555,-~~ ▶ 429,-
Stylový se zárukou 5 let
Novinka od tradičního a osvědčeného výrobce flash pamětí, díky vysouvací konstrukci a kompaktním rozměrů jí můžete používat takřka kdekoliv a kdykoliv. USB 3.1 zvládá rychlost čtení až 100 MB/s. (20501503)

TRHÁK

Xiaomi Redmi 6A
2 990,-
Udělá radost fotografům i kameramanům
Android 8.1 × Displej 5.45" IPS 1440x720 × procesor Mediatek Helio A22 Octa Core × RAM 2GB × interní paměť 16GB × MicroSDXC až 256GB (sdílený slot se SIM) × fotoaparát zadní duální 13Mpx, přední 5Mpx × GPS, Glonass, LTE, microUSB, OTG, čtečka otisku prstů, Hybridní Dual Nano SIM × baterie 3000mAh
Koupí produktu získate 119 iBodů

TRHÁK

Epson L3050
4 290,-

Tisk až 13 000 stran černobíle a 6 500 stran barevně x mimořádně úsporný tisk x systém snadno doplnitelných inkoustových nádržek x Wi-Fi a aplikace x tisk z mobilních zařízení x tisk x kopírování x skenování x ZDARMA balík papírů a fotopapírů

TRHÁK
CASHBACK 800 KČ*

* Cashback uplatníte po registraci na www.epson.cz/promotions

tel 376 511 722 email rosacom@rosacom.cz web www.rosacom.cz

TYJÁTR HORAŽĎOVICE
Luc Chaumar
VELKÉ LHANÍ
REŽIE
Milena Straková
HRAJÍ
Vladimír Šlechta
Jiří Janouškovec
Andrea Hlaváčová
Petra Smejkalová
3. 11. 2018
19:30
KD Horažďovice
Vstupné: 100 Kč
ALFA Finance
Elika
Panacea lékárna
KOVALTOS
reklama | strakonice
HERVE spol. s.r.o.
IDEALSPED
Fotograf KAREL KAPLAN
Restaurace U Hlaváčků

SVATOMARTINSKÝ KONCERT
ORIGINAL BAND
& hosté „Musical Friendship"
hotel prácheň x kongresový sál
pátek 09. 11. 2018 x horažďovice x 19.00

1. 12. 2018 | 13–18
pivovar Horažďovice
elce pelce!
peklo
přijďte do pekelce!
peklo plné překvapení pro děti i dospělé, pekelné dárky
občerstvení párky z kotle, rohaté klobásy, čertíkův čajík, víno svařené s ďábelským kořením

Městská knihovna a oblastní charita vás zvou na přednášku
Václava Trčky
VZNIK ČESKOSLOVENSKÉ REPUBLIKY
a
T. G. MASARYK
28. listopadu 2018
od 14.00 hod.
oblastní charita
(4. patro)
Pořádáno v rámci projektu SENIORŮM DOKOŘÁN

Strašidelný koncert
žáků ZUŠ Horažďovice
15. 11. 2018 v 16.00 hodin
Hotel Prácheň
ZUŠka HORAŽĎOVICE
Pořádá ZUŠ Horažďovice, člen Asociace ZUŠ ČR
Vendula Podlesná 10 let

1888–2018 130 LET

200 TURISTICKÝCH AKCÍ

Klub českých turistů, odbor Horažďovice společně s odborem Divadlo Plzeň, KČT, oblast Plzeňského kraje a město Horažďovice

vás zvou na

PODZIMNÍ SETKÁNÍ TURISTŮ PLZEŇSKÉHO KRAJE V HORAŽĎOVICÍCH

konané pod záštitou města Horažďovice

jako vzpomínka na čestného předsedu oblasti KČT pana Františka Mosera, zdejšího rodáka a velkého propagátora turistiky

v sobotu 10. listopadu 2018

Prezentace a cíl: Kulturní dům Horažďovice, Strakonická 17, od 7.30

Oficiální zahájení Podzimního setkání je v 13.00 hodin v místě cíle.

Po ukončení oficiální části hraje skupina ATRIO k tanci a poslechu.

Startovné 30 Kč.

Každý platící účastník obdrží Pamětní list a propagační materiály města a regionu.

Navíc má možnost si zakoupit za symbolickou cenu 1 Kč 1 ks lístku do „korunové tomboly" o 50 ks průvodců nakladatelství Soukup a David.

Doporučené příchozí trasy:

1. **Horažďovice předměstí nádraží ČD** – vlastní značení **Horažďovice Kulturní dům – 4 km**
2. **Horažďovice předměstí nádraží ČD** – žlutá TZ Střelské Hoštice, červená TZ Kozlov, Svatá Anna, **Horažďovice Kulturní dům – 10 km**
3. **Horažďovice Kulturní dům** – zelený vycházkový okruh - park Ostrov, Malé Hydčice, Velké Hydčice, zřícenina hradu Prácheň, **Horažďovice Kulturní dům – 11 km**
4. **Horažďovice Kulturní dům** – červený vycházkový okruh - Svatá Anna, Svaté Pole, Boubín, zřícenina hradu Prácheň, **Horažďovice Kulturní dům – 10 km**
5. **Oba vycházkové okruhy je možno na zřícenině hradu Prácheň spojit** – celková délka **– 17 km**

Informace: **Jiří Zich, 737 751 617**, gjzichovi@seznam.cz
Jitka Moserová, 723 892 587, jitka.moserova@seznam.cz

1918 – 2018 100 let republiky 100 POCHODŮ A VÝLETŮ 100 KULTURNÍCH ZÁŽITKŮ

HORAŽĎOVICE PERLA OTAVY

Svato-martinský jarmark

aneb Martin přijíždí na koni

- řemeslný a farmářský jarmark
- výtvarné dílny
- projížďky na koni
- od 10.00 hod. vystoupení pěveckého sboru POUPATA, loutkový sál městského muzea
- zahraje a zazpívá Jan Vondrášek
- bohaté občerstvení a další doprovodný program

od 18.00 hodin LAMPIÓNOVÝ PRŮVOD se sv. Martinem na koni z Mírového náměstí na fotbalové hřiště, kde již bude připraven táborák a otevřen stánek s občerstvením. Přineste si také lampión a buřtíky na opečení, sraz na Mírovém náměstí.

10. 11. 2018 od 9.00 do 12.00
Mírové náměstí Horažďovice

HORAŽĎOVICE PERLA OTAVY

ROZSVÍCENÍ VÁNOČNÍHO STROMU

Horažďovice
Mírové náměstí

2. 12. 2018
17.30

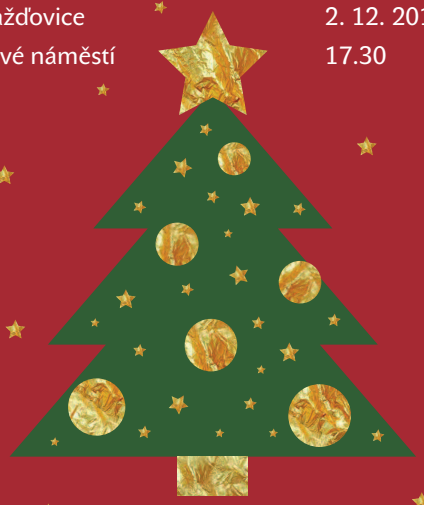

Program rozsvícení vánočního stromu:

tradiční rozsvícení a požehnání vánočního stromu

adventní hudba v podání Volného sdružení horažďovických zpěváků a muzikantů

vánoční punč

HORAŽĎOVICE PERLA OTAVY

ADVENTNÍ RECITÁL HANKY KŘÍŽKOVÉ

15. prosince 2018
18.00

v kostele sv. Petra a Pavla v HORAŽĎOVICÍCH

Vstupné: 150 Kč
Předprodej vstupenek od 5. 11. 2018 v IC Horažďovice, Mírové náměstí 15, nebo na místě 30 minut před začátkem koncertu (KAPACITA MÍST OMEZENA)

Kulturní program listopad

KNIHOVNA

čtvrtek 1. 11. **sál knihovny, 9.00 a 10.30**
SAMOSTATNOST – 1. REPUBLIKA
Interaktivní pořad s Terezou Machkovou pro 5. tř. ZŠ

úterý 6. 11. **sál knihovny, 9.00 a 11.00**
ČSR DO ROKU 1929
beseda s historičkou M. Kratochvílovou pro 8., 9. tř. ZŠ

středa 7. 11. **oblastní charita 14.00**
VE SPOJENÍ SE SVĚTEM
Přednáška Václava Rosy o možnostech komunikace snadno, rychle a zadarmo

úterý 13. 11. **sál knihovny, 8.00 a 10.00**
VIRTUÁLNÍ UNIVERZITA 3. VĚKU
4. přednáška na téma „České dějiny a jejich souvislosti II."

úterý 13. 11. **sál měst. muzea 10.00**
KONGO
Přednáška fotografa, novináře a cestovatele Tomáše Kubeše. Pro studenty SŠ, ZŠ, veřejnost

středa 14. 11. **oblastní charita 9.00**
ZVUKOVÁ LÁZEŇ
Tibetské mísy a gongy s Mgr. Hanou Marešovou

čtvrtek 15. 11. **sál knihovny, 9.00 a 10.30**
SAMOSTATNOST – 1. REPUBLIKA
Interaktivní pořad s Terezou Machkovou pro 5. tř. ZŠ

čtvrtek 15. 11. **sál knihovny 18.00**
ETIKOTERAPIE
Přednáška MUDr. Vladimíra Vogeltanze.
Vstupné 150 Kč

pondělí 19. 11. **sál knihovny 14.30**
HRÁTKY S PAMĚTÍ
Kvízy, testy a praktické ukázky trénování paměti

středa 21. 11. **oblastní charita 16.00**
JAK SE STAVÍ DRUŽICE
Přednáška Ing. Ladislava Siegera, CSc.

úterý 27. 11. **sál knihovny, 8.00 a 10.00**
VIRTUÁLNÍ UNIVERZITA 3. VĚKU
5. přednáška na téma „České dějiny a jejich souvislosti II."

středa 28. 11. **oblastní charita 14.00**
T. G. MASARYK
Přednáška Václava Trčky

DDM

sobota 3. 11. **Zámek, 10.00**
BĚH KOLEM PRÁCHNĚ
Tradiční podzimní běh, který spolupořádáme s KČT Horažďovice. Prezence od 8 hodin.

neděle 11. 11. **poloostrov za EC PROUD, 14.00**
VENČÍME!
Listopadové tipy a triky pro rodiče s dětmi, jak si užít společný pobyt v přírodě.

neděle 25. 11. **Přírodovědná stanice, 14.00**
KRMENÍ A KOMENTOVANÁ PROHLÍDKA
Rodinné odpoledne u zvířátek ve Stanici.

sobota 1.12. **Envicentrum PROUD, 9.00**
ADVENTNÍ VĚNCE
Vyrobte si voňavou ozdobu svátečního stolu – tradiční předvánoční dílna na mlýně.

KULTURNÍ DŮM

pátek 2. 11. **19.00**
TANEČNÍ KURZ – 6. LEKCE

sobota 3. 11. **19.30**
„VELKÉ LHANÍ"
Divadelní spolek Tyjátr

neděle 4. 11. **13.00**
TANEČNÍ KURZ – 7. LEKCE

úterý 6. 11. **19.00**
PETR SPÁLENÝ + MILUŠKA VOBORNÍKOVÁ
koncert

středa 7. 11. **19.30**
„ČÍŇANI"
uvádí Stálá divadelní scéna Klatovy

pátek 9. 11. **19.00**
TANEČNÍ KURZ – 8. LEKCE

pátek 16. 11. **20.00**
TRAUTENBERK + THE AGONY
– předprodej: www.ticketstream.cz

sobota 17. 11. **19.00**
TANEČNÍ KURZ – „2. PRODLOUŽENÁ"

pátek 23. 11. **19.00**
TANEČNÍ KURZ – 10. LEKCE

neděle 25. 11. **15.00**
POSEZENÍ S PÍSNIČKOU
Myslivecká kapela Atlas

pátek 30. 11. **19.00**
TANEČNÍ KURZ – ZÁVĚREČNÝ „VĚNEČEK"

sobota 1. 12. **20.00**
HARLEJ + ROCKSANA
předprodej: www.ticketstream.cz

MĚSTSKÉ MUZEUM

pátek 9. 11. **divadelní sál, 18.00**
PŘEDNÁŠKA GENERÁL KAREL LUKAS
První umučený důstojník komunistickou zlovůlí.
Mgr. Kamila M. Lukasová. Vstupné dobrovolné

pátek 9. 11. **muzeum, 19.00**
ČIŠTĚNÍ STOLEPRSTEINŮ
Po přednášce společná obchůzka a čištění Stolpersteinů

pátek 23. 11. **divadelní sál, 18.00**
PŘEDNÁŠKA DOBRODRUŽSTVÍ NA ŘECE PACAYA
Přírodní bohatství peruánské Amazónie.
Ing. Alexandr Rollo. Vstupné dobrovolné

sobota 24. 11. **Klatovy, 14.00**
UCTĚNÍ PAMÁTKY TRANSPORTŮ ŽIDŮ Z HORAŽĎOVICKA
Střední průmyslová škola, nábř. Kpt. Nálepky 362, Klatovy

PROBÍHAJÍCÍ VÝSTAVY:

JINDŘICH BUXBAUM
PURIM. PŘÍBĚH KRÁLOVNY ESTER.

MĚSTSKÁ GALERIE

sobota 3. 11. **galerie, 16.30**
VERNISÁŽ VÝSTAVY
DAVID SLÁDEK – DO ULIC
Fotografie z hloubi londýnských demonstrací.
Výstava potrvá do 21. 2. 2019

OSTATNÍ AKCE

pátek 2. 11. kavárna **Černý kafe, 17.00**
4 ROKY V NEPÁLU
Vyprávění Š. Šorfové o životě a misijní práci v Nepálu

sobota 10. 11. **9.00–12.00**
SVATOMARTINSKÝ JARMARK
Mírové náměstí. Řemeslný a farmářský jarmark, kulturní program, v 18.00 lampionový průvod

pondělí 12. 11. **18.00**
KONSTELACE, www.kouzlousmevu.cz

čtvrtek 15. 11. **Mírové náměstí**
ZABIJAČKOVÉ HODY

čtvrtek 22. 11. **18.00**
MEDITACE, www.kouzlousmevu.cz

neděle 2. 12. **Mírové náměstí, 17.30**
ROZSVÍCENÍ VÁNOČNÍHO STROMU
Tradiční akce, adventní hudba, vánoční punč

KAVÁRNA ŠIBULE

sobota 3. 11. **15.00**
ZDRAVÍ JE JAKO ZAHRÁDKA PŘED DOMEM
Beseda s paní Janou Bělohlavovou z Č. Budějovic.

pátek 9. 11. **18.30**
NA BAMBUSOVÉM KATAMARANU SULUSKÝM MOŘEM
Cestopisná přednáška pana Josefa Chalupného..

neděle 18. 11. **15.00**
DOSTAVENÍČKO,
ANEB KAVÁRNIČKA DŘÍVE NAROZENÝCH
Písničky pánů harmonikářů F. Jančara a S. Rojíka.

pátek 23. 11. **18.00**
HUDEBNÍ VEČER
Horažďovický rodák David Sekáč se svojí kapelou.

MC HOUBA

sobota 3. 11. **20.00**
HALLOWEENSKÁ PÁRTY
masky vítány

pátek 9. 11. **20.00**
POTÁPĚČSKÁ PÁRTY

sobota 10. 11. **18.00**
BEER-PONG: PIVNÍ SOUTĚŽ DVOJIC

sobota 17. 11. **20.00**
HITOVKY S MÍŠOU A ONDROU

pátek 23. 11. **18.00**
ŘÍZENÁ DEGUSTACE MORAVSKÝCH VÍN

sobota 24. 11. **20.00**
LIGHTSTICK PÁRTY S LODÍ

Uzávěrka dalšího čísla je 20. listopadu v 10.00 hod., vydání 30. listopadu 2018. Redakce si vyhrazuje právo vybrat k otištění příspěvky pisatelů podle potřeb HO. Příspěvky svým rozsahem delší než jeden list A4 budou redakčně kráceny. Náklad 2700 výtisků. Distribuováno do každé rodiny horažďovického obvodu zdarma.
Vydavatel a nakladatel Město Horažďovice, Mírové náměstí 1, IČO 00255513. Tel.: 371 430 557, fax 376 547 529, e-mail: obzor@muhorazdovice.cz.
Za věcnou a jazykovou správnost textu odpovídají autoři, složení redakční rady: Ing. Hana Kalná, Ing. Ivana Dušková, Jitka Chalupná.
Povoleno OkÚ Klatovy pod registrační značkou MK ČR E 11878. ISSN 1802-7741. Tisk: Dragon Press, Klatovy.