Horažďovický obzor

7/2017

28. července 2017 / Neprodejné
Ročník XX. (XXXVIII) / Číslo 7

měsíčník věnovaný hospodářskému, kulturnímu a společenskému povznesení města Horažďovice

Úvodní slovo

Vážení spoluobčané,
měsíc červenec byl díky svátkům 5. a 6. 7. kratší, ale o to více investičně akční. Práce na rekonstrukci náměstí nabírají na ještě větší intenzitě. Hotová je již šachta pro technologické zázemí kašny (pro připomenutí – velká díra vedle kašny), šachta pro vánoční strom a letní překvapení. K pokládce chodníkových desek je již připravena ulice Msg. Fořta a severozápadní část náměstí. V rámci pokračující rekonstrukce, která se nyní přibližuje k radnici, se značně omezuje průjezdnost automobilů náměstím. Chceme Vás proto opět upozornit na možnost parkování na „pivovarském“ dvoře, kam se vjíždí zespoda okolo pivovaru. Můžete zde zaparkovat i na páskou vyznačených zelených plochách. Na náměstí se pak dostanete buď přes zámek, nebo průchodem mezi květinářstvím a kadeřnictvím.
Nová odpočinková posezení byla vybudována (za finanční podpory Plzeňského kraje) na turistických trasách v Horažďovicích a okolí. Doporučujeme nádhernou vyhlídku na okolí (viz úvodní foto) z turistického posezení mezi Boubínem a Práchní. Další posezení zpříjemní pobyt na Panské zahradě a u pomníku Rudolfa Habsburského na cyklostezce pod Svatou Annou. V lokalitě Panské zahrady a Tržiště chystáme vybudovat během léta menší dětská hřiště, každé trochu jiného charakteru, což jistě potěší naše nejmenší.
Pokračování se dočká cyklostezka vybudovaná okolo rybníku Mokrá. DSO Horažďovicko v úzké spolupráci s městem a obcemi Malý Bor a Velké Hydčice uzavřelo smlouvu na projektovou dokumentaci tohoto úseku cyklostezky. Projekt by měl být dokončen na podzim příštího roku a finančně se na něm bude podílet město a zmíněné obce.
V období prázdnin se realizují investiční akce ve školních zařízeních. V Mateřské škole Na paloučku běží vnitřní přestavba prostor včetně vybudování nové tělocvičny. Kreslí se projektová dokumentace na přestavbu prostor v Křesťanské mateřské škole, samotná realizace proběhne příští letní prázdniny. V Základní škole Komenského se rekonstruuje sociální zařízení, stejně tak v Základní škole Blatenská.
Bylo zprovozněno sociální zázemí v pivovaře, takže stávající prostory lze lépe využívat k jednorázovým akcím. Dokončena je základní rekonstrukce prostor vinárny v Parkánu. Stále hledáme zájemce o pronájem těchto prostor a na základě spolupráce s ním chceme dále zkulturňovat přilehlé venkovní prostory. Před dokončením je restaurování kamenných erbů nad vchodem na malé nádvoří a knihovnou, dokončeny by měly být okna a fasáda zámku a později také restaurování slunečních hodin na stěně zámecké kaple.
V měsíci srpnu začnou probíhat opravy povrchů chodníků v ulici Palackého, Loretská, Jiráskova a Hollarova. Prosíme o pozornost při pohybu v těchto lokalitách.
Uvnitř čísla se vracíme ještě jednou k prezentaci prací studentů ČVUT, týkající se našeho města, práce jsou do konce srpna ke zhlédnutí ve vitrínách kina.
Za námi jsou také oslavy Jmenin města a sportovní akce Rally Pačejov, ke které poskytujeme zázemí a spolupráci.

Přejeme Vám příjemné prožití horažďovické pouti, která se koná 20. 8. 2017.

Ing. Michael Forman – starosta
Ing. Hana Kalná – místostarostka

Fotoreportáž

Jmeniny města 2017 se konaly dne 22. července.

Za finanční podpory Plzeňského kraje a Města Horažďovice.

Jitka Chalupná, odbor památkové péče, školství a kultury

NAŠE MĚSTO OČIMA SENIORŮ

Do oblastní charity opět zavítal starosta města Ing. Michael Forman a místostarostka města Ing. Hana Kalná, aby opověděli na otázky seniorů týkající se našeho města.

TOULKY MĚSTEM ANEB DOMY VYPRÁVĚJÍ

Další procházka městem nás vedla po významných horažďovických domech. O jejich minulosti i současnosti vyprávěl stejně jako v předešlých letech pan Václav Trčka.

Petra Tomešová

Téma

Horažďovice – doprava – mobilita

ANALÝZA DOPRAVY A NÁVRH ŘEŠENÍ PROBLÉMOVÝCH MÍST V HORAŽĎOVICÍCH, takový je celý název diplomové práce čerstvého inženýra dopravní fakulty dopravní ČVUT v Praze Davida Petra. Základem této práce pro dopravní fakultu ČVUT bylo zadání posoudit dvě varianty řešení křižovatky Příkopy – Ševčíkova u hotelu Prácheň. Protože se jedná o provázání dopravy a urbanistického řešení veřejných prostor, bylo zadání rozšířeno na celý průtah městem od železničního přejezdu až ke křižovatce na Třebomyslice, včetně návrhů řešení přilehlých veřejných prostor Husova náměstí, křižovatky Příkopy, prostoru u kina a prostoru u parkoviště před zámkem. Na základě rozšířeného zadání došlo ke spolupráci mezi fakultami dopravní a architektury ČVUT v Praze a fakultou umění a architektury v Liberci. Výsledky této spolupráce jsou zapracovány do diplomové práce. Ve zkratce vyjímáme nejdůležitější body.

- Závěry studie říkají, že po stránce bezpečnostní jsou obě varianty řešení křižovatky Strakonická x Příkopy (u hotelu Prácheň), tedy styková křižovatka i kruhový objezd, rovnocenné. Nejvhodnějším řešením, zvláště z hlediska architektonického, je styková křižovatka.
- K zajímavým, ale nelichotivým poznatkům, došla práce v oblasti bezpečnosti, kdy se posuzovaly jednotlivé úseky průtahu městem. Jsou zde také rovnou navržena vhodná opatření.
- Práce upozornila na důležitost vytvoření vhodné infrastruktury pro cyklistickou dopravu, jejíž vedení na průtahu městem je v rámci této studie také nově navrženo.
- Okolo historického jádra města se nachází poměrně velké množství ploch využívaných pro parkovaní automobilů. Tyto plochy však nejsou efektivně využity vhodným uspořádáním parkovacích míst a ani materiálovým řešením v korespondenci s veřejným prostorem. Jisté ale je, že Horažďovice nemají problém s kapacitou ani lokalitami veřejných parkovišť. Za veřejná parkoviště přitom nejsou považována parkoviště u supermarketů Albert a Penny.
- Navrženy jsou dvě varianty řešení průtahu městem, přičemž kapacitní posouzení všech křižovatek je v obou variantách hodnoceno jako vyhovující.
- Studie ukazuje několik zajímavých variant řešení zmíněných veřejných prostor.

Navrhovaná řešení veřejných prostor, včetně stručného představení analýzy průtahu městem, můžete vidět do konce srpna na výlohách kina. Samotná diplomová práce s přílohami je k dispozici na stránkách města v sekci „Investiční akce“.

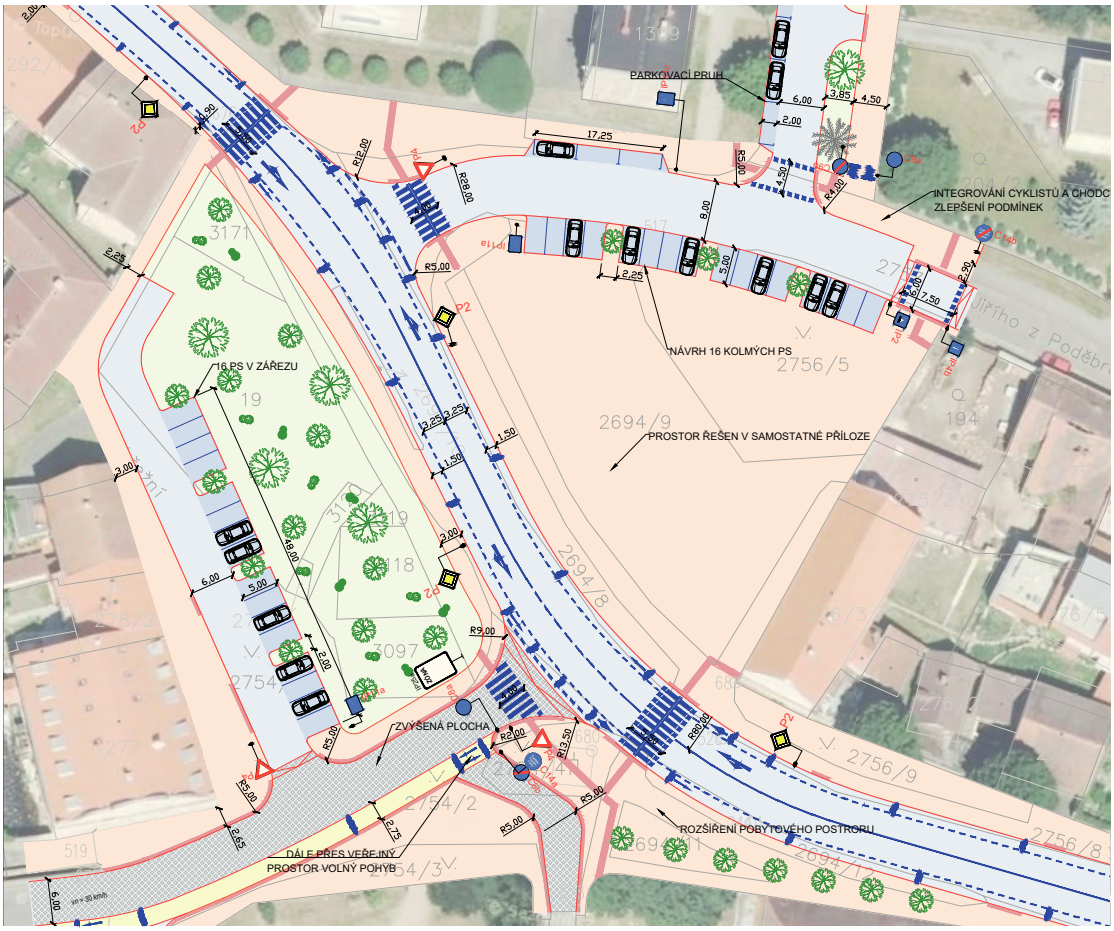

Příklad řešení křižovatky U Hlaváčků.

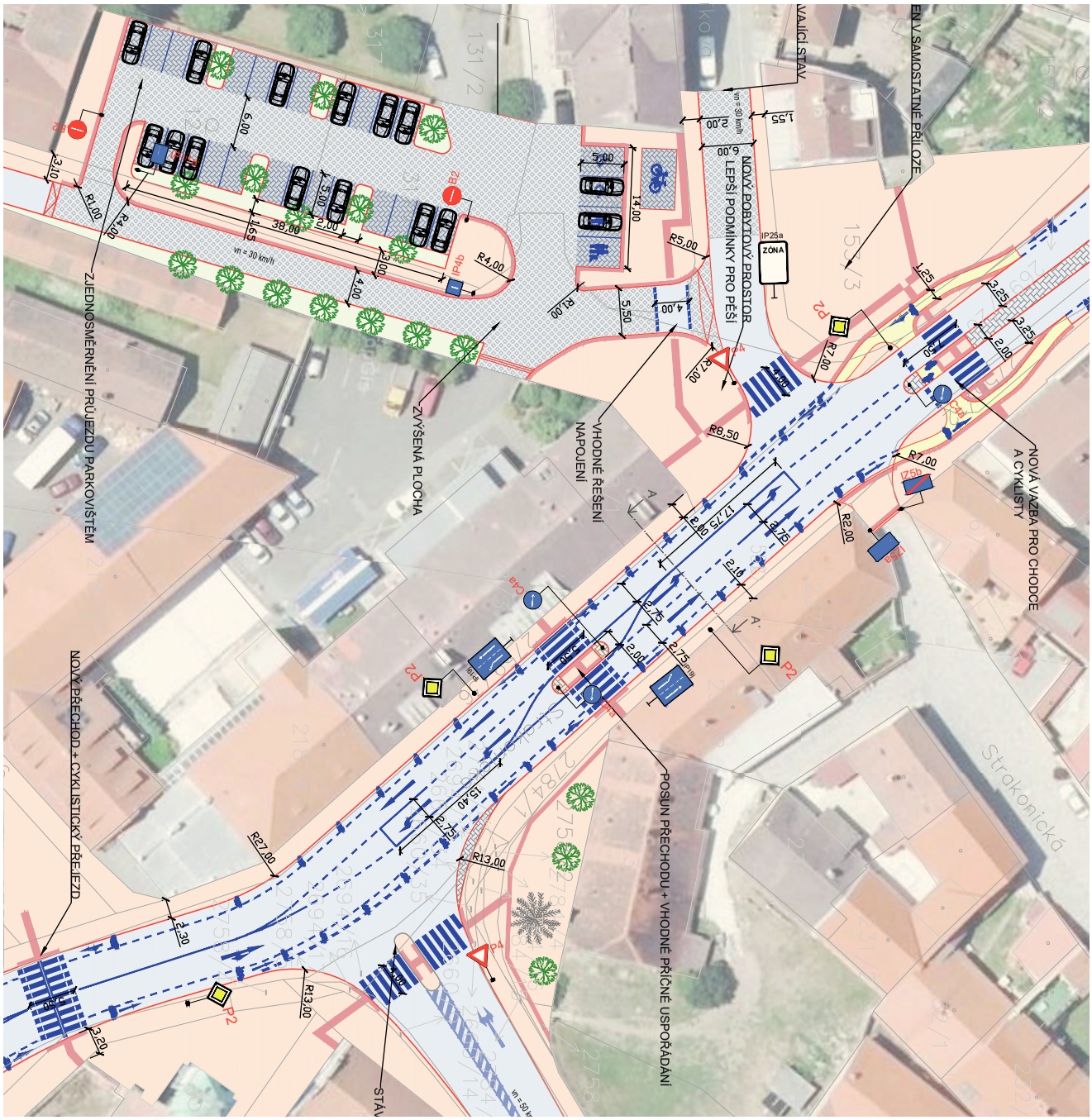

Příklad řešení křižovatky u hotelu Prácheň.

Z připravovaných investičních akcí, týkajících se oblasti dopravy ve městě, bychom Vás chtěli informovat o

- rozpracovaném projektu chodníku v Předměstí, realizace je plánována v roce 2018
- rozpracovaném projektu smíšené stezky pro cyklisty a pěší z Horažďovic do Předměstí; zde je zatím největším úskalím získávání pozemků, na němž závisí termín realizace
- smíšené komunikaci pro pěší a cyklisty, která je projektována na ulici Strakonické, a to od závor až do zatáčky na konci Horažďovic po levé straně ve směru na Strakonice; projektové práce, stejně jako realizace, musí probíhat v součinnosti s Ředitelstvím silnic a dálnic; město zde financuje inženýrské sítě, osvětlení a smíšenou komunikaci, realizace je závislá na ŘSD, její předpoklad 2018/2019
- připravované rekonstrukci Třebomyslické ulice, včetně inženýrských sítí a připojení nové rozvojové plochy; realizace ve spolupráci se Správou a údržbou silnic PK, předpoklad 2018/2019
- plánované výstavbě kruhového objezdu na křižovatce Komenského x Třebomyslická x Za Tržištěm; dokončení projektu a následná realizace probíhá ve spolupráci s ŘSD a SÚS PK, předpoklad 2018/2019
- rozpracovaném projektu ulice V lukách, úsek od zahradnictví s výjezdem na silnici II.tř. vedoucí na Velké Hydčice
- rozpracovaném projektu ulice Nábřežní, jedná se o úsek od silničního mostu na Velké Hydčice až k ulici Prácheňská (Jihovýchodní brána); projekt zahrnuje i lepší dopravní řešení vjezdu do části Nábřežní ulice zvané „Pod Kocourem“, aby bylo zřejmé, že se vjíždí do zóny s omezeným vjezdem

—

zpracoval Ing. Michael Forman

Z radnice

Rada města Horažďovice 26. 6. 2017

– rozhodla o přijetí nabídky společnosti Bíza Hilský Táborský architekti s. r. o., Na Usedlosti 387/21, Praha 4, na vypracování projektové dokumentace „Revitalizace sídliště Jiráskova“ za nabídkovou cenu 3 189 560 Kč vč. DPH
– rozhodla o výběru nejvhodnější nabídky společnosti UNISMINI, spol. s r. o., Bělčická 2922/22, Praha 4, na realizaci veřejné zakázky malého rozsahu na „Pořízení a rozšíření informačních systémů MěÚ Horažďovice“ za nabídkovou cenu 1 008 814,51 Kč vč. DPH
– schvaluje úplnou uzavírku části místní komunikace Mayerovy ulice (úsek od křižovatky ul. Šumavská ke křižovatce ul. Pod Vodojemem) na pozemku p. č. 2701 v k. ú. Horažďovice pro účely stavby „Rekonstrukce kotelny – ZŠ Blatenská“ v délce 17 dní v období 07–08/2017 (přesný termín dle bezproudí ČEZ) a souhlasí s vedením objízdné trasy po ul. Šumavská, Palackého a Pod Vodojemem
– v záležitosti projektu Děti a čtení 2017 a Seniorům Dokořán 2017:
a) schvaluje darovací smlouvu mezi městem Horažďovice a Burdou Václavem, Otavská 1031, Horažďovice (dárce) – dar ve výši 1 000 Kč
b) schvaluje darovací smlouvu mezi městem Horažďovice a společností Brabec, Mlýn Horažďovice – Zářečí, s. r. o., Zárečská 651, Horažďovice (dárce) – dar ve výši 1 000 Kč
c) schvaluje darovací smlouvu mezi městem Horažďovice a společností Ovag, s. r. o., Předměstí 447, Horažďovice (dárce) – dar ve výši 1 000 Kč
d) schvaluje darovací smlouvu na movitou věc mezi městem Horažďovice a Janou Petříkovou – VESNA, Nábřežní 413, Horažďovice (dárce) – řezané květiny v hodnotě 2 000 Kč
e) schvaluje smlouvu o reklamě mezi městem Horažďovice a spol. ELIKA, spol. s r. o., Strakonická 363, Horažďovice (objednatel) na zajištění reklamy – odměna za reklamu 2 000 Kč (vč. DPH 2 420 Kč)
– rozhodla o přijetí nabídky uchazeče Josef Valenta, Budovatelů 912, Horažďovice, na realizaci veřejné zakázky s názvem „Rekonstrukce zázemí MŠ Loretská – SO 03 hospodářský pavilon“ za nabídkovou cenu 3 386 149 Kč vč. DPH
– schvaluje smlouvu o poskytnutí účelové dotace z rozpočtu Plzeňského kraje v rámci programu „Mikrogranty Plzeňského kraje na podporu a oživení kulturních a uměleckých aktivit pro rok 2017“ mezi městem Horažďovice a Plzeňským krajem ve výši 15 000 Kč na projekt „Oživení kultury města – Den Seniorů 2017 a Jmeniny města 2017“
– schvaluje přijetí finanční dotace z rozpočtu Plzeňského kraje do rozpočtu města ve výši 200 000 Kč a použití finanční dotace na opravu CAS T – 148 pro JPO III SDH Horažďovice
– schvaluje pronájem nebytových prostor v objektu bývalého pivovaru – Komenského 1079, Horažďovice (jedné místnosti o rozloze 18 m^2) Petru Špičkovi, Horažďovice s platností od 1. 7. 2017 na dobu neurčitou, za nájemné 1 000 Kč/rok

Rada města Horažďovice 17. 7. 2017

– rozhodla o přijetí nabídky uchazeče STAFIS – KT, s. r. o., Pačejov – nádraží 74, Horažďovice, na realizaci stavebních prací „Aquapark, ZŠ Blatenská – opravy vybraných částí“ za nabídkovou cenu 1 506 166 Kč vč. DPH
– schvaluje projektovou dokumentaci části stavby „Horažďovice – kanalizace a likvidace odpadních vod v místních částech města – SO 440 – Svaté Pole“ k žádosti o územní rozhodnutí
– schvaluje úplnou uzavírku provozu na místní komunikaci ulice Okružní v Horažďovicích z důvodu pořádání cyklistického závodu „Horažďovické kolo“ dne 3. 9. 2017 v době od 8.00 hodin do 14.00 hodin
– schvaluje částečné uzavírky místní komunikace v ulicích Mayerova, Loretská, Palackého, Jiráskova a Hollarova při realizaci stavby „Oprava chodníků 2017“ ve dnech od 1. 8. 2017 do 30. 9. 2017
– schvaluje uzavření nájemní smlouvy na pronájem nebytových prostor sloužících jako prostor k občanské vybavenosti – klubovna, čp. 42, Veřechov, která je součástí pozemku p. č. st. 45 v k. ú. Veřechov, o celkové výměře 61,40 m^2 ve vymezení: klubovna, umývárna, komora, sklad a šatna, s Tělovýchovnou jednotou Sokol Veřechov s platností od 1. 8. 2017 na dobu neurčitou za nájemné 1 000 Kč/rok
– schvaluje pronájem nebytových prostor – garáže, Peškova 713, Horažďovice o výměře 18 m^2 Úřadu práce České republiky, Dobrovského 1278/25, Praha 7 – Holešovice s platností od 1. 8. 2017 na dobu neurčitou s tříměsíční výpovědní lhůtou za nájemné ve výši 300 Kč/m^2/rok + DPH
– schvaluje zvýšení počtu zaměstnanců organizační složky Městské muzeum Horažďovice o jednoho, pro období 1. 8. 2017 – 31. 7. 2018 s podmínkou, že na tohoto zaměstnance bude poskytnut příspěvek v rámci veřejně prospěšných prací od Úřadu práce ČR
– bere na vědomí rozhodnutí tajemnice MěÚ Horažďovice, Ing. Ivany Duškové, pověřit výkonem povinností a oprávnění vedoucího odboru památkové péče, školství a kultury Městského úřadu Horažďovice Bohuslavu Kodýdkovou s platností od 1. 8. 2017
– v záležitosti projektu Děti a čtení 2017 a Seniorům Dokořán 2017:
a) schvaluje darovací smlouvu mezi městem Horažďovice (obdarovaný) a firmou Rosa Computers – Václav Rosa, Prácheňská 35, Horažďovice – dar ve výši 5 000 Kč
b) schvaluje darovací smlouvu mezi městem Horažďovice (obdarovaný) a firmou Kareš, spol. s r. o., Blatenská 586, Horažďovice – dar ve výši 3 000 Kč
c) schvaluje darovací smlouvu mezi městem Horažďovice (obdarovaný) a firmou Mlýn a krupárna Mrskoš, s. r. o., U Jatek 127, Horažďovice – dar ve výši 1 000 Kč
d) schvaluje darovací smlouvu na movitou věc mezi městem Horažďovice (obdarovaný) a firmou Jana a Petr Drázdovi – Barvy, nátěrové hmoty, Ševčíkova 37, Horažďovice – barvy a výtvarné potřeby (hodnota daru ve výši 1 000 Kč)

Výběr bodů z jednání rady města.

Kompletní usnesení z jednání rady města je zveřejněno na adrese http://www.muhorazdovice.cz/muhd/rada.asp

Informace o poplatkové povinnosti místních poplatků

Blíží se splatnost poplatku za odpad za 2. pololetí 2017 – 30. 9. 2017. Chceme touto cestou informovat občany o možnostech úhrady místních poplatků.
Úhradu poplatku je možno provést na pokladně MěÚ Horažďovice nebo na účet města. Platební údaje si mohou občané vyžádat e-mailem na adrese havrankova@muhorazdovice.cz.
Město sice rozesílá složenky, na které by ale poplatníci neměli spoléhat, neboť dle Obecně závazné vyhlášky města Horažďovice o místních poplatcích je povinností každého občana poplatek uhradit dle daných splatností.
Rovněž si mohou občané sjednat sloučení poplatku v jedné domácnosti, za kterou pak odvádí poplatky společný zástupce. V tomto případě vícečlenná rodina zaplatí za pátého a dalšího člena polovinu roční sazby.
Žádáme rovněž občany, aby veškeré změny, které nastanou během roku, nahlašovali včas městskému úřadu a tímto přispěli k dobré spolupráci mezi městem a občany.
Veškeré další informace budou poskytnuty na tel. 371 430 552 nebo e-mailu havrankova@muhorazdovice.cz.

Havránková Dana, finanční odbor

Vážení občané,
upozorňujeme vás, že na webových stránkách města Horažďovice je zveřejněn záměr pronájmu nebytových prostor restaurace v objektu Aquaparku Horažďovice. Případné informace zodpoví Odbor investic, rozvoje a majetku města, kontaktní osobou je Helena Jelínková – tel. 371 430 571, e-mail: jelinkova@muhorazdovice.cz.

Helena Jelínková, referent OIRM

15. zasedání Zastupitelstva města Horažďovice

se koná 28. 8.2017 od 18.00 hodin ve velké zasedací místnosti Městského úřadu Horažďovice

Rekonstrukce hasičské zbrojnice v Boubíně

Rekonstrukce hasičské zbrojnice v Boubíně byla realizována za finančního přispění z rozpočtu Plzeňského kraje z Programu stabilizace a obnovy venkova Plzeňského kraje pro rok 2016 ve výši 300 000 Kč z celkových nákladů dosahujících 3,5 mil Kč. Jednalo se o vnější i vnitřní stavební úpravy a přístavbu objektu a to včetně odstranění dříve nevhodně přistavených částí.
V objektu bylo zřízeno nové sociální zařízení, byla vyměněna okna a část budovy byla zateplena. Rekonstrukce byla dokončena v červnu 2017.

Jitka Vokatá, Odbor investic, rozvoje a majetku města

PLZEŇSKÝ KRAJ

Kultura

Ševčíkovy hudební večery

Trubadůry, aneb od spodka i shůry

velký sál Městského muzea Horažďovice
pátek 25. 8. 2017 v 19.00 hodin
Šestý koncert Ševčíkových hudebních večerů (a zároveň druhý koncert 23. ročníku Zámeckého hudebního léta) přináší tentokrát program poněkud netradiční. Čeká nás totiž renesanční koláž plná hudby, humoru a poetiky. Na lidově historickou notu hrají, veliké básníky citují, příběhy středověké, milostné a všelijaké lidové předvádějí písní, tělem, loutkou i obrazem členové nezávislé skupiny **PNUtí**: absolventky DAMU **Lenka Ebelová, Jaroslava Masopustová, Hana Patrasová** a s nimi Michal Plachta. Vtipná montáž historických a lidových textů v rytmu živé renesanční hudby ve spojení s pestrými kostýmy baví dospělé i děti. Zveme vás na vlídný a uvolněný prázdninový večer s mladými umělci.
Vstupné 100 Kč, zlevněné vstupné 50 Kč (pro děti nad 10 let, studenty, důchodce a rodiče na rodičovské dovolené), děti do 10 let zdarma. Rezervace vstupenek: 603 229 559.

za spolek Hudba bez hranic, z. s.
Ing. Jitka Kutišová

PLZEŇSKÝ KRAJ

Koncerty podpořil Plzeňský kraj, www.turisturaj.cz

Městské muzeum Horažďovice

Městská GALERIE Horažďovice

Václav Čubr – Na cestách krajinou: Šumava

Městská galerie zve na slavnostní zahájení výstavy dne 2. září 2017 v 16.00 do svých prostor.
Autorem výstavy je Václav Čubr z Plzně, který tráví často svůj volný i pracovního čas s fotoaparátem u nás v Pošumaví a na Šumavě.
Pracuje ve sdružení ENVIC, kde se mimo jiné věnuje fotografické a video tvorbě, např. v projektu „Krajiny památné“ o zaniklých osadách na Šumavě a v Bavorském lese, z kterého uvidíte snímky i na naší výstavě.
V roce 2015 pořizoval fotografický doprovod ke knize Ondřeje Pulkrábka „Za sv. Jakubem a na Konec světa“ ve Francii a Španělsku. Toho roku také cestoval po jižní Indii s Duchovní univerzitou Bytí, kde pořízení fotografií nebylo primárním cílem, přesto nějaké vznikly, ale ty na svou výstavu teprve čekají. Příležitostně přispívá do tematických časopisů a také naše město se prezentuje několika velmi vydařenými fotografiemi Václava Čubra a na dalších se pracuje.
V letošním roce začíná s přednáškami nového studijního programu „Krajinná estetika“ na Univerzitě třetího věku ZČU, který je i o vnímání naší

ne/obyčejné krajiny, takové, jak ji uvidíte na naší výstavě v Městské galerii Horažďovice.

za Městké muzeum Horažďovice
Bc. Hana Ferdová

KRAJINA JAKO EMENTÁL

aneb cyklotoulky s Alešem Červeným hornickou krajinou jihozápadních Čech
První podzimní vyjížďka se uskuteční v sobotu 23. září 2017.
Bližší info u Aleše Červeného:
732 236 983
cerveny@muzeumhd.cz

MĚSTSKÁ KNIHOVNA HORAŽĎOVICE UPOZORŇUJE NA ZMĚNU PŮJČOVNÍ DOBY O PRÁZDNINÁCH

podrobnosti najdete na poslední straně

Městská knihovna Horažďovice

Beseda

Jsou místa, která vám utkví v srdcích, často sami nevíme proč. Od mládí jsem jezdíval křížem krážem po Čechách, nejprve jako historik po archivech a muzeích, pak jako sklářský podnikatel po prodejnách a galeriích a teď jako spisovatel po knihovnách. Kromě toho navštěvuji místa, která pak hrají nějakou roli v mých knihách. Míst, která mám rád a vracím se do nich, je samozřejmě více. Mezi ně patří i Horažďovice.

Hned po vysoké škole jsem jezdíval do Kašperských Hor, kde jsem v muzeu zpracovával etnografické sbírky. To znamenalo jet přes Horažďovice. Tuhle cestu jsem volil z několika důvodů. Tím jedním byl fakt, že už tehdy fungovala na zámku, pokud se nemýlím, velice slušná restaurace. Jak vidíte, i spisovatel může mít přízemní lásky. Později, když jsem vystupoval s Petrem Traxlerem, jsme se tu zastavovali s železnou pravidelností. A když jsem slíbil vystoupení v horažďovické Charitě, věděl jsem hned, že pojedu s dostatečným předstihem, abych mohl zámeckou pizzerii navštívit. A nezklamal jsem se.

Druhé místo, které v Horažďovicích vždycky projdu, je náměstí. Má ducha a evokuje mi zlaté časy českých renesančních měst. Zvláště Pražská brána a její barbakán je místo, kde se pokaždé zastavím, na chvíli zavřu oči a sním. Ale i Fortna má své kouzlo. Jenže když jsem si chtěl tahle místa užít teď, vyšel jsem ze zámku a narazil na staveniště. Obrátil jsem se a vrátil zpět. Nevím, jak bude náměstí vypadat, až bude hotové. Ale trochu se bojím, protože každá změna je vždycky spíše k horšímu. Jsem zkrátka tradicionalista.

Beseda v domě Charity byla už mé druhé vystoupení zde (a kromě toho jsem vystupoval i v prostorách knihovny). Co mne opravdu potěšilo, že na tuhle poslední akci přišlo z dosavadních tří akcí nejvíce čtenářů. Nemyslím si, že to je jen zásluha mých knih, ale musím se opravdu s úctou poklonit úsilí všech pracovnic (a samozřejmě i pracovníků) horažďovické knihovny. Pokud stavíte silnici, každý ji může vidět a ocení ji, pokud pečujete o kulturu, mnozí tuhle práci přehlížejí, protože výsledky vidí jen ten, kdo chce. Jako historik však mohu odpovědně prohlásit, že civilizace v minulosti zanikaly ne proto, že by nedokázaly stavět silnice, ale proto, že ztratily svou národní hrdost, přišly o duši. Národ, který nectí své tradice, kulturu a jazyk, takový národ ztrácí budoucnost. Proto mi vadí, pokud se rozhazují peníze ze státního rozpočtu na hlouposti, ale na kultuře se šetří.

Do Horažďovic se vracím vždycky rád, a to je také důvod, proč se objevují v zatím

posledním, pátém dílu Husitské epopeje. Sice se v průběhu děje jen několikrát mihnou, ale co bych to byl za autora, abych se tu alespoň na skok nezastavil?

Vlastimil Vondruška

Výtvarná soutěž Duhový svět

Výstavu soutěžních prací si můžete prohlédnout na dětském oddělení knihovny.

Eva Marešová

Tína Dolejšová

Míša Kropáčková

Eliška Ledvinová

Sport

ATRIUM CUP 2017 – favorit turnaje rozhodl finále na penalty

Jubilejní 20. ročník populárního turnaje v malé kopané se konal ve středu 5. 7. v Třebomyslicích. Letošní účast čítala 16 týmů z klatovského, strakonického ale i prachatického okresu. Úroveň turnaje byla opět vysoká. Týmy hrály ve 3 skupinách a nejlepších 8 celků si vybojovalo účast v play-off. Boje v základních skupinách byly velmi zajímavé a nebylo nouze o krásné branky a rovněž překvapivé výsledky. Překvapením základních skupin se stalo vyřazení předloňského vítěze týmu Uefa Mafia, který skončil ve své skupině na 4., nepostupovém místě. Nejvíce branek padlo také v zápase, kde účinkovali hráči Uefa Mafia proti favoritovi z Krvavé tlačenky, kde skončil duel divokým skórem 5:5. V play-off se pak největším překvapením stalo tažení prachatického Háječku, který dokráčel až do finále. Ve čtvrtfinále uhájil loňský finalista tým 3D Strakonice těsný postup v pokutovém rozstřelu proti chanovickému týmu Šlehyho koně. V semifinále narazil jeden z favoritů Houba team Horažďovice opět na Háječek, který ho vyřadil na pokutové kopy v poměru 3:4. Hráči Houby si poté spravili chuť v zápase o 3. místo, kde porazili 3D tým Strakonice v poměru 2:1. Finále nabídlo opět skvělý fotbal plný krásných individuálních výkonů hráčů Krvavé tlačenky, proti srdnatě bojujícím Háječkům z Prachatic. Díky velkému štěstí i velmi bojovnému výkonu skončil duel v normální hrací době 1:1, a tak se rozhodovalo až na penalty.
Nejlepším hráčem turnaje byl vyhlášen P. Mužík z vítězného týmu a nejlepším brankářem – brankář Háječku J. Šácha.

Na závěr chci poděkovat pětici sudích ve složení Jan Veverka, Jiří Petržílka, Aneta Panušková, Miroslav Pena a Zdeněk Říha. Turnaj byl opět perfektně zorganizován třebomyslickými hasiči a za to jim patří velký dík. V neposlední řadě děkujeme všem sponzorům a dobrovolníkům, bez kterých by se turnaj rovněž neobešel. Příští 21. ročník turnaje se uskuteční opět za rok na Cyrila a Metoděje a tímto jsou již nyní všechny týmy a diváci srdečně zváni do Třebomyslic u Horažďovic.
Děkujeme těmto sponzorům a partnerům turnaje: ATRIUM Horažďovice, V-Farma Prachatice, Polena Václav Třebomyslice, Město Horažďovice, Pro-Doma Horažďovice, Bohemia Sport Horažďovice, Lyckeby Amylex Horažďovice, Mlýn Brabec Horažďovice, Music Club Houba Horažďovice, Ristorante Pizzeria V Zámku Horažďovice, firma Kotiš Třebomyslice.

Konečné pořadí turnaje 1.–3. místo:
1. Krvavá tlačenka Klatovy,
2. FAC Háječek Prachatice,
3. Houba Team Horažďovice

Za všechny třebomyslické organizátory Vlastimil Makovec

Dětský den

Dne 17. 6. 2017 proběhl na fotbalovém stadionu FK Horažďovice Dětský den, který měl velmi zajímavý a bohatý program. Děkujeme sponzorům:Město Horažďovice, Česká pojišťovna, a. s. (obchodní místo Horažďovice), FK Horažďovice, Stavební firma ZEMNÍ PRÁCE F. Šašek, STAZAP Velké Hydčice P. Korda, Autodoprava Šanta a Metlička, Cukrárna u Velíšků, Oseva Horažďovice, M. Melzer, Drogerie – Vávrů, Papírnictví pan Lukeš, Papírnictví p. Jiráková (u Penny), Zámecká cukrárna p. Kácha.
Velké poděkování také patří všem, kteří na soutěžních stanovištích zajistili zajímavé úkoly pro děti: DDM Horažďovice, Skauti Prácheň, zdravotní středisko MUDr. Cottier, Armáda ČR – Strakonice, obchodníci z České pojišťovny, a. s., (obch. místo Horažďovice), FK Horažďovice.

Pavlína Zikmundová

Klatovský deník/D. Loudová

Envicentrum Podbranský mlýn

Noc pro netopýry 2017 v Horažďovicích

Netopýři patří bezesporu k nejzajímavější, velmi záhadné, ale také bohužel k málo oblíbené skupině savců, kteří často žijí v těsné blízkosti člověka. Zároveň patří také k živočišným druhům, které z naší přírody rychle mizejí. Ukázat zábavnou formou život a možnost ochrany těchto nočních letounů se snaží tradiční akce „Mezinárodní noc pro netopýry“, jejíž již 12. ročník se bude v letošním roce konat v Horažďovicích. Mezinárodní noc pro netopýry je tradiční akce určená široké veřejnosti, kterou každoročně vyhlašuje sekretariát dohody o ochraně netopýrů v Evropě (EUROBATS).
Večerní program pod širým nebem bude probíhat v příjemném prostředí na poloostrově u Mlýnského náhonu mezi tenisovými kurty a PROUDEM – Envicentrem Podbranský mlýn. Zajímavou akci pro děti i dospělé pořádá Krajský úřad Plzeňského kraje (Odbor životního prostředí), Agentura ochrany přírody a krajiny ČR – Regionální pracoviště správa CHKO Český les ve spolupráci se Zoologickou a botanickou zahradou města Plzně, ČESON, MŽP ČR, ZO ČSOP Sylva Lunae a Mezi lesy z. s. Letošní ročník akce se koná právě v Horažďovicích díky vstřícné spolupráci Domu dětí a mládeže (pracoviště PROUD – EC Podbranský mlýn) a města Horažďovice.
Pro malé i dospělé návštěvníky jsou připraveny nejrůznější soutěže a prezentace, které představují výjimečné vlastnosti netopýrů a jejich význam v přírodě. Nebudou chybět ani ukázky živých netopýrů nebo velmi zajímavé sledování netopýrů v přírodě pomocí ultrazvukového bat-detektoru či odchyty netopýrů do nárazových sítí.
Pro děti budou připraveny drobné dárky za absolvování jednotlivých úkolů a her. Součástí večera bude také přednáška s promítáním předních odborníků na chiropterologii o biologii a rozšíření netopýrů v české přírodě. Akce se koná jednou za rok pokaždé na jiném místě Plzeňského kraje. Zveme tedy všechny zájemce, především děti a rodiče, aby využili této jedinečné příležitosti a přišli se přesvědčit, že netopýrů se nemusíme bát, ale měli bychom je obdivovat a chránit.

Ing. Jiří Vlček
Krajský úřad Plzeňského kraje
odbor životního prostředí

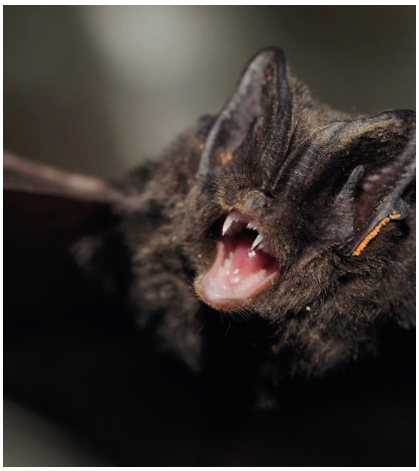

Termín konání:
8. září 2017 od 18.00 cca do 22.00
Místo konání:
poloostrov za PROUDEM
– EC Podbranský mlýn
Horažďovice, vstup přes lávku
k tenisovým kurtům.
Program bude probíhat za každého počasí, v případě deště se přednáška uskuteční v interieru PROUDU (Nábřežní 283, HD).
Srdečně zvou všichni organizátoři akce Noc pro netopýry 2017.

ZŠ Blatenská

Loučení se základní školou

Škola je místo, kde trávíme velkou část našeho života. Vnímáme ji všemi smysly. Do paměti se nám vtisknou obrazy tříd a školních chodeb, stále slyšíme zvuky křídy, které jezdí po tabuli, nenáviděné, ale i očekávané zvonění, hlasy našich spolužáků i učitelů. Škola je silný zdroj motivů, které ovlivňují náš život. Je to prostředí, ve kterém jsme nalezli nejen pevná přátelství, ale i trvalé lásky. Škola nám vytvářela vztah ke světu, k lidem, nalezli jsme zde zkušenosti, které jsou učitelem všech věcí. Každý den jsme procházeli její branou, odpoledne opouštěli. Vstupovali do ní s obavami, odcházeli s dobrou náladou bez ohledu, co se nalézalo v žákovské knížce. Ve škole jsme potkali řadu přátel, se kterými jsme chodili mnoho let do školy a vzájemně se velmi dobře znali. Škola je mocná síla, která nás do místa našeho dětství trvale láká. Během každodenního života si školy ani nevšimneme, vnímáme ji jako každou jinou budovu. Zůstaly jen fotografie, jež nás vracejí zpět do školních lavic. Připomínají, jak je čas nemilosrdný, jak mění tváře i postavy. Paměť místa trvá tak, že události minulosti se drží pevně zakotvené ve vzpomínkách a ty nepříjemné se postupně vytratí. To si připomínali i žáci 9. A a 9. B ZŠ Horažďovice, Blatenská, když slavnostně přejímali poslední vysvědčení základní školy v sále městského muzea. Se žáky se rozloučily Ing. H. Kalná, místostarostka města, Mgr. J. Šimková, ředitelka školy, Mgr. H. Stulíková, zástupkyně ředitelky školy. Přítomni byli rodiče a učitelé. 30. června děti zavřely dveře nejenom tříd, ale dveře svých pokojů, za kterými zanechaly svůj dětský svět. Otevírají svět dospělých, do kterého již musí vstoupit samy. Jak se jim bude dařit, záleží jen na nich. Bude je čekat dlouhá cesta, protože pochopit svět nelze za den, dosáhnout hodnotného cíle nelze bez náročné práce. V městském muzeu za dohledu císaře Zikmunda na nástropní fresce čas plynul velmi rychle. Vysvědčení bylo rozdáno, slzy zmizely, jedna z etap dětí skončila, prázdninové slunce vybízelo k dalšímu životu.

Mgr. M. Šimon

Spolky

Boubínský husák

8. července uspořádali boubínští hasiči již devatenáctý ročník turnaje v malé kopané. Zúčastnilo se sedm týmů. Hrálo se systémem každý s každým. Fotbalová úroveň byla vysoká, boje nelítostné. Odehrálo se celkem 21 zápasů. Vítězové si krom jiného odvezli jako prémii soudek zlatavého moku. Nejlepším střelcem se stal Jirka Motl se sedmi trefami. Nejstarším hráčem byl opět nestárnoucí Víťa Želizka. Během dne panovalo pěkné počasí; nedošlo k žádnému zranění, proto se snad tento sportovní den v Boubíně povedl.
Pořadí turnaje: 1. Nevimméno, 2. Haku Volyně, 3. Kofoly, 4. Žabičky, 5. Jemnostpáni, 6. Blitkiss, 7. Sokolíci
Závěrem tímto děkuje náš sbor našim štědrým sponzorům, kteří nás již několik let podporují, jak hodnotnými cenami, tak finanční podporou.
Jsou to: pekařství Bandur Sušice, Bohemia Sport, pan Dub Václav, Hamé Babice, penzion Bílá růže, Leifheit Blatná, Lom Slatina, Lyckeby Culinar, MC Houba, Mlýn Brabec, Mlýn Mrskoš, Papírnictví Lukeš, Pekárna a pečivo Plasy, PeCu Klatovy, Pfeifer Chanovice, Pivovar Strakonice, Pizzerie V Zámku, Sunhill, Tvar, v. d. Klatovy, Vera Gourmet Toužim.

Ještě jednou velký dík a za rok při jubilejním 20. ročníku na shledanou
SDH Boubín

Děti v Komušíně opět slavily

V sobotu 1. července 2017 měly všechny děti, které dorazily ke komušínskému hasičskému klubu, důvod k radosti. Již potřetí pro ně totiž připravili členové SDH Komušín odpoledne plné soutěží a her.
Oblíbená „opičí dráha“ byla výzvou pro starší děti, chůze na chůdách jen pro ty nejodvážnější. Mrňouskové zase měli největší radost, když se míčkem trefili do plechovek nebo do šaška. Lov rybiček byl ztížen větrem, ale i tam ukázaly děti svou trpělivost. Šikovné ručičky dětí vyrobily plno úžasných figurek a namalovaly krásné obrázky. Velký zájem byl o malování na obličej, které vyzkoušely malé slečny, ale i odvážní kluci.
Během celého odpoledne bylo k dispozici občerstvení a vynikající malinovka, kterou ti mazanější popíjeli brčkem, aby neměli vousy.
Na závěr dostali všichni zúčastnění diplom, medaili, balíček dobrot a chutný špekáček.
Děkujeme všem sponzorům a členům SDH Komušín, kteří akci pořádali. Spokojenost dětí i jejich rodičů, babiček, dědečků a všech ostatních je nejlepší známkou toho, že akce se vydařila.

Vlasta Hokrová

Zajímavosti

Sraz maturantů po 60 letech

V sobotu 10. 6. 2017 uplynulo 60 let od maturity prvních maturantů horažďovické střední školy a my jsme se toto významné výročí rozhodli oslavit. Zkoušku z dospělosti jsme skládali v roce 1957. Střední škola byla v prostorách dnešní Základní školy Komenského a nazývala se Jedenáctiletá střední škola. Fungovala pouze šest let, poté byla přesunuta opět do Sušice.
Sraz se velmi vydařil a sešel se velký počet maturantů (13) a dvě paní profesorky – paní Naslerová a paní Stulíková. Všichni odcházeli s dobrou náladou a s hřejivým pocitem na srdci. Těšíme se na další setkání.

Marie Koblihová a Ludmila Svatošová (maturantky)
Mgr. Veronika Koblihová (autorka fotografií)

Stalo se před 75 roky

V neděli 18. června uplynulo 75 roků od nařízené účasti pražských hasičů na zásahu gestapa proti parašutistům z operace Antropoid. Dne 27. května 1942 byl spáchán atentát na zastupujícího říšského protektora Reinharda Heydricha. Tento hrdinský čin se navždy zapsal do českých dějin. Po atentátu rozjelo gestapo rozsáhlou pátrací akci s cílem dostat vrahy Heydricha, který zemřel v nemocnici na Bulovce. Parašutisté se ukrývali ještě čtyři týdny. Osudný den nastal ve čtvrtek 18. června 1942. Brzo ráno gestapo s oddíly SS v pravoslavném kostele svatých Cyrila a Metoděje v pražské Resslově ulici zahájilo zásah na ukryté parašutisty. Nikdo z nich nechtěl dát svůj život zadarmo, a tak Němci narazili na tvrdý odpor. Krypta kostela se stala nedobytnou, velitel zákroku si proto vyžádal pomoc hasičů. Na místo se museli dostavit hasiči z 2. čety požární policie z ústřední stanice v Sokolské ulici. Hasiči nejprve z příkazu gestapa zkoušejí beranidlo. Rozjíždějí se s ním proti silné kostelní zdi, která nepovoluje. Dostávají příkaz vyrazit mříž u větracího okénka a přistavit světlomety, které parašutisté hned rozstřelují. Bomby se slzným plynem vhazované okénkem do krypty mají obránce vypudit. Ti je však pohotově vyhazují zpět. Poté příslušníci SS dostávají rozkaz vhodit do okénka granáty. Úkol má provést dobrovolník SS. Než tak učiní, pokřižuje se…
Horlivý velitel hasičů Jaroslav Klouček (kolaborant) se chápe iniciativy. Nařizuje svým podřízeným vhánět do krypty vodu – 3000 litrů za minutu. Obránci hadice přeřezávají a žebříkem vystrkávají ven. Když si velitel hasičů povšiml, že na jeho muže nestřílejí, využívá situace a nařizuje zmocnit se žebříku, což se povedlo. To je rozhodující obrat. Hasiči do okénka umísťují ucpávku a vhánějí dovnitř vodu a dráždivý kouř. Přihlížející K. H. Frank vše sleduje z protějšího chodníku, volá: „Bravo“ a tleská. Voda v kryptě nestoupá dostatečně rychle a vzniká obava, že v podzemí existuje průnik do kanalizační sítě. Jediným východiskem k zdolání parašutistů je nasazení úderných komand SS. Zatímco větrací otvor u západního vchodu je pod neustálou palbou, v blízkosti oltáře objevují Němci pod kobercem zazděný kamenný blok do podzemí. Tento je navrtán, umístěny nálože ekrazitu a odpálen. Tím je uvolněn vchod do krypty. Ta se plnila vodou, což znamenalo brzký konec hrdinských parašutistů. Jejich vzdor netrval již dlouho. Kdo nebyl zastřelen, nechal si poslední kulku pro sebe. Dostupná literatura uvádí, že každý z hasičů, kteří se zúčastnili akce v Resslově ulici, byl vyznamenán a obdržel finanční odměnu. Po válce většina hasičů peníze a medaile vrátila. Velitel hasičů Klouček při zásahu projevil horlivost a za tu se po válce před soudem zodpovídal. Vina mu prokázána nebyla a trestu smrti oběšením unikl.
I po 75 rocích je třeba správně rozlišovat, co pražští hasiči 18. června 1942 provedli z nezbytí, z donucení, z rozkazu a co jejich velitel dělal z kolaborantské horlivosti.
REINHARD HEYDRICH: Tento prostor se jednou musí stát německým a Čech v něm koneckonců nemá co pohledávat.
ADOLF HITLER: Budeme vždycky vycházet lépe se zbabělci než ze statečnými muži.
Z archiválií Hasičského záchranného sboru hl. města Prahy p. Milana Krchova a z knihy Jaroslava Švancary pod názvem HEYDRICH.

vybral Karel Halml

Kolik vody dává pramen u Sv. Anny?

V současné době málo! Ale o tom za chvíli. Povědomost o pramenu pod vrchem Slavníkem (na dohled od Horažďovic) je datována nejpozději rokem 1698, z něhož pochází kamenný překlad nad pramenem, jak dosvědčuje už špatně čitelný nápis na něm. Zázračné účinky vody z pramene jsou doloženy v archivu.
Kolik ale dával pramen vody a jak a zda se jeho vydatnost měnila – o tom však z minulosti žádné zprávy nemáme. Jedinou zmínkou z r. 1761 v posudku krajského fyzika dr. Butty je podivení, že voda z pramene vlévající se do Otavy „daleko a široko se v řece rozlívá a roztahuje a ten díl řeky nikdy nezamrzne“. Lze tedy soudit, že vydatnost pramene v té době byla poměrně velká. Je celkem s podivem, že v minulosti nikdy nikoho nenapadlo vydatnost pramene změřit, ale na druhou stranu není až tak divu: abychom mohli změřit čas naplnění nádoby o známém obsahu, je třeba nějaký přepad vody, pod který můžeme nádobu dát. Nevím, jak vypadalo vyústění pramene před tím, než byl v 80. letech min. století zřízen výtok keramickou troubou do jímky tak, jak je tomu dnes. (Pokud by někdo ze čtenářů pamatoval, byl bych mu za tu informaci vděčen.)
Teprve v r. 1974 na potůčku pod pramenem zřídil hydrometeorologický ústav měrné zařízení (přepad ve tvaru V), které umožňuje vydatnost pramene měřit. Náhodný návštěvník nemůže porovnávat, ale při pravidelném měření je vidět, že ani tento hlubinný pramen, který patří co do vydatnosti k těm velmi stabilním, není bez výkyvů. Jeden déšť ani krátkodobé sucho ho z míry příliš nevyvedou. U deště však závisí nejen na jeho množství, ale také na tom, zda je vrchní vrstva půdy již vodou nasycena nebo není. Dobře to bylo vidět v povodňovém létě r. 2002: první vydatné deště v půli července (95 mm) pramen ještě pobral, ty další začátkem srpna už ne. A vydatnost pramene vyskočila ze 4 l/s na 10 l/s. To ovšem byla situace zcela výjimečná. Ostatně i ta tehdejší povodeň byla „tisíciletá“. V posledních dvaceti letech dával pramen většinou 3 až 5 l/s. Vydatnost nad 6 l/s už byla výjimečná, stejně tak pod 2 l/s. Méně než 2 l/s dával pramen jen v roce 1998 (nejméně v říjnu: 0,9 l/s). Ale jaro následujícího roku už tento pokles napravilo. Vážnější situace nastala v roce 2015: velmi horké a suché léto stlačilo vydatnost opět pod 1 l/s a tento stav víceméně trvá už třetím rokem! V loňském roce 2016 kolísala vydatnost jen kolem 1,5 l/s (na začátku roku jen 0,9 l/s). A letos je zatím situace podobná, spíš horší. Vydatnost se až do konce dubna držela na pouhém 1 l/s. Deštivý závěr letošního dubna sice přinesl zvýšení na 1,5 l/s. Začátkem července byla vydatnost jen 1,3 l/s. Úbytek podzemních vod v ČR se za poslední tři roky je zřetelný, začíná dosahovat už k historickému minimu. Stav na řekách je kritický, i Otava je na hranici sucha. Od začátku letošního roku přišly jen dva vydatnější deště (na konci dubna 55 mm a na konci června 40 mm). Ty ostatní sotva trochu zavlažily povrchovou vrstvu půdy, ale do pramenišť se nedostaly.
Nezbývá než doufat v další deště a v obnovení pramene v jeho bývalé síle. Avšak přírodní poměry bývají někdy velmi křehké. Hydrogeologové říkají, že při výrazném poklesu spodních vod se poměry už nemusí obnovit. Pramen u Sv. Anny mohou navíc ohrozit i různé vrty či zemní práce v okolí.
V minulosti bylo vody v přírodě dostatek (viz meliorace). Zdá se, že v blízké budoucnosti už být nemusí. I pramen u Sv. Anny nás na to v poslední době upozorňuje.

Jiří Wagner

Přestože pramen u Sv. Anny působí stále mohutně, jeho vydatnost je v poslední době mnohem menší, než bývala. Foto: J. Wagner

Matěj Jakub Zelenka (1627–1719) – poustevník z Lorety

Méně známou je skutečnost, že v loretské poustevně nedaleko Horažďovic působil mezi léty 1676 a 1687 velmi zajímavý muž – Matěj Jakub Zelenka. Šlo o rodáka z okolí Milevska, který se od raného mládí pokoušel o znovuoživení poustevnictví v duchu blahoslaveného poustevníka Ivana (Jana). Šlo o asketickou formu poustevnictví, o určitou nápodobu prvotních eremitů, kteří žili život plný odříkání o samotě na poušti. Součástí života eremitů byla nejen askeze, ale i tvrdá fyzická práce a hluboké rozjímání. Matěj Jakub Zelenka si někdy po roce 1660 zbudoval poustevnu v sousedství benediktinského kláštera ve Svatém Janu pod Skalou nedaleko Berouna. Při modlitbách a meditacích se dle legendy Zelenkovi zjevil blahoslavený Ivan, a požádal jej, aby ho svým životem následoval. Roku 1663 byl ve svatojánském klášteře Zelenka oblečen do roucha zelené barvy. Brzy se však dostává do ostrých sporů a konfrontací nejen s místními benediktiny, ale i s příslušníky jiných řádů. Ti patrně předpokládali, že Zelenka usiluje o založení nové řehole. Poustevník dokonce roku 1664 osobně navštívil v Římě papeže Alexandra VII., kterému se sice Zelenkův záměr líbil, ale finální rozhodnutí ponechal v pravomoci pražského arcibiskupa. Ten, ač mnohokráte urgován, nikdy souhlas Zelenkovi nevydal. Zelenka roztrpčen prožil několik dalších let v polských klášterech.
Roku 1676 se konečně vrací do Čech, setkává se s Janem Norbertem hrabětem ze Šternberka, krátce poté pobývá v poustevně u Bechyně. Nežli jej dožene úřední povolení pobytu v Bechyni, nacházíme Zelenku v poustevně na Loretě. Přišel sem patrně na žádost majitelů horažďovického panství – Šternberků. Na Loretě strávil poustevník plných jedenáct let, avšak jeho mentalita zůstala stejná. Ani zde se nevyhnul sporům, tentokráte s místními minority. V roce 1687 žádá konzistoř o zaopatření, kde by mohl dožít i se svou matkou. I když se Zelenkovi nepodařilo svůj cíl naplnit, pro své názory získal pouze jednoho spolubratra, přesto musíme ocenit trpělivost a cílevědomost, se kterou za naplněním svého života šel. Matěj Jakub Zelenka zemřel roku 1719.

Roman Vaněk

Autogramiáda horažďovické rodačky Aleny Dudové-Damijo

Autorčin původně plánovaný roční aupairský pobyt v Londýně se protáhl na patnáct let a obohatil se o jednoho manžela, dvě holčičky a učitelský postgraduál se specializací na první stupeň. Nyní působí ve vedení školy a je okresním poradcem pro vzdělávání žáků mladšího věku.
Při své prázdninové návštěvě Horažďovic podepíše svou prvotinu – Anglické listí aneb Coolturní šok. Knihu vtipných fejetonů, kde autorčin styl jiskří a nepustí vás, dokud nepřečtete poslední stránku, si můžete nechat podepsat v knihkupectví v Horažďovicích ve čtvrtek 17. 8. 2017 od 15 do 17 hodin.

Na setkání s vámi se těší Alena Damijo

Ciao...
REGIONÁLNÍ INFORMAČNÍ A MAPOVÉ CENTRUM
Vám poskytuje
ZDARMA
VEŘEJNÝ INTERNET
Po, St, Pá 9.00-12.00, 12.30-17.00
Út, Čt 8.00 - 12.00, 12.30 - 16.00
e-mail: horazdovice@ciao.cz
3. TÝDEN V SRPNU
14. 8. - 18. 8. 2017
prvních 30 min denně ZDARMA
i

Zvonění na mraky

Býval to kdysi běžný zvyk: zahánět zvoněním zkázonosné mraky, zejména v obavě před krupobitím, které mívalo pro rolníky fatální následky – vždyť byli živi jen z toho, co vyrostlo na polích. A když kroupy potloukly – hrozil hlad! Odkud se tento zvyk, resp., pověra vzala? Už v starém Římě panovalo přesvědčení, že velkým hlukem lze zahnat zlé síly. Zvoníkům proti mrakům se říkalo pulsanti (od latinského pulsovat = tepat, tlouci, zvonit). A bylo to zaměstnání odborné: se zvoněním se muselo začít ve správnou dobu a zvonit (arciže jen zvonem posvěceným) ve správném rytmu. Kam dolehl zvuk zvonu, tam prý škoda nastat neměla.
Vzhledem k tomu, že zvonění proti mrakům bylo všeobecně rozšířeno zejména v 16. a 17. století, je téměř jisto, že se provádělo i v Horažďovicích. Byť jsem o tom žádné zmínky zatím nenašel. Zato v píseckém archivu mají zajímavou žádost z listopadu 1768, kdy se písečtí zvoníci dožadovali odměny, neboť *„proti houfně vycházejícím mračnám vší pilnosti ve dne v noci pozorovati a zvoniti jsme se přičinili…“* a kvalitu své práce dokladovali tím, že *„žádné krupobití aneb nějaké nenadály škodní přívaly na osení jsou neškodily“*. Pro nás je zajímavé, že jeden z těch zvoníků se jmenoval Josef Horažďovský, patrně pocházel z našeho města. A možná už zde získal i svou pulsantskou kvalifikaci. Budiž řečeno, že písecký magistrát tehdy zásluhy pulsantů uznal a odměnil je strychem (asi 100 litry) hrachu a půl sudem piva. Zato v Sušici byly s pracovní morálkou věžného, zvoníka a pulsantů problémy. V létě r. 1663 si je rada města dokonce předvolala a vytýkala jim, že *„proti povětří neradi zvoní, a kdyby minulý pátek služebník úřední sám na věž nešel a zvonit nepomohl, že by se na obilí škoda stala, jako na nalžovském panství“*. Osvícený panovník Josef II. sice v roce 1783 svým patentem zvonění proti mrakům zakázal s vysvětlením, že zvuk zvonu mraky stejně nerozhání, ba naopak, že zvon blesky přitahuje, čímž už mnoho lidu při zvonění zabito a věží i kostelů roztlučeno a zapáleno bylo. Ale zvyk je zvyk – a tak se ve zvonění proti mrakům pokračovalo většinou dál. Josef Hora, řídící učitel v Horažďovicích v roce 1894 vzpomínal, že *„ještě v r. 1854 bylo v Katovicích proti bouřím vyzváněno!“* A ve vesničce Štítkov na Prachaticku, jak zapsal tamní kronikář, se zvonilo ještě v roce 1942! A skončilo se jen kvůli tomu, že zvony musela obec odevzdat na válečné účely!
Zbývá dodat, že se zvonilo nejen proti mrakům a krupobití, ale i proti mrazům, vichřici, suchu či naopak nadměrným dešťům. Jak vidno, během celého roku práce dost! A nejen to. Třeba v r. 1566 se po celém Království českém, v každém městečku i vesnici, povinně zvonilo za účelem vzývání Pána Boha za vítězství nad Turkem nepříte-lem… Ale o tom třeba zase někdy jindy.

Jiří Wagner

Z nepřízně počasí byly obavy vždycky (Komenský-Orbis pictus).
Foto: J. Wagner

AUTOSERVIS
www.AutoservisPolena.cz

Mechanické opravy a opravy motorů
Měření emisí diesel a příprava na STK
Autodiagnostika
Pneuservis a laserové seřízení geometrie
Dekarbonikace motorů - snížení spotřeby/zvýšení výkonu
Servis klimatizací
Prodej náhradních dílů a autopříslušenství

+420 376 513 364 AUTO-DIESEL SERVIS STANISLAV POLENA +420 603 148 009

ZEDNICTVÍ – Jiří Svoboda

Provádíme veškeré zednické práce
úprava byt. jádra, sádrokartony, štuky, zateplování fasád,
vyvložkování komínů ohebným nerez materiálem
vč. stavebních úprav. Tel: 725 763 582

Chlaďař s dlouholetou praxí provádí
montáže, opravy a revize klimatizací, tepelných čerpadel a veškerého chlazení.

Karel Pavelka, Hajská 6, Strakonice, tel.: 731 823 813

MĚSTSKÝ ROZHLAS A VEŘEJNÉ OSVĚTLENÍ

HLÁŠENÍ PORUCH VÁCLAV BURDA tel.: 602 491 905

HASIT
Přirozeně lépe stavět

HASIT Šumavské vápenice a omítkárny, s.r.o.

PŘIJME

1 pracovníka na obsluhu paletovací linky

Požadavky: vyučení
Výhodou: průkaz řidiče VZV

1 pracovníka do skladu

Požadavky: vyučení
Výhodou: Průkaz řidiče VZV
Výhodou: znalost práce na PC

1 brigádníka do výroby

Výhodou: průkaz řidiče VZV

Nabízíme: zázemí stabilní společnosti
týden dodatkové dovolené navíc

Kontakty: Ladislav Kolařík, tel.: 602 369 077
e-mail: ladislav.kolarik@hasit.cz ; personal@hasit.cz

Šumavské vápenice a omítkárny, s.r.o.
Velké Hydčice
341 01 Horažďovice

PFEIFER

Zaměstnání s budoucností

Skupina Pfeifer se řadí mezi vedoucí evropské dřevozpracující závody a celosvětově uznávané zaměstnavatele s nabídkou prvotřídních pracovních pozic, atraktivního finančního ohodnocení a možností širokého rozvoje kvalifikace svých zaměstnanců. S převzetím závodu Holzindustrie Chanovice s.r.o. je rakouská rodinná firma zastoupena již na dvou místech v České Republice. Jen do modernizace závodu v Chanovicích investuje společnost v následujících letech cca. 35 Mio Euro.

Zajímavé kariérní možnosti

Pan Pfeifer, který sám započal svou kariéru ve společnosti – vyučením v oboru technik dřevozpracujícího průmyslu, je obzvláště hrdý na široké spektrum možností, které firma nabízí. „Naší silnou stránkou je především nadchnout své zaměstnance pro svou práci a doprovázet je při jejich kariérním růstu.“ Na jedné straně podpora mladých lidí, na straně druhé nabídka možností a perspektivy zkušeným spolupracovníkům.
Pan Pfeifer říká: „Výkonnost a spolehlivost je u společnosti Pfeifer ceněna a na to jsme obzvláště pyšni.

Pracovní pozice v Chanovicích

Momentálně hledáme v Chanovicích zodpovědné a motivované kolegy pro následující pozice :

- **Obsluha výrobní linky**
- **Řidič čelního nakladače**
- **Řidič vysokozdvižného vozíku**
- **Brusič**
- **Automechanik**
- **Údržbář**
- **Elektrikář**

Rodina s mezinárodním uznáním

Celá firma Pfeifer je majetkem rodiny Pfeiferových. Jako rodinná společnost klademe důraz na tradici a stabilitu.

I z tohoto důvodu hledáme zaměstnance, ke kterým budeme mít důvěru a kteří se budou rádi dále pracovně rozvíjet, vysvětluje smýšlení koncernu pan Pfeifer.

Zaměstnanecké bonusy

Svým zaměstnancům v Chanovicích nabízíme mnoho zajímavých výhod a bonusů.

	Jistota pracovního místa v mezinárodní rodinné společnosti
	Firemní svozy do zaměstnání
Kč	Prémiový systém: výkonnostní a přítomnostní prémie, finanční bonus při dosažení výročí, roční prémie, náborový příspěvek, závodní stravování
	Dlouhodobá perspektiva a možnost dalšího vzdělávání

Těšíme se na Vás!

Vzbudili jsme Váš zájem?

Navštivte náš závod v Chanovicích nebo volejte
kontakt paní Ivana Šimonová 602 659 522 nabor@pfeifergroup.cz

Pfeifer Holz s.r.o. · závod Chanovice 102 · CZ-341 01 Horažďovice **pfeifergroup.com/cs**

! NOVĚ OTEVŘENO !

MEDLÍN
mix-centrum

TÓNOVÁNÍ OMÍTEK A BAREV
KOTVÍCÍ TECHNIKA
MATERIÁLY A DOPLŇKY

ul. Blatenská č.770
(areál bývalého statku)
Horažďovice 341 01

601 104 144 / 602 624 201

LÉTO V HOUBĚ

5. 8. BENÁTSKÁ NOC
- ohňostroj - projížďky po „Grande kanále"
- italské speciality

7.-10.8. LETNÍ KINO STODOLA

12. 8. ZÁŘEČSKÝ ŽELEZNÝ MUŽ-ŽENA
- začátek od 10:00 hod
- kolo, běh, loď, střelba, lano

19. 8. POUŤOVÁ - hraje Harlet, ...

26 8. MEMORIÁL MIROSLAVA ŠIMKA
- VIP hosté ve stodole

2. 9. X. PIVNÍ SLAVNOSTI
- hraje Nektar Boys - pivní speciály
- prasátko na grilu

9. 9. VELKÁ MOTOROVÁ PÁRTY
- hraje Harlet

23. 9. STODOLA SUMMER CLOSING 2017
- s krocanem na ohni

NATOČTE SVÁ PRÁZDNINOVÁ DOBRODRUŽSTVÍ

ČERVENEC / SRPEN 2017 | Platnost cen do 31. 8. 2017 nebo do vyprodání zásob. Ceny jsou uvedeny v Kč a s DPH.

KLIKMAN.CZ

ROSA computers

NEJNIŽŠÍ CENA ŠIROKO DALEKO

943188

Dron
GOCLEVER
DRONE VOYAGER

1 111,-

Tato moderní kvadrokoptéra s kamerou natočí Vaše prázdninová dobrodružství z nové perspektivy i za zhoršených povětrnostních podmínek. Technické speciikace: • Rádius 80 m • Doba letu až 8 minut • MicroSD karta • Režimy pro začátečníky i pokročilé • Automatické akrobatické prvky • Dálkové ovládání 2,4 GHz, 4 kanály

Nejprodávanější model TELEFONU

967337

Mobilní telefon
XIAOMI REDMI 4A GLOBAL
DUAL SIM, CZ LTE 32GB

2 999,-

Mobilní telefon Xiaomi Redmi 4A je dalším modelem nejoblíbenější řady značky Xiaomi zvané Redmi. Je čtyřjádrovou verzí dalších novinek Redmi 4 a Redmi 4 Prime • Má pětipalcový IPS displej v HD rozlišení, který zajistí syté a reálné barvy za všech okolností • Odolnější sklo proti škrábancům Tato verze Xiaomi Redmi 4A nabízí i podporu „českých" frekvencí pro LTE vysokorychlostní internet (800 MHz a 900 MHz)

tel 376 511 722 email rosacom@rosacom.cz web www.rosacom.cz

Mgr. Dušan Havlena
advokátní kancelář

Kontaktní telefon: 722 905 684
Email: Ak.Havlena@gmail.com , www.ak-havlena.cz
adresa pobočky: Ševčíkova čp. 32, Horažďovice
Úřední hodiny: Středa 09:00-17:00 hod.
Pátek: 09:00-13:00 hod.

- právní služby ze všech oblastí práva, včetně zastupování před soudy a jinými úřady
- sepisování všech druhů smluv-kupní, darovací, směnné apod.
- návrhy na povolení oddlužení, pokud se nacházíte v neřešitelné finanční situaci
- vymáhání pohledávek

novy-podlahy.cz
Podlahy pro život...

Již 25 let s Vámi...

dřevěné masivní podlahy * parkety * renovace dřevěných podlah
plovoucí podlahy * PVC * koberce * vinyl
prodej * doprava * montáž

tel.: 776 805 060
e-mail: info@novy-podlahy.cz

Firma INTERIORS manufacture & design a. s.

hledá zájemce na následující pracovní pozice:
* **Truhlář – nábytkář**
truhláři (kromě stavebních) a pracovníci v příbuzných oborech
* **Koordinátor montáží nábytku interiérů** pro Německo a Anglii
– vyučení v oboru truhlářství
– jazykové znalosti: NJ – AJ
– výborné platové podmínky
* **Konstruktér / Technolog výroby**
* **Programátor CNC strojů**
* **Asistent/ka projektu** – VŠ vzdělání
– znalost NJ plynně
Pracoviště:
INTERIORS manufacture&design a. s., 335 44 Kasejovice č. p. 337

Kontaktní osoba:
Michaela Vyhnálková, tel. 735 177 246, email: michaela.vyhnalkova@interiors-mnd.com

PALIVOVÉ DŘEVO od 480Kč
TĚŽBA, PŘIBLIŽOVÁNÍ, VÝKUP DŘEVA
Tel: 737 290 440
Facebook:
Dřevo Chanovice

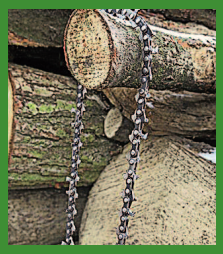

www.drevolesysalak@seznam.cz

HLEDÁME NOVÉ PRACOVNÍKY
DO VÝROBY A NA MONTÁŽ
RODINNÝCH DOMŮ

NABÍZÍME:

Pracovníkům do výroby
• moderní pracovní prostředí
• jednosměnný provoz
• možnost přesčasových hodin s příplatkem
• odměňování dle platové směrnice (možnost zvyšování platových tříd)
• přítomnostní prémie
• stravování v závodní kuchyni
• 65 Kč stravenky s příspěvkem

Pracovníkům na montáže
• po zapracování nadstandardní ohodnocení
• zajímavá práce v dobrém kolektivu
• realizace různorodých projektů
• zajištění dopravy, slušného ubytování, příspěvku na stravování
• přítomnostní prémie
• dodatková dovolená
• týdenní pracovní doba

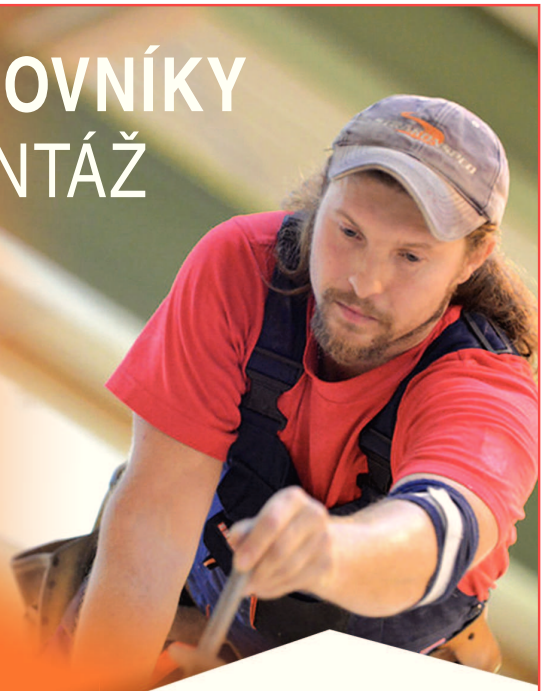

Haas Fertigbau Chanovice
tel.: 731 542 339
www.Haas-Fertigbau.cz

Haas
besser bauen.

KAMENICKÉ SLAVNOSTI
SLATINSKÝ PATNÍK
5.8. 2017 OD 13:00
VÝROBA PATNÍKŮ PRO VŠECHNY
pod vedením zkušených kameníků
KAMENICKÉ SOUTĚŽE PRO DĚTI
SILÁCKÉ SOUTĚŽE
CENY PRO ÚČASTNÍKY
HUDBU ZAJISTÍ OTAVANKA A JENDA BAND
Olympia
Obchodní Centrum Plzeň
SLATINSKÝ PATNÍK
Dobranské pivo

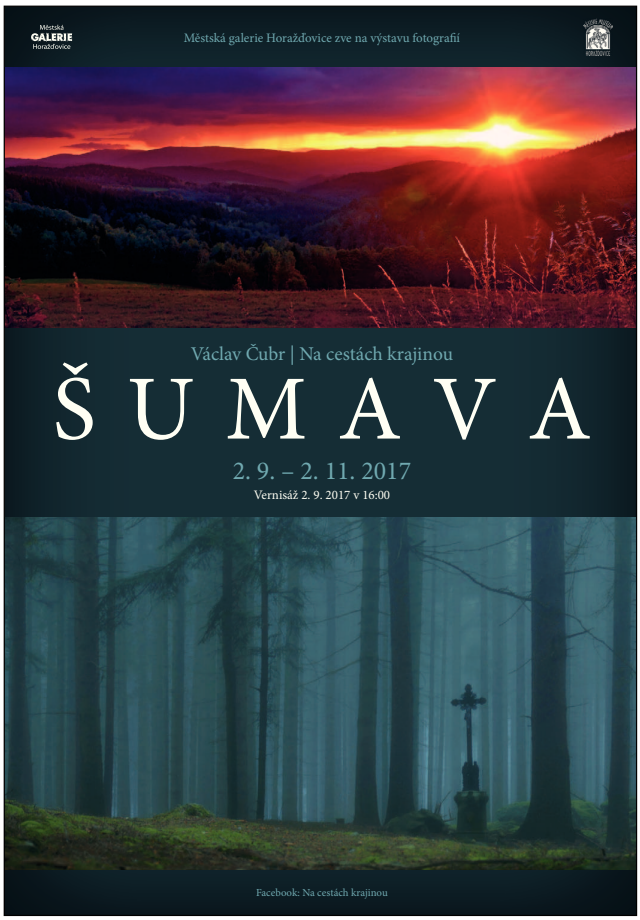
Městská GALERIE Horažďovice
Městská galerie Horažďovice zve na výstavu fotografií
Václav Čubr | Na cestách krajinou
ŠUMAVA
2. 9. – 2. 11. 2017
Vernisáž 2. 9. 2017 v 16:00
Facebook: Na cestách krajinou

MLÝN MRSKOŠ-HOKR.CZ-LYCKEBY CULINAR-PIZZERIE V ZÁMKU-HOUBA-MLÝN BRABEC-U HLAVÁČKŮ
JEŽÍKOV
SPECIALIZED
Horažďovické kolo 2017
OKRUŽNÍCI
info: maxbiker@seznam.cz; tel.737276089
prezentace v 8.30, kategorie 0-12let
Start 3.září v 9.00 na Okružní
MĚSTO HORAŽĎOVICE-BOHEMIA SPORT LION-AVS-RECYCLODESIGN
rint design interiér
nauticat
Rema
muut
FRAGMENT
KORCH
sportbike
211
FAUST HORAŽĎOVICE
Devětsil
Ježek
CLASSIC
HAPON SPOL.S R.O.
Horažďovice ADT atvAmoto.cz
TS

Kulturní program srpen

KULTURNÍ DŮM HORAŽĎOVICE

pátek 18. 8. **20.00**
KABÁT REVIVAL + WEGET ROCK
Pouťová zábava

sobota 19. 8. **20.00**
POUŤOVÁ RETRO PARTY 80´ S 90´S – DJ TAZZY

neděle 27. 8. **15.00**
POSEZENÍ S PÍSNIČKOU
Myslivecká kapela Atlas

sobota 2. 9. **10.00**
MODRÝ DEN
2. ročník charitativní akce

Změna programu vyhrazena

Výlep plakátů, předprodej vstupenek apod.
tel. 608 212 210, e-mail: kdhd@centrum.cz

KNIHOVNA

Městská knihovna upozorňuje
na změnu půjčovní doby
od 3. července do 1. září 2017
oddělení pro dospělé

Po	8.00–11.00, 12.00–18.00
St	8.00–11.00, 12.00–16.00
Pá	8.00–11.00, 12.00–16.00

oddělení pro děti a mládež

Po	8.00–11.00, 12.00–16.30
St	8.00–11.00, 12.00–15.00
Pá	8.00–11.00, 12.00–15.00

24. 7. 2017 – 4. 8. 2017 ZAVŘENO!!!

MC HOUBA

sobota 5. 8.
BENÁTSKÁ NOC
projížďky na gondole, ohňostroj,italské drinky

7.–10. 8.
LETNÍ KINO STODOLA

sobota 12. 8. **10.00**
ZÁŘEČSKÝ ŽELEZNÝ MUŽ/ŽENA
začátek hod. kolo, loď, běh, lano, střelba
www.houbachallenge.cz

sobota 19. 8.
VELKÁ POUŤOVÁ
hraje Hárlet...

sobota 26. 8.
MEMORIÁL MIROSLAVA ŠIMKA
slavní hosté ve stodole

sobota 2. 9.
PIVNÍ SLAVNOSTI
hraje Nektar Boys, prasátko na grilu, pivní speciály

OSTATNÍ AKCE

19.–20. 8.
MARIÁNSKÁ POUŤ
pouťové atrakce Na Tržišti

sobota 19. 8. **20.00**
POUŤOVÁ ZÁBAVA
hraje Fortuna, nádvoří Pizzerie V zámku
vstup zdarma

neděle 20. 8. **14.00**
OTAVANKA
nádvoří Pizzerie V zámku, vstup zdarma

PAČEJOV

sobota 5. 8. **20.00**
POUŤOVÁ TANEČNÍ ZÁBAVA
KD Pačejov, Pačejovské hudební léto, koncert

sobota 5. 8. **18.00**
KONCERT PRO VARHANY
Kostel paní Marie Sněžné

neděle 6. 8.
POUŤOVÝ JARMARK + PIVOVARSKÝ DVŮR
FARSKÁ ZAHRADA PAČEJOV
pouťové odpoledne s dechovkou na hřišti hřiště
Pačejov

CHANOVICE

neděle 13. 8. **17.00, zámek**
„OZVĚNY PORTY“
Kristína Nídlová a spol. – mladé naděje současné
folkové scény

sobota 19. 8. **18.00, zámek**
„QUARTETTO CONCERTANTE A ZPĚV
L. STUDNIČNÁ ŠKORNIČKOVÁ“
koncert smyčcového kvarteta, připomínka zahájení
pořádání koncertů před 22 lety

sobota 19. 8. **18.00, zámek**
„MALÍŘ JOSEF FENCL“
od 18.oo hodin vernisáž, zámek, výstava bude do
30. 9. 2017

pátek 1. 9. **18.00, zámecký areál**
„KONCERT MUSICAL FRIENDSHIP“
skladby v úpravě pro housle, kytaru a klavír v podání
mladých hudebníků, zámecký areál

BOJANOVICE

19. 8. **13.30**
DUO PIŇAKOLÁDA
u příležitosti pouti a oslav 105. výročí SDH
Celodenní program – večerní zábava – skupina
NARYCHLO

MĚSTSKÉ MUZEUM

ARCHEOLOGIE TŘICETILETÉ VÁLKY
V ZÁPADNÍCH ČECHÁCH
Součástí výstavy jsou archeologické nálezy z průzkumu horažďovického náměstí k tématu třicetileté
války. Výstava potrvá do 30. 9.

155. VÝROČÍ ZALOŽENÍ PĚVECKÉHO SPOLKU
PRÁCHEŇ
Výstava potrvá do 30. 9.

pátek 25. 8. **velký sál, 19.00**
KONCERT: TRUBADŮRY,
ANEB OD SPODKA I SHŮRY
Ševčíkovy hudební večery, 8. ročník

MĚSTSKÁ GALERIE

PROBÍHAJÍCÍ VÝSTAVY:

LUDVÍK KOVÁŘ – VLASTNÍ TVORBA.
Výstava potrvá do 31. 8.

ALEŠ ČERVENÝ – DIAGNÓZA KRYSTAL
Stálá expozice alpských minerálů

sobota 2. 9. **16.00**
VERNISÁŽ VÝSTAVY
Václav Čubr – Na cestách krajinou: Šumava

OBLASTNÍ CHARITA

AKCE KLUBU „NEBUĎ SÁM“

pondělí 14. 8. **13.30**
HOLKY V AKCI
– tentokrát budeme čerpat recepty ze slaných předkrmů. Jídelna DPS Palackého

středa 30. 8. **13.30**
TURNAJ VE HŘE PÉTANQUE
s opékáním vuřtů aneb loučení s prázdninami – opečeme vuřtíky a zahrajeme si! Parčík mezi penziony
v Loretské ul. Uzeniny si doneste z vlastních zásob.

středy **10.00**
TURNAJ V ŽOLÍKÁCH
– hala DPS Loretská 1069

čtvrtky **15.00**
MŠE SVATÁ
– kaple v suterénu DPS Palackého 1061

Uzávěrka dalšího čísla je 22. srpna v 10.00 hod., vydání 1. září 2017. Redakce si vyhrazuje právo vybrat k otištění příspěvky pisatelů podle potřeb HO. Příspěvky svým rozsahem delší než jeden list A4 budou redakčně kráceny. Náklad 2700 výtisků. Distribuováno do každé rodiny horažďovického obvodu zdarma.
Vydavatel a nakladatel Město Horažďovice, Mírové náměstí 1, IČO 00255513. Tel.: 371 430 557, fax 376 547 529, e-mail: obzor@muhorazdovice.cz.
Za věcnou a jazykovou správnost textu odpovídají autoři, složení redakční rady: Ing. Hana Kalná, Ing. Ivana Dušková, Ak. mal. Petr Mika, Jitka Chalupná.
Povoleno OkÚ Klatovy pod registrační značkou MK ČR E 11878. ISSN 1802–7741.
Tisk: Dragon Press, Klatovy.