Horažďovický obzor

3/2016

H

měsíčník věnovaný hospodářskému, kulturnímu a společenskému povznesení města Horažďovice

31. BŘEZNA 2016 / Neprodejné
Ročník XIX. (XXXVII) / Číslo 3

Úvodní slovo

Vážení spoluobčané, jarní dny s sebou přinesly mnoho událostí, o kterých Vás chceme informovat. V rámci probíhajících archeologických prací na náměstí byla při demontáži pomníku, v jeho základech, objevena olověná schránka. Ta byla přenesena do muzea, kde byla otevřena a jak jsme předpokládali, skrývá svědectví o životě z roku 1947, kdy byl tento památník stavěn. V dalším Obzoru vám přineseme zprávu a fotografie, jaké předměty a poselství byly pod pomníkem skryty.

Studie odkanalizování obcí byly představeny v Babíně a Veřechově, kde jsme při setkáních odpovídali občanům na jejich dotazy a požadavky. V Komušíně proběhla schůzka ohledně komplexních pozemkových úprav. Následně, na základě zaslaných žádostí, vyhodnotíme zájem vlastníků pozemků a rozhodne se, zda se bude realizovat komplexní pozemková úprava, nebo jestli se budou požadavky řešit individuálně s jednotlivými vlastníky pozemků.

Na krajském úřadu jsme navštívili náměstka pro dopravu p. Bauera, se kterým jsme diskutovali o nutnosti zvýšit finanční příspěvky do oprav komunikací v naší lokalitě, dále o potřebě zlepšení dopravní dostupnosti a o připravované rekonstrukci Třebomyslické ulice a výstavbě přeložky komunikace nad Tržištěm. Stejné požadavky byly předneseny i na ředitelství SÚS PK. Plzeňskému radnímu pro sociální záležitosti panu Honzovi byla představena studie domova pro seniory, dále se jednalo o možnostech získání provozních dotací na domov. V Klatovech byli vyhlášeni nejlepší sportovci roku. Potěšením bylo, že mezi nejlepšími byli nohejbalista Lukáš Hokr a trenér nohejbalistů David Boška, zástupci TJ Sokol Horažďovice VYNK Hapon.

Z plánovaných investičních akcí se začala v horní části hřbitova realizovat výstavba nového kolumbária (místa pro uložení uren). Celá stavba by měla být dokončena do konce června. Omluvte prosím narušení klidu stavebním ruchem v těchto prostorách po dobu výstavby. V měsíci březnu, na základě podnětů občanů, proběhla v naší smuteční síni kontrola zaměřená na dodržování zákona 256/2001 Sb. o pohřebnictví, při které byly zjištěny závažné nedostatky. V prostorách pohřební síně se nacházelo 21 zesnulých, kteří nebyli uloženi v souladu se zákonem o pohřebnictví. Ihned po kontrole byla všechna těla odvezena ke zpopelnění. Výdej uren pozůstalým je nutno řešit s firmou pana Hoška. Firma Hošek k datu kontroly také dlužila městu nájemné za I. čtvrtletí 2016 a za fakturu za vodu, kterou město uhradilo, aby byla okamžitě obnovena dodávka vody do objektu smuteční síně. Všechny tyto skutečnosti vedly radu města k ukončení spolupráce se současným nájemcem objektu. Nájemní vztah bude ukončen k 31. 3. 2016. Záležitost okolo smuteční síně je předmětem šetření orgánů státní správy (krajské hygienické stanice, živnostenského úřadu a Policie ČR). Po předání objektu zpět městu budou následovat další kroky tak, aby pohřební služba byla v našem městě co nejdříve opět zajištěna.

—

Ing. Michael Forman – starosta
Ing. Hana Kalná – místostarostka

Fotoreportáž

33 – šťastné číslo

Tak by se dala shrnout divadelní přehlídka, která proběhla v horažďovickém kulturním domě ve dnech 7.–13. března. Úroveň inscenací byla vysoká, což svými slovy potvrdil i předseda odborné poroty PaeDr. František Zborník při závěrečném hodnocení. Návštěvnost byla také skvělá, v průměru 100 návštěvníků na představení, a to nepočítám přítomné herce a členy Tyjátru. Novinkou na letošní přehlídce byly divadelní noviny TYJÁTR TIMES, které zpracovával perfektní desetičlenný tým. Každé ráno byly pro návštěvníky připraveny noviny s událostmi předcházejícího dne – fota, rozhovory, poznatky... Zkrátka vše „šlapalo“ jaksepatří ke spokojenosti herců, hostů, diváků. VELKÝ DÍK patří těm dobrým dušičkám, které mně pomáhaly při realizaci divadelního maratónu a kterým není lhostejná činnost ochotníků. Vítězný soubor D 3 Karlovy Vary s hrou Smíření získal Horažďovickou perlu a byl nominován na národní přehlídku Divadelní piknik Volyně 2016. Doporučeny byly dva soubory, a to Žumbera Plzeň s inscenací Vzpoura nevěst a JakoHost Plzeň s detektivkou Past na osamělého muže. Cenu diváka získal DS Žumbera Plzeň s hrou Past na osamělého muže.

Za pořadatele ředitelka přehlídky Libuše Mužíková

Foto: V. Šlechta

Masopust

Přes 20 let již každoroční, tradiční masopust ve Veřechově. V letošním roce se konal 6. února a pořádal jej TJ Sokol Veřechov.

Zdeněk Holub

Horažďovice obhájily pozici města kde se nejlépe podniká! Jsou Městem pro byznys Plzeňského kraje

Stejně jako v loňském roce se mohou titulem Město pro byznys Plzeňského kraje pochlubit Horažďovice. Pomohly jim k tomu především nízké ceny stavebních pozemků a vůbec nejnižší ceny bytů v celém regionu. Horažďovice zůstaly na prvním místě i díky hospodaření radnice. Město vykazuje druhé nejnižší náklady na dluhovou službu a iRating je jeden z nejvyšších v kraji. V neposlední řadě byl analytiky dobře hodnocen také obsah webových stránek. Na druhém místě skončily Klatovy a třetí příčku obsadila Plzeň. Výzkum Město pro byznys 2015 hodnotí již osmým rokem 205 obcí s rozšířenou působností a 22 městských částí hlavního města České republiky.

Jakub Splavec, PR Executive Communa

Téma

Autor: Marcela Benešová, Petr Hejlík
Foto: archiv MěÚ Horažďovice

Městská zeleň

NÁVRH VÝSADEB - osazovací plán

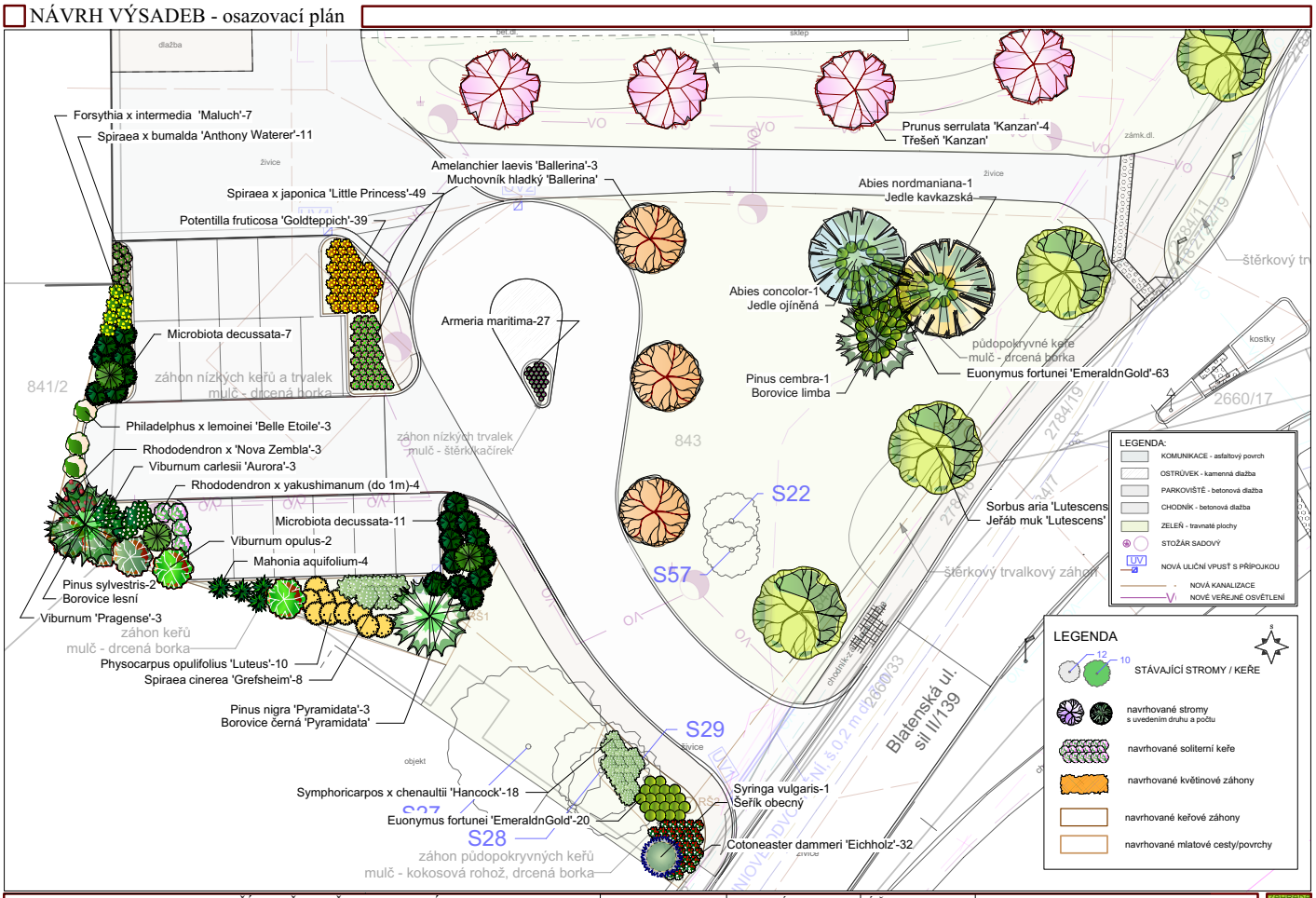

Městská zeleň je velmi obsáhlé téma, které má dva protipóly. Kácení stromů a rušení nevyhovujících záhonů na straně jedné, výsadbu nových stromů a keřů a zakládání trávníků a nových záhonů na straně druhé. Datem 31. 3. každoročně končí období vegetačního klidu, v němž je možné kácet stromy. Povolení není třeba ke kácení dřevin, je-li jejich stavem zřejmě a bezprostředně ohrožen život či zdraví nebo hrozí-li škoda značného rozsahu. Toto nazýváme havarijním kácením, které se musí oznámit orgánu ochrany přírody do 15 dnů od provedení kácení. Bez povolení se mohou kácet pouze stromy do obvodu 80 cm (měřeno ve výšce 1,3 m) a křoviny do rozsahu 40 m^2. Stromy a křoviny nad těmito parametry podléhají povolení odboru životního prostředí. V tomto případě se jedná o stromy, které jsou ve špatném zdravotním stavu, ohrožující majetek a zdraví občanů, nebo které díky svému růstu zasahují do inženýrských sítí (plynové potrubí, kanalizace, vodovod, telekomunikace), poškozují svými kořeny komunikace nebo základy budov, jsou přestárlé nebo jiným způsobem nežádoucí. Spolu s kácením je ve většině případů nařízena náhradní výsadba stromů, kterou jsme povinni realizovat v termínu nařízeném v rozhodnutí o povolení ke kácení. Získaná dřevní hmota se používá pro potřeby města a přilehlých obcí. Přebytky jsou nabídnuty k odkupu občanům většinou prostřednictvím oznámení v Horažďovickém Obzoru. Velké zásahy do městské zeleně proběhly během roku 2015 díky dotačnímu projektu „Revitalizace zeleně ve městě Horažďovice 1. etapa“, který byl schválen zastupitelstvem již v roce 2013. Kontrola vloni vysazených stromů a keřů proběhne v nejbližších dnech. Na základě výsledků této kontroly bude v případě shledání vad a nedodělků uplatněna reklamace u prováděcí firmy. Parčík u kina bude doplněn tento rok květinovými záhony, stejně tak v dalším období parčík u železničního přejezdu a parčík v Nábřežní ulici. V rámci projektu revitalizace nebyla řešena zeleň v obci Veřechov, proto letos počítáme se zadáním návrhu projektu týkajícího se parku na návsi.

Na jaře bude řešen zelený prostor před ZŠ Blatenská, kde budou vysazeny nové stromy. Vytvořeno bude také odpočinkové místo na vrchu Loreta před vodojemem. Veškerou plánovanou náhradní výsadbu pro letošní rok včetně zvolených lokalit uvádíme v přiložené tabulce. Realizace výše uvedených akcí bude zahájena v nejbližší době a doufáme, že nám nová výsadba půjde tak od ruky jako nám šlo to nepopulární kácení. Město Horažďovice nemá na starosti pouze zeleň v intravilánu obcí, ale mnohem rozsáhlejší majetek, ale i mnohem více starostí obnáší péče o obecní lesy. K tomuto tématu přineseme rozhovor s odpovědnou osobou, revírníkem městských lesů v dubnovém čísle Obzoru.

NV 2016 – sazenice stromů		ks	umístění	termín
Eleagnus angustifolia	hlošina úzkolistá	1	Komenského ul. u čp. 190	jaro
Prunus triloba	mandloň okrasná	1	MŠ Loretská	jaro
Prunus serrulata	višeň křovitá	2	Komenského ul. u čp. 214	jaro
Prunus	Třešeň	5	Boubín, cesta za knihovnou	podzim
Pyrus	Hrušeň	5	Boubín, cesta za knihovnou	podzim
Sorbus	Jeřáb sladkoplodý	5	Boubín, cesta za knihovnou	podzim
Pinus nigra Pyramidata	Borovice černá sloupovitá	2	Komušín, u pomníku	jaro
Picea abies	smrk ztepilý	3	Ostrov	podzim
Acer platanoides „Glob.“	javor mléčný „globosa“	1	Komenského ul. u čp. 190	jaro
Carpinus betulus „F.F.“	Habr obecný Frans Fontaine	2	ul. Palackého u Albertu	jaro
Carpinus betulus „F.F.“	Habr obecný Frans Fontaine	1	ul. Palackého u Albertu	jaro
Alnus/Quercus	olše/dub	1	Průleh	jaro
listnaté stromy	náhrada uhynulých	10	Ostrov	podzim
Prunus cerasif. „Nigra“	slivoň myrobalán	2	Nový hřbitov v roštech	jaro
Prunus fruticosa Globosa	višeň křovitá	2	Okružní ulice	podzim
Tilia x Eurochlora	lípa zelená	2	Tržiště	podzim
Quercus robur	dub letní	1	Panská zahrada	jaro
Quercus palustris	dub bahení	3	náhon u cyklostezky	jaro
listnaté stromy	dle připravovaného návrhu	10	Ostrov	podzim
Platanus acerifolia	Platan javorolistý	1	parčík u policie	jaro
listnaté stromy	dle návrhu	3	Loretská ulice u čp. 929–30	podzim
Tilia cordata	lípa srdčitá	2	Parkán	podzim
Magnolia/Pyrus com.	magnolia/ Hrušeň	2	Veřechov u čp. 57	podzim
Pinus cembra	borovice limba	3	MŠ Loretská	jaro
Prunus cerasif. „Nigra“	slivoň myrobalán	2	Pod Vodojemem u čp. 840	jaro
Amellanchier laevis Balerina	muchovník hladký Balerina	1	Loreta, u laviček u vodojemu	jaro
Amellanchier laevis Balerina	muchovník hladký Balerina	1	Loreta, u laviček u vodojemu	jaro
Sorbus aria Lutescens	jeřáb muk Lutescens	4	Loreta, u laviček u vodojemu	jaro
Syrringa vulgaris	šeřík obecný	2	Svaté pole, u řížku nad vsí	jaro
Sorbus Thuryngiaca Fast.	Jeřáb Duryňský sloupový	2	Loretská ulice mezi DPS II	jaro
Prunus serrulata Kanzan	třešeň Kanzan	4	park u ZŠ Blatenská	jaro
Sorbus aria Lutescens	jeřáb muk Lutescens	4	park u ZŠ Blatenská	jaro
Amellanchier laevis Balerina	muchovník hladký Balerina	3	park u ZŠ Blatenská	jaro
Pinus nigra Pyramidata	Borovice černá sloupovitá	3	park u ZŠ Blatenská	jaro
Abies concolor	jedle ojíněná	1	park u ZŠ Blatenská	jaro
Abies nordmaniana	jedle kavkazská	1	park u ZŠ Blatenská	jaro
Pinus cembra	Borovice limba	1	park u ZŠ Blatenská	jaro
Pinus sylvestris	borovice lesní	2	park u ZŠ Blatenská	jaro
Zahradou poznání	ovocné stromy	5	Svatá Anna	jaro
CELKEM stromů		105		jaro
Keřové skupiny různých druhů		298		jaro

Z radnice

Úvěry z fondu rozvoje bydlení

Upozorňujeme zájemce o získání zvýhodněných úvěrů z fondu rozvoje bydlení města Horažďovice na zvelebení obytných budov nebo bytů, že město vyhlásilo 15. března 2016 výběrové řízení na jejich poskytování.
Podmínky výběrového řízení jsou zveřejněny na úřední desce a na internetových stránkách města na adrese: http://www.muhorazdovice.cz/muhd/ Žádost o úvěr se podává na závazném formuláři, který je k dispozici na Finančním odboru města Horažďovice (číslo tel. 371 430 550) nebo na internetových stránkách města ve složce formuláře pro podání – odbor finanční. Z fondu se poskytují úvěry na tyto tituly:

Druh	Název/účel	Splatnost	Úrok p. a.	Max. výše úvěru
01	Obnova střechy (krytina + konstrukce)	5 let	1 %	100 tis. Kč
02	Zřízení elektrického, plynového nebo jiného ekologického topení	4 roky	1 %	60 tis. Kč
03	Zřízení čistírny odpad. vod nebo jiný ekolog. způsob likvidace	4 roky	1 %	60 tis. Kč
04	Bezbariérové vstupy a úprava bytu pro osoby s omezenou pohybovou schopností a orientací pohybu	5 let	1 %	80 tis. Kč
05	Obnova fasády včetně klempířských prvků domů starších 10 let	5 let	1 %	100 tis. Kč
06	Zateplení obvodového pláště domu staršího 10 let	4 roky	1 %	80 tis. Kč / 1 byt
07	Výměna vnějších dveří u domů a výměna oken	4 roky	1,5 %	50 tis. Kč
08	Rekonstrukce rozvodů elektřiny, plynu, vody, kanalizace a ústředního topení	4 roky	1,5 %	50 tis. Kč
09	Stavební úpravy bytu, zřízení nebo obnova sociálního zařízení	4 roky	1,5 %	50 tis. Kč
10	Dodatečná izolace domu staršího 10 let proti zemní vlhkosti	5 let	1,5 %	100 tis. Kč
11	Půdní vestavba bytu nebo zřízení byt. jednotky z nebytových prostor	8 let	2 %	150 tis. Kč
12	Vestavba bytu ve stávajícím domě	8 let	2 %	150 tis. Kč
13	Nástavba bytu na stávající dům	8 let	2 %	200 tis. Kč

Jednotlivé tituly úvěrů lze kumulovat. Nelze poskytnout úvěr v kombinaci titulů 05+06 na jeden objekt. U titulů 01 a 05 v případě obnovy bytového domu – nemovité kulturní památky – může být maximální výše úvěru a doba splatnosti až dvojnásobná. Úvěr nelze získat opakovaně na jeden titul u jednoho domu či bytu.
Úvěr lze též čerpat na spolufinancování výměny kotlů v rámci tzv. „kotlíkových dotací“ z titulu 02. Dále lze úvěr čerpat na vybudování nových kanalizačních přípojek z titulu 03.
Bližší informace poskytne Ing. M. Velková, tel. 371 430 550, velkova@muhorazdovice.cz.
Lhůta na podání žádosti končí dne 3. 5. 2016 v 11 hod.

Výběr bodů z jednání rady města. Kompletní usnesení z jednání rady města je zveřejněno na www.muhorazdovice.cz.

Rada města Horažďovice 22. 2. 2016

schvaluje smlouvu o dílo se společností ŠAFINVEST, s. r. o., Kollárova 511, Písek, jejímž předmětem je realizace akce „Rekonstrukce kotelny ZŠ Komenského“

schvaluje průjezd obcemi ve správě města Horažďovice (dle přílohy) pro Automotoklub Pačejov v AČR, při konání XXXVII. ročníku EPLcond RALLY AGROPA 2016 dne 30. 7. 2016

schvaluje pokácení křovin (trnky, jalovec, bez černý, šípky), náletů břízy a vrby na polní cestě v k. ú. Horažďovická Lhota, p. č. 516/2, a tím její zprůjezdnění

schvaluje vyjmutí bytové jednotky č. 1 v Komušíně čp. 69 z bytového fondu města Horažďovice a zařazení do nebytového fondu pro účelové využití místní knihovny

Rada města Horažďovice 14. 3. 2016

rozhodla o výběru nejvhodnější nabídky uchazeče Vodní zdroje Ekomonitor, spol. s r. o., Píšťovy 820, Chrudim, IČO: 15053695 na realizaci podlimitní veřejné zakázky na vypracování projektové dokumentace a provedení související inženýrské činnosti stavby „Horažďovice – kanalizace a likvidace odpadních vod v místních částech města“

schvaluje smlouvu o dílo se společností PRIMA, akciová společnost, Raisova 1004/I, Strakonice, jejímž předmětem je zajištění realizace akce „Oprava vybraných částí zámku v Horažďovicích“

schvaluje smlouvu o dílo se společností GPL – INVEST, s. r. o., Kněžskodvorská 2632, České Budějovice, jejímž předmětem je zajištění a provedení zadávacího řízení na zhotovitele stavby „Rekonstrukce a revitalizace Mírového náměstí v Horažďovicích“

schvaluje smlouvu o dílo se společností STAFIS – KT, s. r. o., Pačejov – Nádraží 74, Horažďovice (zhotovitel), jejímž předmětem je realizace akce „Oprava kaple v obci Horažďovická Lhota“

Rada města Horažďovice 18. 3. 2016

schvaluje ukončení nájemní smlouvy na prostor sloužící k provozování pohřební služby Šumavská 938, Horažďovice k 31. 3. 2016

Oznámení

Vážení občané,
v sobotu 16. 4. 2016 se bude konat celostátní akce „UKLIĎME SVĚT, UKLIĎME ČESKO“. Jak bylo avizováno v minulém čísle Horažďovického obzoru, město Horažďovice na podporu této akce připravuje uskutečnění vlastního úklidu. Akce se může zúčastnit každý, kdo má chuť zapojit se do akce a nezištně přiložit ruku k dílu. Dobrovolníci ať se přihlásí u vedoucí Technických služeb města p. Marcely Benešové, tel. 608 448 698, e-mail: mbenesova@uhorazdovice.cz.
Technické služby zajistí pro dobrovolníky rukavice a pytle na odpadky. Časový harmonogram a organizace akce budou včas umístěny na webových stránkách města a na facebooku.

Ing. Anna Vachušková, odbor životního prostředí

Vedení města Horažďovice chce o další budoucnosti kina diskutovat s občany, a to ve čtvrtek 7. dubna od 18 hod přímo v sále kina Otava.

Upozornění

Upozorňujeme občany, že 31. 3. 2016 končí splatnost místního poplatku z odpadu za 1. pololetí roku a místního poplatku ze psů za rok 2016. Poplatek z odpadu je dán Obecně závaznou vyhláškou č. 2/2015 a na letošní rok činí 600 Kč/osobu. Poplatek za psa je rozdělen do různých kategorií a stanovuje ho OZV č.6/2010. Obě vyhlášky jsou k nahlédnutí na webu města. Poplatky je možno zaplatit hotově v pokladně MěÚ nebo poštovní poukázkou, které byly rozeslány v průběhu měsíce března. Prosíme občany, kteří ještě nesplnili tuto povinnost, aby tak urychleně učinili. Včas nezaplacené poplatky mohou být dle platné vyhlášky zvýšeny až na trojnásobek. Vyzýváme také držitele psů, kteří dosud nesplnili ohlašovací povinnost a nepřihlásili psy do evidence městského úřadu, aby tak provedli. Nesplnění ohlašovací povinnosti může znamenat uložení pořádkové pokuty až do výše 50 000 Kč (dle zákona č. 280/2009 Sb. – daňový řád).

Havránková Dana, finanční odbor

Lidé si přejí zachování kina v Horažďovicích?

Více než tisícovka anketních lístků se nasbírala v dvouměsíčním dotazníkovém šetření a výsledky jsou velmi výmluvné. 85 % dotázaných si přeje zachování kina v Horažďovicích, ale rozhodně ne ve stávající podobě.
Dle očekávání si lidé přejí modernizaci kina a promítání premiérových filmů, požadován je i slevový systém pro časté návštěvníky, promítání pro dětského diváka, více promítacích dní v týdnu a také filmový klub. Mezi dalšími nápady na vylepšení zaznívaly možnost občerstvení, kultivace nejen interiéru kina, ale i bezprostředního okolí včetně zajištění bezbariérového vstupu do kina.
S modernizací kina bylo poukazováno i na nutnost vylepšení propagace – obsáhlejší webové stránky s možností koupit si lístek do kina přes internet, využívání facebooku apod. Často se objevovaly požadavky na propojení programu kina s dalšími kulturními aktivitami, besedami, přednáškami, divadlem nebo knihovnou.

Tereza Pelclová

Kultura

Ševčíkovy hudební večery 2016

pátek 8. dubna 2016, hotel Prácheň
Zahajovací koncert 7. ročníku Ševčíkových hudebních večerů zůstává opět tematicky věrný připomínce slavného horažďovického rodáka profesora Otakara Ševčíka, jehož moderní školu hry na housle zná a užívá celý svět. Za finanční podporu koncertní sezóny děkujeme městu Horažďovice, za bezplatné užívání secesního sálu v hotelu Prácheň patří dík nájemci hotelu panu Romanu Staňkovi.

Po řadě skvělých interpretů přivítáme v Horažďovicích západočeské sourozenecké duo bratrů Kosových: starší Martin je vynikající houslista, mladší Štěpán poskytuje sólistovi oporu vnímavou klavírní spoluprací. Umělci publiku nabízejí virtuózní program, jaký má v repertoáru málokdo. Můžeme se těšit na večer plný strhujících melodií hraných v nejvyšší technické kvalitě a s vytříbeným citem pro styl. Mnohé skladby patří dokonce do kategorie těch, kterými si řada houslistů nechce komplikovat svůj umělecký život, neboť jsou velmi náročné k provedení, a proto je můžeme slýchat jen výjimečně. Mezi takové patří třeba skladby „ďábelského“ houslisty Niccolò Paganiniho či obtížné Rondo Franze Schuberta. Účinkující však nezapomněli ani na skladby českých autorů: geniálního skladatele Antonína Dvořáka (Humoreska) či „českého Paganiniho“ Josefa Slavíka. Obtížným Koncertem fiss moll si připomeneme výročí 210 let od narození mimořádně talentovaného houslisty a skladatele, kterému byl bohužel dopřán jen krátký život, když zemřel již v 27 letech po přechozené chřipce, a tak je jeho dílo známé většinou jen hudebním specialistům.
Věříme, že si nenecháte ujít vzácnou příležitost k vyslechnutí strhujícího koncertu, zvláště, když příznivé vstupné zůstává i nadále beze změny a je doplněno o novinku – vstup zdarma pro děti do deseti let věku. Svoje ratolesti přiveďte určitě s sebou, nudit se nebudou.
Těšíme se na setkávání se s vámi i v nové koncertní sezóně 2016. Vstupné 100 Kč, zlevněné vstupné 50 Kč (pro děti nad 10 let, studenty, důchodce a rodiče na rodičovské dovolené), děti do 10 let zdarma, rezervace vstupenek: 603 229 559.

Za zapsaný spolek Hudba bez hranic, o. s. Ing. Jitka Kutišová

Městská knihovna Horažďovice

Střípky z knihovny

Senioři v Horažďovicích přistupují k životu zodpovědně. Důkazem toho je hojná účast na přednáškách, které pořádá naše knihovna v rámci projektu Seniorům Dokořán. Přednáška Mgr. Václava Jáchima nesla název Léky a zdraví a navazovala na loňské setkání, které se u seniorů setkalo s velkým zájmem. Tentokrát se pan Jáchim zaměřil především na výzkum a vývoj léků.

Senioři v bezpečí – tak zněl název přednášky nprap. Dany Ladmanové, mluvčí policie ČR, která upozornila na nebezpečí, která na starší lidi všude číhají.

Petra Tomešová

Noc s Andersenem

Byli jste někdy večer v knihovně? Myslíte si, že tam potmě ožívají pohádkové postavy? A jak se knížky ukládají ke spánku? To všechno můžete zjistit 20. 5. 2016 v Městské knihovně Horažďovice. Přihlaste se nejpozději do 10. 5. 2016.
Pro děti ve věku 8–12 let, jednotlivce i kolektivy (např. školní třída, skautský oddíl…)
Podrobné informace získáte v městské knihovně – p. Eva Marešová tel. 371 430 592, detske@knihovna.horazdovice.cz
Neváhejte! Počet míst je omezen!

Eva Marešová

Sedm dní redaktorem

Když jsem byla někdy počátkem února oslovena, zda bych zkusila po dobu 33. divadelní přehlídky připravovat jakési přehlídkové noviny, byla jsem celkem pro. Tušila jsem, že to nebude práce pro jednoho, a tak jsem souhlasila s podmínkou, že nás bude více. Nakonec nás bylo

více než deset. Představení byla večer do 22 hodin, noviny musely ležet ráno na pultě. Byly to dny nabité divadlem... Nejvíce bylo „psavců“, kteří dávali dohromady podklady – rozhovory, dojmy z jednotlivých představení, záznamy názorů odborné poroty. Dvanáct představení znamenalo zhruba třicet článků. Kromě toho noviny ale vyžadují i další profese – někdo musí nafotit obrázky, udělat jazykové korektury – neboť psavci kolikrát píší v poklusu a potřebují, aby jejich texty někdo překontroloval. Je třeba jednotlivé příspěvky srovnat do správného formátu a připravit k tisku, někdo musí noviny vytisknout, poskládat a doručit, aby zase další lidé zajistili jejich prodej. Byly to dny nabité adrenalinem...

Celá parta byla úžasná. Netvrdím, že to bylo snadné – pro většinu z nás to bylo něco naprosto nového, učili jsme se za pochodu. Jistě, dělali jsme chyby, některé věci nedopadly tak, jak dopadnout mohly, v některých okamžicích byl trochu zmatek. Teprve, když jsem poslední den přepisovala rozhovor, který dělal jeden kolega, zjistila jsem, jakých chyb jsem se při dělání rozhovorů dopouštěla já. Byl to krásný pocit se zase naučit něčemu novému. Byly to dny nabité endorfiny...
Byl to týden, kdy jsem nestíhala stárnout, neboť slovy Henryho Forda: *Každý, kdo se učí, zůstává mladý.*
Díky za ten týden!

S. Sládková

Městské muzeum Horažďovice

Jak se holandský malíř „naučil“ na Horažďovicku malovat krajinu

Bylo to jednoduché. Přijel k nám a uviděl to, co my již s profesionální slepotou místních možná nevidíme.
Feike de Vries (Woubrugge) se doznal na hojně navštívené vernisáži v sobotu 27. února z toho, že vlastně krajinu doma v Nizozemí nikdy moc nemaloval a až zde se mu pro krajinářství „otevřely oči“. Vrací se k nám do Šumavského podhůří a na Šumavu již po desítku let. Náčrty pro své olejomalby si připravuje přímo v terénu, kde i obrazy dle možnosti přímo vznikají, pomáhá si fotografií a jen tvorbu barevnými křídami dopracovává až v ateliéru. Feike ale vidí naši, oproti jeho domovině výrazně hornatější krajinu s přístupem pozorného minimalisty. Hlavním hrdinou jeho krajinářských obrazů je povlovná linka, od níž se zrcadlí lehkost nebe a zasněžených luk. Stačí mu ke kráse zachytit nevýraznou linii horizontu, nějaké to křoví nebo cíp boru, ruinu stavení. A je to krásné. Feike nás provedl výstavou a tu a tam okořenil obraz „příhodou z malování“ nebo technicistními informacemi. Jsme rádi, že se nám výstavu podařilo zrealizovat a budeme se z ní těšit až do 3. června 2016, kdy na scénu galerie vystoupí místní písmomalíř Miroslav Vondryska se svou v pořadí druhou výstavou kreseb Horažďovic tužkou. Přijďte se potěšit nejen obrazy, ale i v lapidáriu gotickou křtitelnicí nově nainstalovanou do ručně kované montáže. Kalichovitá křtitelnice pochází z děkanského kostela sv. Petra a Pavla na náměstí a nese na sobě znak města.

Za Městskou galerii Horažďovice Mgr. Iva Košatková

Doprovodná výstava fotografií Václava Čubra k promítání o cestě Ondřeje Pulkrábka do Santiaga de Compostela

V pátek 8. 4. 2016 v 18 hodin v divadelním sále muzea nás přijede z Vimperka Ondřej Pulkrábek obohatit o zkušenosti a zážitky z jeho pěší túry za sv. Jakubem a na konec světa.
Již nyní ale můžete ochutnat něco z Portugalska a Španělska ve fascinujících fotografiích Václava Čubra, který se s Ondřejem vydal poutnickou cestu zdokumentovat. Tamější krajina a stavby jim velmi učarovaly. Výstava fotografií potrvá do 8. 4. 2016.

Za kolektiv muzea Mgr. Iva Košatková

Foto: J. Vašků

Školy

Zprávičky z duhové mateřinky

Pranostikou „Březen za kamna vlezem“ jsme se v duhové mateřince rozhodně neřídili, neboť v podvečer 23. února jsme se sešli s rodiči v naší škole na přednášce s jáhnem Církve československé husitské v Horažďovicích a zároveň učitelem lesní mateřské školy Samuelem Vašínem na téma „Lesní školky“. Dozvěděli jsme se mnoho zajímavých a užitečných informací o alternativním programu. Beseda byla oživena fotografiemi, na nichž jsme měli možnost vidět, jak to v takovém zařízení funguje. Samuel Vašín s duhovou mateřinkou spolupracuje i jinak – navštěvuje třídy v rámci dopoledních aktivit. Jeho přítomnost vnáší do naší práce nové poznatky a zkušenosti a vzájemně obě strany obohacuje.
Ale čas prchá a jak to bude dál v letošním přestupném roce? Určitě bychom měly naše taťky také vyšupat, aby byli pěkní a zdraví – jedno z témat, o kterých se povídalo při pravidelném společném tvoření a zároveň dnu otevřených dveří, na velikonočních a jarních dílnách v duhové mateřince. Tvořily nejen maminky s dětmi, ale zapojili se i zruční tatínkové. Výsledné velikonoční dekorace si spokojené děti odnášely k vyzdobení svých domovů.
Druhý den jsme se těšili a připravovali na příchod nových „sluníček“ – dětiček, které k nám přišly v doprovodu rodičů na zápis a měly možnost prohlédnout si příjemné a podnětné prostředí duhové školičky. Pohrály si, ukázaly, jak jsou šikovné, vybraly si dárečky a velikonoční perníčky. Děkujeme rodičům, kteří k nám se svými ratolestmi zavítali. Závěrem přejeme všem požehnané Velikonoční svátky prožité v radosti, pohodě a zdraví.

Bc. Jaroslava Panušková, Dana Boučková, Jitka Nejedlá

Děti z Paloučku na výletě v Kašperských Horách

V prosinci loňského roku a v únoru letošního roku jsme navštívili informační středisko v Kašperských Horách. Výukové programy měly za úkol hravou formou seznámit děti s přírodou kolem nás. Pomocí jednoduchých her si děti osvojily poznatky o přírodě. Hravé činnosti je podněcovaly k aktivní účasti na programu, rozvíjely jejich představivost, fantazii, motoriku, spolupráci a pozitivně podněcovaly vztah dětí k přírodě. Při výuce byly použity zajímavé druhy pomůcek, které vedly k snadnějšímu pochopení látky a zpestřovaly jednotlivé programy. Prosincové „Ježkovánky“ nás seznámily s životem ježků, ale i s ostatními zimními zvířecími spáči. Únorová „Ovčí babička“ byla přínosná tím, že děti už vědí, proč chováme ovečky, jak se o ně staráme a co vše je možné vyrobit z jejich vlny. Program byl jedinečný i tím, že si děti mohly na vlnu sáhnout, přivonět k ní a vyzkoušely si, jak se z ovčího rouna vyrábí vlněná příze i jaké je další zpracování ovčí vlny. Odměnou jim byl vlastnoručně vyrobený dárek – barevná vlněná kulička. A když se k tomu přidá dobrá nálada a dobře naladění a ochotní páni řidiči, byla to POHODA!

Z MŠ Na Paloučku Eva Vlčková

Základní škola Blatenská

Talent naší školy

Míra Matějček je žákem 9. třídy ZŠ Blatenské a pravidelně se účastní matematických soutěží. Po celý druhý stupeň ho provázejí úspěchy v Pythagoriádě, Matematickém klokanovi i Olympiádě z matematiky. V posledních třech letech se naše škola zapojuje i do týmové matematické soutěže Mamut, v níž Míra dvakrát získal se svými spolužáky první místo.
19. ledna se Míra účastnil okresního kola Olympiády z matematiky v Klatovech. Žáci ZŠ i gymnázií řešili čtyři příklady a jemu se podařilo získat plný počet bodů a postoupit do krajského kola v Plzni. Matematika však není jediným předmětem, v němž Míra vyniká. 7. března proběhlo okresní kolo Olympiády z chemie. Naše škola se této soutěže účastnila poprvé a o to je to větší úspěch, že i zde dosáhl na pomyslné zlato a postoupil do krajského kola.
Míra sám říká, že soutěže všeho druhu řeší rád. Zlobí se sám na sebe, když na nějaký příklad nemůže přijít, ale pere se s ním tak dlouho, dokud se nedostane ke správnému výsledku. Letošní výsledky a postupy do krajských kol považuje za nejvyšší příčku, které zatím dosáhl. Domácí kolo matematické olympiády mu letos zabralo nejvíce času, na chemickou se zase nejvíce učil. S úsměvem dodává, že každý rád vyhrává. Mírovi budeme přát štěstí a bystrou mysl nejen v krajských kolech, která proběhnou 22. dubna z matematiky a 31. března z chemie, ale také ve fyzikální olympiádě, na níž se Míra vypraví 23. dubna.

Mgr. Marie Musilová, Mgr. Monika Baborová

Míra Matějček

Základní škola Komenského

Zadov

Tenhle lyžák super byl,
nikdo se nám neztratil.
Na Zadově jen nám hej,
sjezdovky jsou tu fakt nej.
Hlady tady netrpíme,
všechno jídlo vždycky sníme.
Na letošním lyžáku
všechno máme na háku.
Lyže, snowboard nebo běžky,
nemusíme chodit pěšky.
A co potom na svahu?
Zvedneme si náladu.
Na běžkách se proháníme,
brzy se však unavíme.
Lyžařů je tady mnoho,
zkušeností je tu plno.
Snowboarďáků je tu dost,
hlavně nezlomit si kost.
Přestože si namlátíme,
jezdit rychle pořád smíme.
Zážitky si odvezeme,
za rok tu být zase chceme.

Julie Šišková, Michaela Klimentová, Eliška Ušiaková

Zdravá 5

V letošním roce opět zavítala na naši školu Zdravá 5. Že nevíte, o co se jedná? Zdravá 5 je výukový program Nadačního fondu Albert, který učí děti ze ZŠ i MŠ ve všech regionech České republiky zásadám zdravé výživy a jejich důležitosti v rámci zdravého životního stylu.
My, žáci šestého ročníku, jsme v pátek 22. 1. absolvovali nejprve přednášku o zdravé výživě a pak jsme se s nadšením pustili do přípravy lahodných svačinek. Každá z pěti skupinek dostala od lektorky Moniky recept a potřebné suroviny. Nádobí jsme si nachystali sami. Chvílemi ve školní kuchyňce panovaly zmatky, ale nakonec se práce vydařila. Úhledně naservírovaná jídla jsme zhodnotili a pak společně „zbaštili“.
Děkujeme paní lektorce Monice Sádlové, která je navzdory svému jménu štíhlá, za přínosné povídání, zajímavé recepty a pomoc při vaření. A pro vás, milí čtenáři, tady přinášíme recept na lahodný domácí smetanový krém. 1 tvaroh ve vaničce, 1 smetana ke šlehání, 2 vanilkové cukry vyšleháme do hladka, po vychladnutí krém rozdělíme do misek a zdobíme ovocem nebo kakaem.

Dobrou chuť přejí
Zuzka Holečková a Klára Smetanová ze 6. A ZŠ Horažďovice, Komenského 211

Badatelský pokus „baterie z ovoce“.

Badatelský experiment – děti měří účinnost modelových fotovoltaických panelů.

Dům dětí a mládeže informuje

Naše pracoviště PROUD přivítalo jaro dalším mezinárodním projektem s názvem Energie bez hranic podpořeným Česko-německým fondem budoucnosti, jehož cílem je zprostředkovat mezinárodní výměnu informací a diskusi na společné téma: jaderná úložiště a energetika vůbec.
V polovině března proběhl v PROUDu první ze tří česko-německých pobytů, tentokrát dětí ze ZŠ Plánická Klatovy a z Konrad-Adenauer-Realschule v Rodingu. Děti v rámci společného projektu navštívili JE Temelín, vodní elektrárnu v Písku a společně z načerpaných informací v rámci dětské konference zpracovali několik podařených příspěvků na témata: zpracování biomasy a také jaderné, větrné a vodní elektrárny u nás i v Německu.
Kromě toho v sobotu 19. 3. 2016 proběhla první z dvojice exkurzí pro veřejnost zaměřená na problematiku jaderných úložišť a energetickou politiku v Bavorsku a u nás. Skupinku Čechů přivítal v bavorské obci Thurmansbang její starosta Martin Behringer a poutavým výkladem osvětlil situaci jaderných úložišť v Německu. O další diskusi týkající se alternativních zdrojů energie, projektu nové vodní elektrárny pro Thurmasbang a energetických družstev se postarali pánové Meidl a Deinhart. Děkujeme všem účastníkům i přednášejícím a zároveň srdečně zveme na druhou, opět česko-německou exkurzi a besedu, která proběhne 2. 4. 2016 v Chanovicích a v PROUDu.
Závěrem přijměte pozvání na dubnové akce DDM pro veřejnost, tradičně slavíme Den Země, nechybí ani setkání s osobností, tvořivá dílna či prohlídka jarní přírodovědné stanice. Rychle se plní letní tábory, přidali jsme tedy nový turnus příměstského tábora, více informací na www.ddm-hd.cz.
Krásné jarní dny přeje kolektiv zaměstnanců DDM.

Tomáš Pollak

Spolky

Diakonie Západ zásadně omezuje poskytování sociálních služeb v Horažďovicích!

Z důvodu výrazného plošného krácení provozních dotací na zajištění sociální sítě Plzeňského kraje pro rok 2016 je Diakonie Západ nucena razantně omezit poskytování svých sociálních služeb ve městě Horažďovice. Uzavřena proto bude ambulance Archy pro rodiny s dětmi a následně i oblíbený nízkoprahový Klub Dok pro děti a mládež.
Místo oslavy čtvrtých narozenin čeká Klub Dok pro děti a mládež v Havlíčkově ulici na počátku dubna omezení provozu, na konci dubna pak vystěhování a definitivní uzavření z důvodu nedostatku financí na jeho provoz. Za dobu svého působení sociální pracovníci podpořili více než 200 dětí a mladistvých při řešení každodenních i mimořádných situací v jejich životech a poskytovali jedinečný nízkoprahový prostor pro jejich seberealizaci a aktivní trávení volného času. Po čtyřech úspěšných letech fungování tak ve městě Horažďovice končí jediná profesionální nízkoprahová sociální služba.
I přesto pracovníci Diakonie Západ na své klienty myslí a v současnosti jednají s knězem Církve československé husitské – Samuelem Vašinem o návaznosti v podobě volnočasového klubu na faře. Ačkoli Diakonie Západ uzavře k 31. březnu svou ambulanci Archy pro rodiny s dětmi v Havlíčkově ulici, neskončí na Horažďovicku s poskytováním tzv. sociálně aktivizačních služeb pro rodiny s dětmi. Rodinní asistenti budou dojíždět z Plzně přímo do rodin tak, jako tomu bylo před otevřením ambulance v březnu roku 2015. Co to pro stávající i nové klienty znamená, přibližuje manažerka sociální prevence Diakonie Západ Mgr. Lucie Petříčková: *„Pro klienty to znamená, že nebudou moci využívat bez objednání stanovené provozní hodiny ambulance přímo v Horažďovicích, nicméně nadále budou moci pracovníky Archy oslovit s prosbou o spolupráci terénní formou. Pracovníci Archy přijedou k nim domů, zjistí jejich potřeby a domluví s nimi individuální plán podpory ušitý na míru přímo jejich rodině. Podobný model podpory nabízíme vcelku úspěšně i v dalších lokalitách Plzeňského kraje.“* Během dosavadního působení v lokalitě Archa pomohla 28 rodinám v obtížné životní situaci, konkrétně 92 dětem a 42 dospělým.

Kontakty:
Mgr. Libor Janíček
manažer úseku vnějších vztahů
Diakonie Západ
mobil: +420 604 761 460
e-mail: libor.janicek@diakonie.cz

Mgr. Lucie Petříčková
manažer úseku sociální prevence
mobil: +420 775 720 490
e-mail: lucie.petrickova@diakonie.cz

Více informací o omezování služeb Diakonie Západ na:
www.diakoniezapad.cz

Plány na rok 2016

Vážení přátelé sborového zpěvu, ráda bych vás informovala o naší činnosti v tomto měsíci. Kromě běžných zkoušek byla hlavní událostí výroční členská schůze, která se konala 4. března v krásné restauraci Harmonie na Zářečí.
Sešli jsme se v celkem pěkném počtu: z dvaceti pěti činných zpěváků bylo přítomno 19 a z dvanácti přispívajících se jich zúčastnilo sedm. Bohužel ale dvě z nás požádaly z pracovních či zdravotních důvodů o převedení na členy přispívající a pár dní poté ukončili dva zpěváci své členství úplně, takže se náš již nevelký počet zredukoval na 21. Tímto začíná být ohrožena existence pěveckého spolku jako takového, neboť zejména v mužských hlasech stačí, aby jeden bas či tenor onemocněl a sbor nemůže vystupovat.
Průběh VČS byl naprosto standardní. Zprávy o hospodaření, zhodnocení minulého roku a zpráva uměleckého vedoucího pana S. Smitky nezabraly příliš času.
O to více jsme se pak věnovali plánům na rok 2016. Již nyní máme naplánováno 15 vystoupení. První dvě jsou úspěšně za námi – Tříkrálový koncert v Pačejově a Velikonoční ve Strašíně – a už se těšíme na další dvě velké akce. Jednou z nich je pravidelné jarní soustředění na přelomu dubna a května a tou druhou 11. setkání pěveckých sborů, které se tentokrát odehraje 7. května. Tak, jako před dvěma roky v Horažďovicích, bude sborovým zpěvem znít nedaleká Sušice. Srdečně tedy zveme všechny, kdo si rádi poslechnou pěkný zpěv lidových písniček, stejně jako velebné tóny v kostele.
Další významnou akcí, která nás v průběhu tohoto roku čeká, je zahraniční zájezd na podzim, okolo kterého se točila velká část diskuse. Také jsme – opět – řešili problém, kde najít nové zpěváky, kteří by posílili naše řady. A tak se stejně jako před rokem ptám: *„Nechcete mezi nás?“*

Za PS Prácheň Simona Sládková

Sbor dobrovolných hasičů

Hasičský okrsek č. 8 Horažďovice

se skládá z 10 sborů, a to: SDH Boubín, Hejná, Horažďovická Lhota, Horažďovice, Kejnice, Komušín, Třebomyslice, Velké Hydčice, Veřechov a Slivonice. „Výročka“ tohoto okrsku se konala opět na Zářečí v restauraci p. Zacha v sobotu 27. února od 14 hodin. Účast byla 90%, chyběli zástupci SDH Horažďovická Lhota. Obec Velké Hydčice zastupoval br. Vintr. Nedostavili se žádní funkcionáři z okresního sdružení (konal se okresní hasičský ples ve Velkém Boru). Nedostavil se ani žádný starosta nebo některý ze zástupců města, ani z obecních úřadů. Ztratili snad o hasiče zájem?
Byl jsem požádán, abych toto shromáždění – za nemocného pana Jirků – vedl a řídil. Přivítal jsem přítomné a vzpomenul úmrtí členů v minulém roce. Poté již měl slovo starosta okrsku p. Klečka, který zhodnotil činnost okrsku za rok 2015 a poděkoval přítomným za aktivní přístup v práci v požární ochraně. Následovaly zprávy velitele, hospodářky, revizního rady a vše bylo zakončeno slabou diskuzí. Po ní byl přečten p. ing. Benediktem návrh na usnesení a bez připomínek posléze schválen. Po výborném občerstvení následovalo posezení při harmonice.
Připomínám, že okrsková soutěž se bude konat v Třebomyslicích 14. května u příležitosti 90. výročí založení sboru.

Karel Halml

Předsedající br. Vintr, Halm, Klečka a setr. Toušlová sledují diskutujícího. Foto: Josef Benedikt, jednatel 8. okrsku.

Mladí hasiči

Zimní soutěž mladých hasičů se tentokrát konala v tělocvičně Základní školy v Nýrsku. V sobotu 12. března jsme se sešli v hasičské zbrojnici v počtu 18 dětí a 4 dospělí. Naskládali jsme se do dvou aut a vyrazili na cestu. Ta ubíhala velmi rychle, a my jsme se nemohli dočkat, kdy už budeme na místě. Po příjezdu jsme se rychle přemístili do tělocvičny. Po úvodním přivítání pořadateli jsme se rozběhli na předem připravená stanoviště. Soutěžili jsme v mnoha disciplínách z oblasti hasičských dovedností, například topografie, vázání uzlů, orientace mapy, signály rukou a věcné prostředky. Opomenout nesmíme ani disciplíny z oblasti logiky a fyzičky, což obsahovalo skládačku na čas, šplh po tyči a žebřinách, přeskok přes švihadlo, střelbu na brankáře, házeli jsme šipky na terč a míčky do opičí tlamy nebo jsme hadicí sráželi kuželky. Soutěž nás moc bavila a celý den jsme si užívali s úsměvem na tváři. Po splnění všech soutěží jsme s napětím čekali na vyhlášení výsledků. V kategorii starších se naše družstva umístila na 33. a 8. místě z konkurenčních 46 týmů. V kategorii mladších jsme obsadili 18. a krásné 5. místo z celkových 41 týmů. Největším překvapením ale byl postup našeho člena Miloše Barborky do rozstřelového kola za nejlepší jednotlivce. V tomto kole nám ale štěstí nepřálo a do prvních pěti nejlepších se již Miloš nedostal, ale i tak to je obrovský úspěch. Po vyhlášení všech kategorií jsme se odebrali k autům a rychle domů, kde na nás již čekali netrpěliví rodiče, zvědaví, jak celý den probíhal, a hlavně na naše úspěchy. Závěrem děkujeme V. Macháčkovi, který ukrojil ze svého volného času a do Nýrska nám dopravil část soutěžících.

Michaela Melková

Honební společenstvo Horažďovice
se sídlem Babín 15, 341 01
Horažďovice
zastoupené honebním starostou
p. Václavem Soukupem
– všem členům Honebního
společenstva Horažďovice –
POZVÁNKA
NA VALNOU HROMADU
dne 12. 4. 2016 v 15 hodin
v zasedací místnosti Městského
úřadu v Horažďovicích
(přízemí vlevo)
Program: výplata nájemného členům

Pootavští trubači u horažďovických mladých myslivců

Myslivecký kroužek pracuje pod DDM v Horažďovicích už 10 let. V současné době ho navštěvuje 9 mladých myslivců, scházejí se každou středu v 15.30 hodin v přírodovědné stanici. Kroužek vedou N. Soukupová, M. Reisinger a R. Kovařík. Vyvrcholením celoroční činnosti je účast v soutěži Zlatá srnčí trofej. Abychom se mohli do soutěže zapojit, musíme se mnohému naučit. Poznáváme zvěř, rostliny, zbraně. Popisujeme shozy, učíme se mysliveckou mluvu, zvyky a tradice myslivců. Seznamujeme se s loveckými psy. Nejoblíbenější mezi námi je střelba na terč. Ve středu 2. března mezi nás zavítali tři členové souboru Pootavští trubači. Díky nim jsme poznali myslivecké troubení i loveckou hudbu starých mistrů. Vystoupení bylo pečlivě připravené a moderátor a „hornmistr" v jedné osobě – pan Miloš Vondrášek přesně věděl, čím nás upoutat. Nejprve zaznělo Trubačské desatero (průvod honem) od Antonína Dyka. Po barokní lovecké hudbě následovalo úlovkové vytrubování a hlaholy od českých i slovenských autorů. Pak přišly na řadu ukázky z Hubertské mše in B od Petra Vacka. Největším zážitkem pro nás byla možnost vyzkoušet si hru na různé borlice. „Zatroubili" jsme si téměř všichni. Úspěšní hádankáři získali sladké odměny. Devadesát minut uteklo jako voda a někteří z nás nestačili ani zlobit. Děkujeme Pootavským trubačům. Svůj volný čas nám věnovali Miloš Vondrášek, Miroslav Kotrč a Jan Řehoř, který s nápadem zahrát horažďovickým mladým myslivcům přišel. Naši vedoucí už domlouvají další spolupráci.

Za myslivecký kroužek Jan Motl

Oblastní charita

Máte problém nebo se nacházíte ve složité životní situaci a nevíte, kde hledat pomoc? Pomůžeme vám hledat řešení.

Občanská poradna
při Oblastní charitě Horažďovice
poskytuje DISKRÉTNÍ, NESTRANNÉ a BEZPLATNÉ poradenství v oblastech

Dluhové poradenství
Občanskoprávní a majetkoprávní vztahy
Systém sociálních dávek a pomoci
Pracovněprávní vztahy
Bydlení
Rodina a mezilidské vztahy
Správní řízení – jednání s úřady
Sociální a zdravotní pojištění
Ochrana spotřebitele

Preferujeme předchozí objednání:
Osobně: Oblastní charita Horažďovice, Palackého 1061, Horažďovice
(úterý: 9.00–16.00)
Telefonicky: 730 551 603
E-mailem:
obcanskaporadna.horazdovice@tiscali.cz

Poradenství je poskytováno pouze při osobním jednání v kanceláři poradny nebo u vás doma.

Charita
Česká republika

Překvapení na Otavě

A vyrážíme směle do druhé poloviny projektu PŘEKVAPENÍ NA OTAVĚ. Po několika workshopech, besedách, promítání a koncertech zdaleka nekončíme a pokračujeme v obdobném duchu. Co nás čeká v dubnu? V sobotu 2. 4. společně postavíme první komunitní BYLINKOVOU ZAHRÁDKU v HD. Pokud se chcete zapojit, neváhejte přijít v 10.00 do Černýho kafe, odkud společně vyrazíme. Na místo pak dorazí v 13.00 BYLINKOVÁ MARINGOTKA. Chcete vědět, co se skrývá v této tajemné maringotce, dozvědět více o bylinkách a vyrobit si vonný škapulíř? Rádi byste prostoupili magickým Herbárionem díky hudební jízdence a spatřili bylinkové víly? Tak neváhejte a vstupte do světa bylinek a květin.
Tímto nekončíme. V pátek 22. 4. v 19.00 přijďte do ČERNÝHO KAFE na přednášku Trutnováků Ondřeje Koudelky, Jana Macka a Rudolfa Nováka o STONE BALANCINGU s názvem „Balancování je rybaření 21. století" – dozvíte se, zda se jedná o umění či meditační techniku a jak tuto disciplínu nejlépe zvládnout. Večer již tradičně zakončíme hudebním vystoupením. V sobotu 23. 4. se sejdeme ve 13.00 na mostě na OSTROV a pod jejich odborným vedením si sami vyzkoušíme, jaké to je balancovat s kameny na břehu řeky nebo přímo v ní! Sledujte naše webové nebo fb stránky pro inspiraci a více informací! www.landartnarece.cz.
Tento projekt je realizován díky programu SmartUp od Nadace O2. Projekt je realizován za podpory Nadace Vodafone Česká republika. Tento projekt vzniká díky podpoře z grantového programu Zelené oázy, který vyhlašují Nadace Partnerství a společnost MOL Česká republika.

S pozdravem tým Překvapení na Otavě

Zajímavosti

Regionální informační centrum Prácheňska aktuálně

Horažďovické jaro jsme odstartovali veletrhem v Pasově

U našich bavorských sousedů se 5.–13. března konal již tradiční veletrh 3 zemí – Drei Länder Messe. Zúčastnili se ho zástupci z Německa, Rakouska a České republiky. Pasov, město na soutoku Dunaje, Innu a Ilzu, je známý pořádáním veletrhů Passauer Frühling. Rozlehlé výstaviště nabízí 15 výstavních hal. Prezentovali jsme zde oficiálně certifikovanou turistickou oblast Prácheňsko a Pošumaví. Naše expozice představila naše město a region jako celek. Smyslem činnosti a naším cílem je přivést do naší oblasti turisty. Ti zde utratí peníze, a profit má tak město i podnikatelé. Společně s dalšími jihočeskými regiony a městy jsme představovali Horažďovice na velkolepém výstavním stánku. Veletrh 3 zemí není pouze o cestovním ruchu, mezi vystavovateli byli např. vinaři, prodejci kožených výrobků, výrobci kuchyní i jiných interiérových doplňků, zlatníci s nabídkou šperků z opálů, výrobci sýrů a uzenin, automobilky, kosmetické služby i produkty a mnoho dalších.

Pomocí tištěných materiálů, které jsme na veletrhu rozdávali, jsme se snažili poukázat na krásná a zajímavá místa v regionu, představit všechny atraktivity, pozvat k návštěvě a strávení dovolené u nás. Věříme, že naše účast na veletrhu přinese své ovoce a budeme se těšit i v letošní sezóně oblíbenosti naší turistické oblasti Prácheňsko a Pošumaví.

Vlaďka Šlechtová, Regionální informační centrum Prácheňska, Mírové náměstí 15, Horažďovice
Tel. 737 285 545

Poděkování nemocnici v Horažďovicích

Po operativním zákroku v měsíci lednu na výměnu kyčelního kloubu v nemocnici v Klatovech jsem strávila 5 týdnů na „rozhýbání" v Nemocnici následné péče v Horažďovicích. Po celý můj pobyt v nemocnici v Horažďovicích jsem byla naprosto spokojena s péčí o pacienty. Využívám této možnosti a chci poděkovat jak lékařům, tak sestřičkám i ostatnímu personálu nemocnice za jejich mimořádnou péči, ochotu a pochopení pro nás pacienty.
Děkuji a přeji všem vše nejlepší
Božena Klečková

Ciao...
REGIONÁLNÍ INFORMAČNÍ A MAPOVÉ CENTRUM
Vám poskytuje
ZDARMA
VEŘEJNÝ INTERNET
Po, St, Pá 9.00-12.00, 12.30-17.00
Út, Čt 8.00 - 12.00, 12.30 - 16.00
e-mail: horazdovice@ciao.cz
3. TÝDEN V DUBNU
18. 4. - 22. 4. 2016
prvních 30 min denně ZDARMA

Knižní novinka z našeho regionu

Kriminální příběhy ze staré Šumavy 2
Autor: Vladimír Šindelář
Šumava dnes slouží mnohým z nás hlavně jako místo pro krásnou dovolenou, ale v minulosti zde život nebyl snadný. Dokládají to i staré soudní spisy dodnes uložené v mnoha archivech. Podívejme se na některé tyto smutné šumavské příběhy, které napsal sám život. Všechny se skutečně staly a odehrávají se v letech 1855–1936. Mnohé z nich tehdy hodně vzrušily veřejné mínění. Dočteme se zde o tragickém manželství Alberta Filipa z Výškovic u Vimperka, o smutném konci dítěte v Boubíně nebo o vraždě v klatovském chudobinci. Budeme si vyprávět o hrozném činu, k němuž se odhodlal bohatý sedlák kvůli placení alimentů, o zlém konci staré vdovy v Hrádku u Sušice nebo o tom, jak špatně skončilo kamarádství starého dědečka s dvanáctiletým školákem v Týnci u Klatov.
Knihu zakoupíte v knihkupectví v Ševčíkově ulici.

Jana Kotrbová

S kinem nebo bez kina?

S chutí jsem si v lednovém Horažďovickém obzoru přečetl články o kině a velký rozhovor s paní Libuší Mužíkovou, která se o kino a kulturní dům léta stará. Jsem rád i za prodloužení ankety mezi občany, která může rozhodnout o budoucnosti kina. Je tak konečně vidět, že horažďovické zastupitele zajímá názor lidí, kteří zde žijí a chtějí postupovat uvážlivě. Do kina se vyjma výměny promítaček před více než 20 lety a plynového vytápění neinvestovalo. Proto dopadlo tak, jak dopadlo. Nekvalitní obraz, monofonní zvuk a nepohodlné sedačky. Instalace E-Cinemy – projekce z DVD a Blue Ray nosičů byly už před lety peníze vyhozené oknem. Další otázkou je model, který v roce 1995 nastal. Sloučení provozování kina a kulturního domu za určitých podmínek a dotací. Téměř nikde tento model nefunguje. Paní Libuše Mužíková dokázala hodně. Vznikla unikátní přehlídka amatérských divadel a spousta dalších akcí, ale kino zůstalo zakonzervované. Možná že narazila při dalších nutných investicích na odpor dřívějších zastupitelů. Ovšem bez modernizace můžeme jinak velice dobře technicky řešené kino využívat jako skanzen dřívější doby. Bez digitální technologie DCI není možné promítat premiéry. Výhodou je, že jdou nasadit v premiérovém termínu a podle zájmu počet představení prodlužovat do nekonečna. Není třeba čekat na uvolnění filmové kopie, kterou promítají další kina. Součástí DCI technologie je i nutný prostorový zvuk 5.1 nebo 7.1. Zařízení umožňuje přes satelit i možnost sledování přímého přenosu. Například oper nebo koncertů ve světových divadlech ve vysoké kvalitě. Jde využít i na přednášky a vše, co je zaznamenáno digitálně ve standardních formátech. Doba se změnila. Průměr návštěvnosti je dnes okolo 35 diváků v multiplexech a v malých jednosálových kinech 50–55 diváků na jedno představení. Všichni chtějí pohodlné sedačky a prostor kolem sebe. Snížení kapacity je proto nutností, stejně jako lepší využití předsálí. Každé kino si musí vychovávat své diváky a to od školních let. Kino Otava v kombinaci s digitální DCI a se současnou technologií 35mm filmu vidím jako dokonalé spojení. Nostalgický retrozážitek při promítání filmových kopií nebo současný s moderní digitální technologií. Vše velikost promítací kabiny umožňuje bez stavebních zásahů.
Další nutností je i webová prezentace kina včetně možné rezervace vstupenek přímo z domova. Má ji každé malé kino. Město vlastní výlepové plochy, kde program kina chybí a chybí i propagační skříňky, kde se i bez internetu dozvím, co se bude promítat. Digitální technologie má větší náklady na provoz než dřívější, a proto kino nikdy nebude výdělečné a vždy bude potřebovat podporu města, ale je to další důležitý příspěvek do kulturního života. Potom půjde o partu lidí, kteří s kinem a filmem budou žít a snažit se uspokojit filmové potřeby horažďovických diváků (senioři, školy a tematická představení spojená s přednáškami). Třešničkou na dortu může být i filmový klub, kde si diváci sami odhlasují, co chtějí vidět. Digitalizace kina umožní i kvalitní projekce ozvěn filmových festivalů, filmů s outdorovou tématikou nebo o životním prostředí. Tím se mohou Horažďovice povýšit na „kulturní město Horažďovice“. Proč toto píši? Jak k bývalému kinu Modrá Hvězda, tak i ke kinu Dukla, dnes Otava, mám citový vztah. Díky praxi, kterou jsem zde měl, jsem se mohl stát promítačem a kontrolním technikem. Kino je živel, je nejenom o číslech, ale i o radosti z dobře odvedené práce, a spokojených divácích, kteří rádi přijdou znovu. Nerad bych se díval na zajímavé a dobře řešené kino jako na zakonzervovaný skanzen. Rád pomohu radou, zkušenostmi i kontakty, které mám. Zkusíme to? V Hradci nad Moravicí se to povedlo jako v mnoha dalších malých městech, kde bylo kino odsouzeno k zániku. Tak proč by to nemohlo fungovat i u nás…

Jiří Šobr – promítač mechanik
Mistr Nových technologií
a ext. redaktor ČRo Plzeň

Historie horažďovických domů

Historie domů v Horažďovicích v letech 1600–1800, vnitřní město

Dům čp. 24, Ševčíkova ulice
V roce 1619 náleží dům Matyáši Kryspachovi a jeho manželce Dorotě rozené Loskotové. Není vyloučeno, že příbuzným tohoto Matyáše byl horažďovický farář Matěj Crispi (Crispus) v letech 1621–1623. Ten měl podle Jana Pavla Hilleho spravovat v roce 1624 také farnosti Budětice, Velký a Malý Bor, Chanovice, Bezděkov a Kadov.
V roce 1634 sepisuje Matyáš Kryspach poslední vůli, ve které odkazuje dům, pole, louky, zahrady a dvůr synům Janovi a Matyášovi, také na ně převádí nedoplacených 70 kop dlužných na domě Jana Heritesa. Starší syn Jan „*se v jinších krajinách osadil*“. Protože byl jeho druhý syn ještě dítě, domluvil s dožádanými poručníky Martinem Lipnickým a Zachariášem Hladíkem „*jeho syna Matyáška* dáti na stravu k Dorotě *Azafce, písařce…potom na cvičení do škol podle vůle a zdání svého jej dáti, kde se jim bude viděti*“.
V poslední vůli také zmiňuje, že je obec stále dlužna Matyášovi Kryspachovi za tři sudy piva vydané vojákům. Až syn Matyáš dosáhne plnoletosti, bude předáno k „*novýmu kostelu*“ sv. Jana Křtitele pole Benediktovské. O rok později, v roce 1635, sepisuje Matyáš Kryspach novou poslední vůli. Zde upřesňuje, že prvorozený syn Jan „*zůstává v cizích zemích, však živ a zdráv jest*“. A pokud se nevrátí z ciziny, přechází veškerý majetek na další dva syny Cypryána a Matyáše. Nicméně je pro syna Jana, pokud by se vrátil, dědicky vyčleněno pole ležící „*Na blátě*“. Dále veškeré dědictví, co zdědil po svých dvou manželkách a co ještě k tomu přikoupil, jmenovitě pole Matouškovské koupené od Jana Černého, pole Benediktovské od Doroty Nosákovské, pole Vodičkovské u „*Bílý vody*“, dále dům v městě, dvůr „*Na schůně*“ ležící se stodolou a zahradou, zahradu na Zářečí, místo, kde bývala stodola u krchova, to vše odkazuje svým dětem. Strýci Martinu Kryspachovi, bydlícímu v Litomyšli, odkázáno 20 kop. Ke kostelu sv. Jana Křtitele odkázáno 10 kop. Pokud by děti zemřely a nebylo

Objekt na fotografii z roku 1939, archiv Městského muzea Horažďovice

PRObyt centrum
KOUPELNY
OBKLADY
DLAŽBY
Po - Pá 8 - 17h
So 9 - 12h
Jaroslav Žák
PRODEJ
• kompletní vybavení koupelen a WC (vany, sprch. kouty, umyvadla, WC, nábytek, vodovodní baterie, doplňky,...)
• obklady a dlažby pro koupelny, kuchyně, chodby, terasy, sklepy,...
• lepidla, spárovací hmoty, hydroizolace, silikony, ukonč. lišty
GRAFICKÉ NÁVRHY
• vizualizace prostoru před realizací – konzultace
REALIZACE
• rekonstrukce koupelen, bytových jader, interiérů „na klíč"
• zednické, obkladačské, instalatérské, elektrikářské, malířské práce
Nádražní 1319, areál kasáren Sušice
607 673 081 / 378 608 373 www.probytcentrum.cz

Podlahy • bytové doplňky
Krejčová
prodej - pokládka
půjčovna vysavačů
Havlíčkova 49, Horažďovice
tel. 737 291 755
www.podlahyhorazdovice.cz

Přijmeme TECHNIKA na STK Horažďovice
Podmínky:
• doložené vzdělání
(střední vzdělání s maturitní zkouškou v oboru vzdělání technického směru nebo ukončené střední vzdělání s výučním listem v oboru vzdělání technického směru)
• potvrzená praxe
(střední vzdělání s maturitní zkouškou nejméně 2 roky odborné praxe v autoopravárenství nebo střední vzdělání s výučním listem nejméně 6 let odborné praxe v autoopravárenství)
• bezúhonnost, řidičský průkaz A, B, T
• slušné jednání, flexibilita
Bližší informace na tel. 777 112 505 – Eduard Vrána

Pohřební ústav Hořejš
Žižkova 120, Blatná (vedle ZŠ J.A.Komenského)
- služba 24 hod, 7 dní v týdnu vč.svátků
- zajišťujeme veškeré pohřební služby
- dlouholeté zkušenosti, minimální režie
Tel.: 383 422 464, 603 512 653
604 213 930, 775 968 082

ZEDNICTVÍ – Jiří Svoboda
Provádíme veškeré zednické práce
úprava byt. jádra, sádrokartony, štuky, zateplování fasád, vyvložkování komínů ohebným nerez materiálem
vč. stavebních úprav. Tel: 725 763 582

by právoplatného dědice, přechází dům na stryce Martina Kryspacha, který je povinen se přistěhovat a hospodařit zde. V roce 1636 prodávají sirotci po Matyáši Kryspachovi dům slove Loskotovský, jinak Kryspachovský, Jindřichu Georgidesu Dobříšskému, písaři důchodnímu panství Horažďovic, a jeho manželce Marii. Dům Kryspachovský a při něm spáleniště Pulcovské zhlédli páni radní a vrchnost včetně příslušenství domu „*lochy, sklepy, sejpky* a maštale" a odhadli vše v ceně 600 kop. Dům leží mezi domy Jiřího Melichara a domem Ferdinanda Medlara. Proti prodeji se ale ohradil poručník nezletilého sirotka po zemřelém Matyáši Kryspachovi Kryštof Plouz. Jindřich Georgides Dobříšský však na prodej naléhal a dokonce i složil ve zmíněném roce 1636 100 kop míšeňských zálohy. K úplnému prodeji však nakonec nedošlo a dům zůstává v majetku Kryspachů. V roce 1654 došlo k majetkovému vyrovnání mezi bratry Janem a Matyášem po jejich otci Matyáši. Dům ležící mezi domy Davida Bohdaneckého a Ferdinanda Medlara. Veškerá pole ujímá

Klasicistní vrata objektu bývalé školy, první polovina 19. století, snímek z roku 1930, archiv Městského muzea Horažďovice

Matyáš Kryspach. Ve stejném roce jsou v berní rule zmíněni sirotci Kryspachovští, osívají 62 strychů polí, jsou však uvedeni jako pohořalí. V roce 1662 si směňuje Matyáš Kryspach svůj dům ležící mezi domy Davida Bohdaneckého a Ferdinanda Medlara s hejtmanem panství Danielem Táborským k ruce jeho syna Daniela Františka mladšího Táborského. Daniel Táborský mu zase obratem předává svůj dům řečený Rackovský čp. 58 ležící mezi domy Matěje žida (Bílá růže) a domem Jana Šlechty čp. 57 spolu s dvorem a stodolou pod brankou vedle „*mlejna obecního*", s tou výminkou, že bude Matyáš Kryspach z tohoto dvora odvádět do kláštera minoritů 10 liber točeného oleje. Dále postupuje Táborskému spáleniště dvora se stodolou ležící na předměstí mezi dvory Anny Staré a Tomáše Hynka. Daniel Táborský doplácí Matyáši Kryspachovi k dorovnání hodnoty nemovitosti ještě 90 zlatých a následujícího roku přidá 24 strychů ječmene.

MgA. Jindřich Šlechta

PALIVOVÉ DŘEVO od 550Kč
SLUŽBY V LESNICTVÍ

Tel: 723 414 964
Facebook:
Dřevo Chanovice

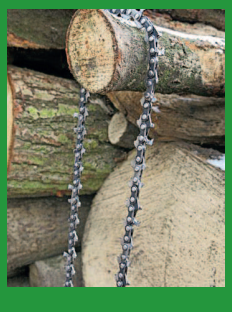

Nabízím k pronájmu
kompletně vybavený, plně funkční

PENZION S RESTAURACÍ „BÍLÁ RŮŽE“
přímo v centru města Horažďovice.

Restaurace má kapacitu 50 míst, zahrádka 30 míst.
V penzionu je 5 pokojů (celkem 12 lůžek),
možnost dalšího stavebního rozšíření.
Cena za pronájem – dohodou.

Více info na tel: **602 478 632**
e-mail: **stanislav. pavlovsky@seznam.cz**

Firma Interiéry a schodiště, s. r. o.
hledá zájemce na následující pracovní pozice:

* Montážníci na montování interiérů nábytku pro Německo a Anglii. Zajímavé pracovní ohodnocení.
* Přípravář / technik pro výrobu nábytku – min. vzdělání VOŠ
* Obsluha CNC strojů – Seřizovači a obsluha číslicově řízených dřevoobráběcích strojů na výrobu dřevěných výrobků
* Dělník dřevozpracující výroby truhlář (převážně ruční)
*Truhláři (kromě stavebních) a pracovníci v příbuzných oborech

Pracoviště: Interiéry a schodiště, s. r. o.,
Kasejovice 337, 335 44 Kasejovice
Pracovní poměr: nástup možný ihned,
možnost zařídit zaměstnancům ubytování

Kontaktní osoba: Mag.phil. Lenka Šampalíková, 734 440 523,
lenka.sampalikova@interiery-schodiste.cz

Prodej slepiček

Drůbež Červený Hrádek opět prodává slepičky snáškových plemen typu Tetra hnědá a Dominant ve všech barvách.
Stáří 14–19 týdnů. Cena 149–180 Kč/ks
Prodej se uskuteční: Horažďovice – u vlak. nádraží
24. dubna, 22. května, 23. června 2016 – 15.50 h.
6. května 2016 – 14.55 h.
Při prodeji slepiček – výkup králičích kožek – cena dle poptávky.
informace: Po–Pá 9.00–16.00 hod.
tel.: 601 576 270, 606 550 204, 728 605 840

teraso®
HORAŽĎOVICE s.r.o.

Blatenská 587
341 01 HORAŽĎOVICE

www.teraso.cz
teraso@teraso.cz
tel.: 376 512 628
fax: 376 512 738

Velký jarní výprodej skladových zásob dlažeb

pro uvolnění skladových prostor
před novou prodejní sezónou

se slevou až 30%
pro firmy i maloodběratele

prodej po-pá 6.00-13.30
Veškeré další informace na výše uvedených kontaktech

OVAG

Společnost OVAG s.r.o.
zabývající se textilní výrobou se sídlem v Horažďovicích Předměstí, přijme

FAKTURANTKU / nástup ihned

Popis činnosti:
vystavení faktur, skladová evidence,
materiálová evidence, zpracování inventur,
evidence Intrastat, objednávání materiálu

Požadavky:
nutná znalost NJ slovem i písmem
práce na PC – zejména Word, Excel
pečlivost, svědomitost
zodpovědnost
praxe v oboru
ochota učit se nové
bydliště nejlépe v Horažďovicích a okolí

Nabízíme:
práci na plný úvazek
zajímavé platové ohodnocení
prémie, stravenky
dobré vlakové spojení
jednosměnný provoz

Životopis zašlete na: **zkolacek@ovag.cz**
nebo volejte na **777 331 336**

Elika spol. s r.o.
PRODEJ PALIV

JARNÍ SLEVY
1.4.-4.6. 2016

UHLÍ
BRIKETY
KOKS

UHLÍ · BRIKETY · KOKS · DŘEVO

SD Bílinské uhlí
Jsme držiteli „stříbrné" známky udělené spolehlivým a prověřeným prodejcům Bílinského uhlí

www.elika.cz

DO VZDÁLENOSTI 20 KM A ODBĚRU NAD 20 q
- ROZVOZ ZDARMA!
Vážíme na digitální váze.

ELIKA spol. s r. o. telefon: 376 511 881
Strakonická 363, Horažďovice mobil: 737 851 355

Zdeněk Zoubek
Zástupce OKklient
Ševčíkova 32, Horažďovice
Mobil: 732 502 095
www.pojisteni-horazdovice.cz

OK KLIENT a.s. FINANČNÍ PORADENSTVÍ
ČLEN OK HOLDING

Nabízíme:
-pojištění firem a podnikatelů
-důchodové spoření
-pojištění občanů (život a majetek)
-investice , úvěry, hypotéky
- prodej investičních slitků zlata a stříbra

Partneři

Allianz, AXA, ČPP Vienna Insurance Group, Kooperativa Vienna Insurance Group, Generali, Pojišťovna, Pojišťovna Vienna Insurance Group, UNIQA, MAXIMA

a další . Těšíme se na Vaši návštěvu.

MYSLETE NA SVÉ BEZPEČÍ

Bezdrátový, dotykový GSM alarm s displejem
Hodí se pro byty, chaty, garáže, kanceláře, malé obchody apod.

- Výhodou bezdrátového alarmu je jeho snadná instalace bez nutnosti vrtání nebo tahání kabelů.
- Díky velkému a podsvícenému displeji s klávesnicí lze snadno ovládat a nastavovat celý systém, nemusíte tedy jednotku nastavovat přes SMS příkazy.
- Alarm komunikuje v českém jazyce.
- V případě aktivace alarmu přijde uživateli SMS zpráva i telefonní hovor.
- Nastavit lze až 6 telefonních čísel.
- Další výhodou je možnost spravovat a zadávat příkazy alarmu secuFi přes mobilní telefon.
- Pokud tedy zapomenete aktivovat alarm při odchodu, můžete ho dodatečně přes MT aktivovat.

GSM alarm
Sada pro zabezpečení bytu
5 499,- s DPH
včetně montáže, nastavení a zaškolení

ROSA computers
Václav Rosa, Prácheňská 35

více na http://www.rosacom.cz/zabezpeceni-malych-objektu/

tel 376 511 722 email rosacom@rosacom.cz web www.rosacom.cz

PÁTEK 8. 4. 2016 V 18 HODIN

MĚSTSKÉ MUZEUM HORAŽĎOVICE

ONDŘEJ PULKRÁBEK

PĚŠKY NA KONEC SVĚTA

O CESTĚ A LIDECH

PUTOVÁNÍ DO SANTIAGA DE COMPOSTELA A JEŠTĚ O KUS DÁL

Skautské středisko Prácheň uvádí komediální strašidelné představení

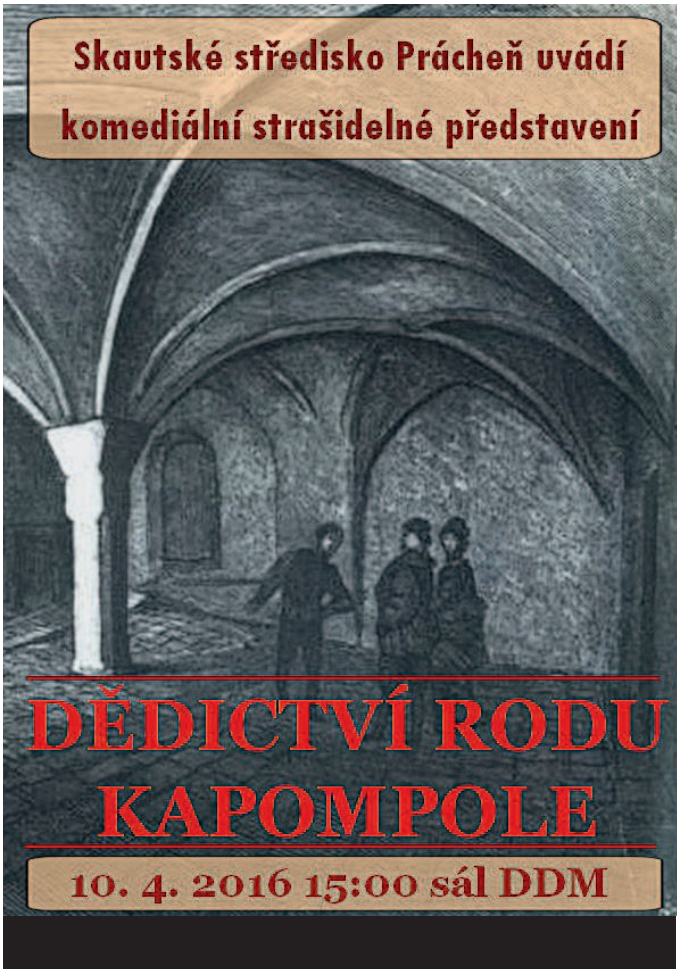

DĚDICTVÍ RODU KAPOMPOLE

10. 4. 2016 15:00 sál DDM

OTAVSKÁ plavba

ČIŠTĚNÍ OTAVY

16. 4. 2016 (sobota)

HORAŽĎOVICE

(úsek Čepice – Horažďovice Lipky) na lodích
(úsek při cyklostezce u Mokré) pěšky s dětmi

Sraz dobrovolníků v 9.00 hod.
na Zářečí u lípy

Lodě, pytle, rukavice a malé občerstvení bude připraveno na místě.

Přijďte podpořit vyčištění části Otavy a jejího okolí svojí účastí.

HORAŽĎOVICE PERLA OTAVY

LETOŠNÍ ROČNÍK

ZÁŘEČSKÉ HORAŽĎOVICKÉ MÁJKY

S VESELÝM PRŮVODEM

SE NEKONÁ.

LOUTKY TAK TROCHU JINAK

aneb

DALŠÍ KOPA DIVADELNÍCH HISTOREK

20. dubna 2016 od 15.00 hod.

v Oblastní charitě HD
(4. patro)

Pořádá městská knihovna ve spolupráci s oblastní charitou v rámci projektu „SENIORŮM DOKOŘÁN“ za finanční podpory Ministerstva kultury ČR

Kulturní program duben

KULTURNÍ DŮM HORAŽĎOVICE

2. 4. **15.00**
SVĚTLO LUCERNY
Divadelní představení proti úložišti jaderného odpadu uvádí ROZTOČkolektiv Dolní Cerekev. Vstupné dobrovolné.

3. 4. **17.00**
MICHAL NA HRANÍ
Do Horažďovic opět zavítá populární MICHAL NESVADBA. Předprodej vstupenek v IC, tel. 376 511 999.

5. 4. **10.00**
TŘI PŘADLENY
Divadelní představení pro MŠ a 1.–3. třídy ZŠ.

16. 4. **21.00**
BRUTUS
Jarní rocková zábava. Vstupenky na místě.

20.–21. 4.
PRODEJNÍ TRH

24. 4. **15.00**
POSEZENÍ S PÍSNIČKOU
K tanci a poslechu hraje DOMAŽLIČANKA. Předprodej vstupenek v kanceláři KS.

26. 4. **19.30**
HVĚZDNÉ MANÝRY
Bláznivá fraška v podání Divadla A. Dvořáka Příbram. Předplatné skupiny A/1. Zbylé vstupenky v předprodeji: kancelář KS. V kulturním domě hodinu před začátkem představení.
Změna programu vyhrazena

KINO OTAVA

FILMOVÁ PROJEKCE – MIMO PROVOZ

PŘEDPRODEJ VSTUPENEK
A PŘÍJEM PLAKÁTŮ PRO VÝLEP POUZE
V KANCELÁŘI KULTURNÍHO STŘEDISKA:
pondělí, úterý, středa 8.00–12.00
čtvrtek, pátek 14.00–18.00

VÝLEPOVÉ DNY: úterý a čtvrtek, 15 výlepových ploch.
kancelář KS, tel.: 376 512 237
kulturní dům (pouze při akcích), tel.: 376 512 436

MĚSTSKÉ MUZEUM

8. 4. **divadelní sál, 18.00**
PŘEDNÁŠKA
ONDŘEJ PULKRÁBEK: PĚŠKY NA KONEC SVĚTA
O cestě a lidech. Putování do Santiaga de Compostela a ještě o kus dál.

1. 4. **divadelní sál, 17.00**
LOUTKOVÉ PŘEDSTAVENÍ
Zlatovláska

MĚSTSKÁ GALERIE

27. 2.–2. 6.
VÝSTAVA OBRAZŮ FEIKE DE VRIES (NL)
Obrazy z Pošumaví a vlastní tvorba

DŮM DĚTÍ A MLÁDEŽE

3. 4. **Přírodovědná stanice, 14.00**
KOMENTOVANÁ PROHLÍDKA PŘÍRODOVĚDNÉ STANICE
Prohlídka jarních přírůstků. Vstupné 25 Kč.

15. 4. **Envicentrum PROUD, 19.00**
ŠUMAVA 2015
Přednáška a promítání fotografií. Jan Kavale vypráví o svých láskách – Šumavě a fotografování. Vstupné 50 Kč.

16. 4. **Envicentrum PROUD, 9.00–12.00**
STARÉ KVĚTINÁČE V NOVÉM KABÁTU
Výtvarnou dílnu lektoruje Lucie Oudová, materiál zajištěn. Poplatek 30 Kč.

19. 4. **Envicentrum PROUD, 10.00–16.30**
ZÁKLADY INTERPRETACE MÍSTNÍHO DĚDICTVÍ
Seminář lektoruje Tomáš Růžička z Nadace Partnerství. Rezervace a info na 778 449 919. Účastnický poplatek 750 Kč.

23. 4. **Přírodovědná stanice, 13.00–16-00**
DEN ZEMĚ V PŘÍRODOVĚDNÉ STANICI
Zvířecí detektivka na Panské, prohlídky chovů a výtvarná dílna. Vstup zdarma.

KNIHOVNA

4. 4. **oblastní charita (4. patro), 9.00**
BADUAN JIN + UKÁZKY MOHENDŽODÁRO
Série cviků podle starých Číňanů, jóga pro ženy. Projekt „Seniorům Dokořán“.

6. 4. **oblastní charita (4. patro), 14.00**
ČTENÍ NA POKRAČOVÁNÍ
z knihy Ivana Krause „Má rodina a jiná zemětřesení“ Projekt „Seniorům Dokořán“.

12. 4. **sál knihovny, 10.00**
VIRTUÁLNÍ UNIVERZITA 3. VĚKU
6. přednáška na téma „Genealogie. Hledáme své předky“

19. 4. **sál knihovny, 10.00**
VÝPRAVY DO MINULOSTI – KAREL IV.
Beseda se spisovatelkou a autorkou učebnic dějepisu Veronikou Válkovou

20. 4. **oblastní charita (4. patro), 15.00**
LOUTKY TAK TROCHU JINAK ANEB DALŠÍ KOPA DIVADELNÍCH HISTOREK
Pokračování úspěšných divadelních historek tentokrát za účasti loutek a herců loutkového divadla Tyjátru Horažďovice. Projekt „Seniorům Dokořán“.

20. 4. **sál knihovny, 10.00**
ETIKETA VČERA A DNES
Markéta Čekanová o společenském chování. Příklady srovnání etikety v minulosti a dnes.

25. 4. **sál knihovny, 15.00**
HRÁTKY S PAMĚTÍ
kvízy, testy a praktické ukázky trénování paměti

Projekt „Seniorům Dokořán“ probíhá ve spolupráci s Oblastní charitou Horažďovice za finanční podpory Ministerstva kultury ČR.

OSTATNÍ AKCE

2. 4.
CESTOU DÁVNÝCH POSELSTVÍ
Výlet (Kraselov–Kbíl–Kněží hora) www.kouzlousmevu.cz

7. 4. **18.00**
MEDITACE S ANDĚLY
www.kouzlousmevu.cz

16. 4. **9.00**
ČIŠTĚNÍ OTAVY
Město Horažďovice

16. 4. **celý den**
UKLIĎME SVĚT, UKLIĎME ČESKO
Město Horažďovice

18. 4. **18.00**
POSÍLENÍ HOJNOSTI V ŽIVOTĚ
www.kouzlousmevu.cz

23. 4. **9.30–17.00**
ANTISTRESOVÝ WORKSHOP
www.kouzlousmevu.cz

25. 4.
POSÍLENÍ SEBEVĚDOMÍ
www.kouzlousmevu.cz

OBLASTNÍ CHARITA HORAŽĎOVICE
KLUB „NEBUĎ SÁM“

5. 4. a každé úterý **DPS 1061 Palackého, 14.00**
KLUB SENIORŮ

5. 4. **jídelna DPS Palackého 1061, 15.00**
POSEZENÍ S HARMONIKOU
k tanci a poslechu hrají Úterníci

6. 4. a každou středu **DPS Loretská 1069, 10.00**
TURNAJ V ŽOLÍKÁCH

7. 4. a každý čtvrtek **kaple DPS Palackého, 15.00**
MŠE SVATÁ

11. 4. **jídelna DPS Palackého, 13.30**
HOLKY V AKCI
– společné pečení z osvědčených receptů.

13. 4. **jídelna DPS Palackého 1061, 13.30**
VÍTÁNÍ JARA
– besídka dětí školní družiny Blatenská.

20. 4. **jídelna DPS Palackého 9.45**
SETKÁNÍ S DĚTMI Z KMŠ
a jejich pestrým programem.

26. 4. **DPS Loretská 1069, 14.30**
DPS Palackého 1061, 15.30
KONCERTY ZUŠ
– vystoupení dětí místní základní umělecké školy.

28. 4. **jídelna DPS Palackého 1061, 13.30**
TURNAJ VE STOLNÍCH HRÁCH
– klání v postřehu, taktice a vědomostech.

Uzávěrka dalšího čísla je 19. dubna v 10.00 hod., vydání 29. dubna 2016.. Redakce si vyhrazuje právo vybrat k otištění příspěvky pisatelů podle potřeb HO. Příspěvky svým rozsahem delší než jeden list A4 budou redakčně kráceny. Náklad 2700 výtisků. Distribuováno do každé rodiny horažďovického obvodu zdarma.

Vydavatel a nakladatel Město Horažďovice, Mírové náměstí 1, IČO 00255513. Tel.: 371 430 557, fax 376 547 529, e-mail: obzor@muhorazdovice.cz. Za věcnou a jazykovou správnost textu odpovídají autoři, složení redakční rady: Ing. Hana Kalná, Ing. Ivana Dušková, Ak. mal. Petr Mika, Jitka Chalupná. Povoleno OkÚ Klatovy pod registrační značkou MK ČR E 11878. ISSN 1802–7741. Tisk: Dragon Press, Klatovy.