HORAŽĎOVICKÝ OBZOR

KVĚTEN 2015

VYBÍRÁME Z OBSAHU

SLAVNOSTI KAŠE 2015 STR. 3
Z RADNICE STR. 5–8
KAREL BOUŠE STR. 17–18

MĚSÍČNÍK VĚNOVANÝ HOSPODÁŘSKÉMU, KULTURNÍMU A SPOLEČENSKÉMU POVZNESENÍ MĚSTA

ROČNÍK XVIII. (XXXVI) | V HORAŽĎOVICÍCH 29. KVĚTNA 2015 | ČÍSLO 5 | NEPRODEJNÉ

Z RADNICE

Vážení spoluobčané,
významnou událostí uplynulého měsíce května byly oslavy 70. výročí osvobození naší vlasti a ukončení 2. světové války. Při této příležitosti naše město navštívili i mnozí významní hosté, kteří zde při slavnostním aktu uctili památku všech obětí. Nejvzácnějším hostem byl americký válečný veterán pan Vernon Schmidt, který se osobně zúčastnil v řadách 90. pěší divize osvobozování Horažďovic v roce 1945. Setkali jsme se s ním a byli jsme velmi překvapeni jeho vitalitou, otevřeností a také dojetím, které v něm reakce lidí v naší vlasti vzbudily. V rámci oslav proběhla v kině také velmi zajímavá přednáška Josefa Chalupného o historii osvobozování našeho města, která osvětlila mnohdy neznámé souvislosti a mnoho vzájemně propojených lidských osudů. Navštívili jsme i historický vojenský tábor v parkánu, který zorganizovali „přátelé 4. obrněné divize Prácheňsko“, za což jim patří obdiv a velké poděkování.
Jak jste jistě postřehli, došlo k odstěhování stavební firmy z náměstí a nyní dochází k zabezpečení celé stavby. Věnujte prosím zvýšenou pozornost pohybu na náměstí, došlo zde k několika drobným změnám dopravního značení a k instalaci bezpečnostních zábran v prostoru okolo kostela. Provizorně byly také nainstalovány lavičky, květníky a odpadkové koše. Během června chceme zprůchodnit prostor za kostelem, opravit schody od kostela k Lipkám a také lávku přes náhon. V tomto období také bude, dle projektu revitalizace, dokončena výsadba zeleně ve městě a přilehlých obcích. V Palackého ulici byla provedena oprava chodníku postřikem a zásypem drtí, která bude po vyzrání podkladu odklizena. V rámci práce na protipovodňových opatřeních města členové rady prošli oblasti kolem řeky, které jsou nejčastěji zasaženy povodněmi. Podrobněji se tak seznámili se všemi možnostmi protipovodňových opatření a po následné komunikaci s občany budou navržena Povodí Vltavy realizovatelná řešení.
V květnu jsme se také zúčastnili výjezdního zasedání bezpečnostní rady na základně HZS Zbiroh, kde nám byla předvedena hasičská technika a sklady humanitární pomoci. Vše bylo na vysoké úrovni, nicméně doufáme, že nic z toho nebudeme v našem městě potřebovat. Co se týká sportovišť a dětských hřišť, byly příslušným orgánem vypracovány revizní posudky, na jejichž základě musíme realizovat úpravy sportovních prostorů a jejich vybavení z hlediska bezpečnosti. Budou aktualizovány správní řády o provozu jednotlivých sportovišť.
Pozornost se i nadále věnuje úklidu města a okolí a děkujeme všem občanům, kteří se zapojili do každoroční akce „Čištění Otavy“. Každá taková občanská aktivita je velmi prospěšná a vítaná.

Ing. Michael Forman – starosta,
Ing. Hana Kalná – místostarostka

Významný host – americký válečný veterán Vernon Schmidt z Kalifornie s J. Chalupným.

RADA MĚSTA HORAŽĎOVICE 20. 4. 2015

– **schvaluje** nabídkové řízení na prodej bytové jednotky č. 790/1 Šumavská ulice v Horažďovicích a spoluvlastnického podílu na společných částech domu za minimální cenu 191 700 Kč
– **rozhodla** o přijetí nabídky Vlastimila Šatry, Hejná 100 na zhotovení projektové dokumentace stavby „Plynovodní přípojka pro jihovýchodní křídlo čp. 11“ včetně výkonu inženýrské činnosti ve výši 15 000 Kč + DPH a výkonu autorského dozoru ve výši jednotkové ceny 400 Kč/hod + DPH
– **schvaluje** zapojení města Horažďovice do projektu v rámci grantu Program stabilizace a obnovy venkova Plzeňského kraje 2015 – Integrované projekty, podaném prostřednictvím Prácheňska, z. s. p. o., na pořízení mobilního rozkládacího podia

Pokračování str. 5

ZASEDÁNÍ ZASTUPITELSTVA MĚSTA se bude konat dne 29. 6. 2015 od 18.00 hod.
ve velké ZASEDACÍ MÍSTNOSTI MěÚ HORAŽĎOVICE (z důvodu rekonstrukce kulturního domu).

STALO SE

Město Horažďovice vydalo v květnu knihu

DRUHÁ SVĚTOVÁ VÁLKA NA HORAŽĎOVICKU

autor: Josef Chalupný

Kniha pojednává o událostech druhé světové války na Horažďovicku mezi lety 1938–1945. Publikovány jsou zde některé zcela nové informace, vzpomínky pamětníků i válečných veteránů. Součástí knihy je několik příběhů přímých účastníků války, např. sestřeleného amerického pilota, německého vojáka zajatého v Horažďovicích atd. Kniha dále obsahuje také desítky fotografií, některé dosud nepublikované.

Knihu lze v Horažďovicích zakoupit: na podatelně MěÚ, v informačním centru nebo v knihkupectví.

Jitka Chalupná,
odbor památkové péče, školství a kultury

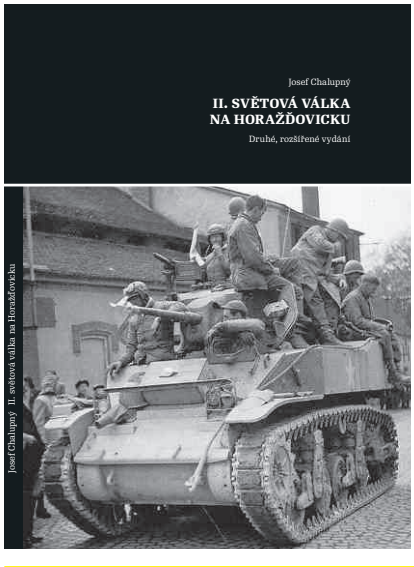

Otevření envicentra Podbranský mlýn

Foto: Mgr. Jaroslav Presl

Květnové oslavy

Foto: J. Chalupná

Čištění Otavy

Foto: J. Chalupná, N. Kučerová

Svatý Jiří zlatinky nese na talíři

ANEB RÝŽOVÁNÍ ZLATA NA OTAVĚ

Foto: A. Červený

DĚTSKÝ DEN

Fotbalový klub Horažďovice ve spolupráci s Českou pojišťovnou a.s.
a za podpory Města Horažďovice pořádá dětský den na Lipkách.

Neděle 21.6.2015 od 14:00 hodin
Ve sportovním areálu na Lipkách.

Připraveno je mnoho soutěží, jak pro nejmenší děti, tak pro ty větší.
Během dětského dne na Vás čeká spousta zajímavých překvapení.
V místě bude zajištěno veškeré občerstvení.
Nezapomeňte s sebou vzít dobrou náladu!

ČESKÁ POJIŠŤOVNA
HORAŽĎOVICE PERLA OTAVY

ŽIVOT A SMRT MISTRA JANA
aneb
LID VESELÝ, DOBA ZLÁ

Vyprávění o mistru Janu Husovi dokreslené dobovými písněmi
Účinkují: Markéta Čekanová
Alena Kozáková
17. června 2015
od 14.00 hod. v oblastní charitě
(4. patro)

Pořádá Městská knihovna ve spolupráci s Oblastní charitou v rámci projektu SENIORŮM DOKOŘÁN za finanční podpory Ministerstva kultury ČR.

SLAVNOSTI KAŠE 2015

sobota 27. 6. 2015 | **HORAŽĎOVICE** – ZÁMECKÝ PARK PARKÁN A NÁDVOŘÍ ZÁMKU

od 9.00	Bohatý jarmark
10.00–12.30	**Kůrovci** – harmonikáři
13.00	Zahájení slavností starostou města Odstartování vaření kaše
13.10	Show draví ptáci
14.00	**Jistem** – hudební skupina
14.30	**O statečném kováři Mikešovi** – loutková pohádka
15.15	**Jistem** – hudební skupina
15.45	**Šášoloviny** – pouliční taškařice
16.10	Vyhlášení nejlepšího kuchaře
16.20	Soutěž o největšího jedlíka kaše
16.45	**Kouzelná voda** – loutková pohádka
17.30	**Show ročních medvíďat Huga a Barušky**
17.50	**Šášoloviny** – pouliční taškařice
18.15	**Show ročních medvíďat Huga a Barušky**
18.35	**JAM4U**
19.00	**Illusions show**
19.45	**JAM4U**
21.00	**DĚDA MLÁDEK ILLEGAL BAND**

Doprovodný program:

13.00–14.00	focení s dravými ptáky
14.00–18.30	lukostřelba, historické zbraně
14.00–18.00	kočovný samostřel
17.00–18.30	focení a krmení medvíďat

Různé druhy piv, občerstvení plné dobrot…

Vstup zdarma

HORAŽĎOVICE PLZEŇSKÝ KRAJ www.turisturaj.cz | ATRIUM | HASIT | ČEVAK | PLAMET | Culinar | Cido | Elida | Rumpold | Devětsil | Kovaltos | MIŠÁK EU s.r.o. | Bytservis Sušice spol. s r.o.

Žižkovské bohyně

Kateřina Tučková

divadelní adaptace známého knižního bestselleru

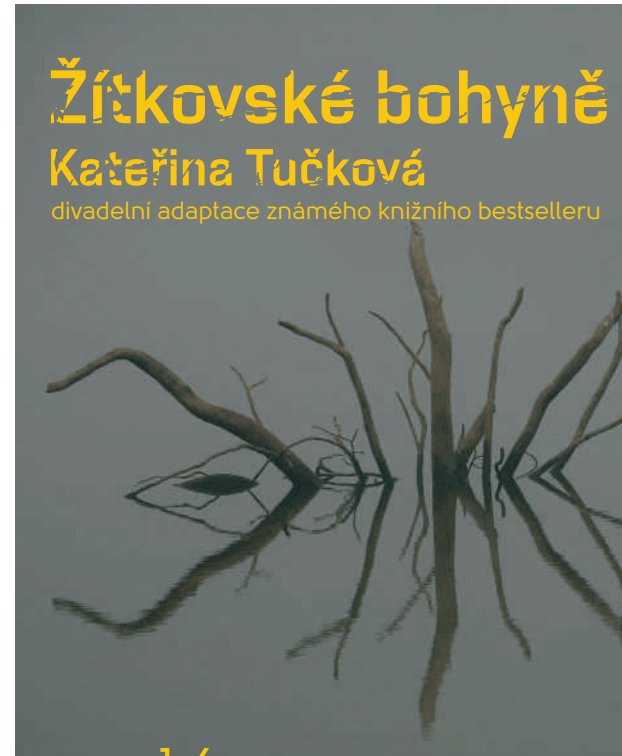

pondělí 1. 6. 2015 | 19,30

kulturní dům Horažďovice

účinkují: L. Štěpáníková, I. Petrusová, K. Šťastná, M. Vaněčková, L. Listopadová, L. Mužíková, M. Šťastná, B. Saláková, M. Petrus, V. Šlechta, S. Sekyra a J. Janouškovec

režie: K. Šťastný

POSLEDNÍ PŘEDSTAVENÍ – DERNIÉRA

vstupné 100 Kč • předprodej vstupenek v kině Otava

TYJÁTR HORAŽĎOVICE

Volné sdružení

HORAŽĎOVICKÝCH ZPĚVÁKŮ A MUZIKANTŮ

VÁS ZVE NA

Letní koncert

HORAŽĎOVICE

Městské muzeum Horažďovice

Velký sál

Neděle 21. 6. 2015

19:00 h

Facebook: Volné sdružení horažďovických zpěváků a muzikantů

ZUŠka HORAŽĎOVICE

ZÁVĚREČNÝ KONCERT

16. 6. 2015

Hotel Prácheň

16.00

pořádá ZUŠ Horažďovice, člen Asociace ZUŠ ČR

KULTURA

Městská knihovna Horažďovice

ČASOPIS dTest A NEJEN TO ...

Městská knihovna Horažďovice odebírá v letošním roce 57 titulů časopisů a 6 titulů regionálního tisku. Periodika jsou k dispozici všem registrovaným čtenářům k vypůjčení domů a ke studiu v knihovně i pro neregistrované.
Mezi novinkami letošního roku je časopis dTest, který nabízí nezávislé testy výrobků a služeb a praktické spotřebitelské rady. Kromě možnosti půjčit si tištěný časopis nabízíme také přístup do online databáze tisíců otestovaných výrobků na www.dtest.cz pro všechny registrované uživatele na počítači v MěK Horažďovice.
Pokud vás tedy zajímají srovnávače tarifů a cen, databáze nebezpečných výrobků nebo katalog „éček“ přidávaných do potravin, zastavte se u nás v knihovně.

Hana Ferdová

KOUKÁM SE OKOLO

– tak jsme nazvali besedu s oblíbenou herečkou a spisovatelkou Ivankou Devátou, která navštívila horažďovické seniory 22. 4. v Oblastní charitě Horažďovice. Akce byla pořádána v rámci projektu SENIORŮM DOKOŘÁN.

KYBERČUNĚ V HUSTÝM INTERNETU

Na besedu s neobvyklým názvem: „Kyberčuně v hustým internetu“ přišli do sálu Městské knihovny v Horažďovicích žáci 4. a 5. tříd ZŠ Komenského ul.
Jedna z autorek knihy Hustej internet Lenka Eckertová zábavnou formou ukázala dětem, co mohou najít na internetu užitečného, ale hlavně na co by si měly dávat pozor.

Foto: Petra Tomešová

Vysvětlila jim, co všechno se ukrývá pod pojmem „kyberšikana“ a jaká nebezpečí na ně mohou čekat na sociálních sítích, při hraní her i při brouzdání internetem. Na praktickém příkladu si žáci vyzkoušeli, že není dobré poskytovat o sobě příliš mnoho informací a musí si chránit svoje soukromí. Nakonec si děti společně nakreslily svou představu, jak může vypadat „Kyberčuně“. Akce byla uspořádána v rámci projektu „Děti a čtení“.

Eva Marešová

VU3V – PROMOCE V PRAZE

Každý senior má možnost studovat Virtuální univerzitu třetího věku. Po absolvování 6 semestrů se může zúčastnit slavnostní promoce v Praze na České zemědělské univerzitě.. Tak jsme se my, 4 absolventi

– p. Pelešková, p. Tauchenová a manželé Tvrdí v doprovodu vedoucí studia sl. Ferdové vydali na květnovou promoci. Vše proběhlo v slavnostní atmosféře včetně historických talárů členů pedagogického sboru, proslovu děkana ČZU PEF Ing. Martina Pelikána, Ph.D., české hymny, převzetí diplomů vedoucími kurzů a ukončení ceremoniálu studentskou hymnou. Aula byla plná studujících seniorů. Napočítali jsme 47 konzultačních středisek. Z největší vzdálenosti přijeli nadšenci z Ostravy, Karviné nebo Uničova. V rámci „procítění“ vysokoškolského prostředí jsme navštívili i menzu, kde jsme si dali kafíčko.
A protože jsme si den chtěli užít, zašli jsme si na oběd na Václavské náměstí do stylové restaurace. Na každém stole končily koleje a různé typy vlaků nám během oběda přivážely pití.
Studenti VU3V mají možnost využít snížené vstupné do muzea voskových figurín Grévin v Celetné ulici. Takže jsme si návštěvu této zajímavosti nenechali ujít a mohli se obejmout s Menšíkem nebo Rodenem, posedět v kavárně s Čapkem a Hrabalem, jet výtahem s de Funèsem, chvíli se procházet historií s Karlem IV. nebo Rudolfem II., leknout se Golema, vstoupit rámem do obrazu a jít snovým lesem, ocitnout se v divadle s Emou Destinnovou, Edit Piaf nebo Mozartem a Formanem, zaboxovat si s Belmondem nebo na pódiu stanout vedle Gotta. A protože právě probíhalo v Praze mistrovství světa v hokeji, tak byla skoro povinnost vyfotografovat se s Jágrem, který všechny návštěvníky vítal u vchodu do muzea.
Byl to skutečně nádherný den plný zážitků. Děkujeme knihovně v Horažďovicích, že organizuje tyto kurzy pro seniory a za velmi vstřícný přístup sl. Ferdové a p. Šimonové.
A ještě malý dodatek. Sešla se nás výborná parta lidí a začali jsme si shromažďovat sami pro sebe kuchařku s recepty na sladké dobroty, které pečeme a pak společně ochutnáváme. Takže milé dámy, až nebudete vědět, co upéct rodině, otevřete si stránky Městské knihovny Horažďovice, najděte si sekci VU3V a pod ní kuchařku. Možná, že se vám něco zalíbí.

Jindřiška Tvrdá

100 + 1 ZAJÍMAVOSTÍ ZE ZOO

PŘIJĎTE SI POSLECHNOUT VYPRÁVĚNÍ Mgr. MARTINA VOBRUBY
O PLZEŇSKÉ ZOOLOGICKÉ A BOTANICKÉ ZAHRADĚ

3. června 2015
od 14.00 hod.
v Oblastní charitě
(4. patro)

zoo Plzeň

POŘÁDÁ MĚSTSKÁ KNIHOVNA VE SPOLUPRÁCE S OBLASTNÍ CHARITOU
V RÁMCI PROJEKTU SENIORŮM DOKOŘÁN ZA FINANČNÍ PODPORY MINISTERSTVA KULTURY ČR

MĚSTSKÉ MUZEUM HORAŽĎOVICE

Krajina jako ementál

Dvě jarní cyklotoulky hornickou krajinou jihozápadních Čech máme úspěšně za sebou.
Dubnová vyjížďka nás zavedla na Kněží horu u Katovic, kde jsme se seznámili s doklady zdejší těžby tuhy – grafitu. Počasí nám přálo více než je v tuto dobu obvyklé, asi i proto se sešlo 22 cyklistů. Na první vyjížďku to byla velká skupina, ale kromě jednoho, společnými silami opraveného defektu, vše probíhalo hladce.
Květnový výlet byl po stopách těžby uranu na vrch Želenov u Damětic. Ráno poměrně silně pršelo a můj telefon neustále vyzváněl s opakujícím se dotazem účastníků: „Jede se?“ Nakonec těsně před devátou hodinou déšť ustal a 13 cyklistů, které déšť neodradil, mohlo vyrazit. Po několika mírných přeháňkách jsme nakonec byli odměněni slunečným počasím.

Několik fotografií z cyklotoulek najdete na odkazu muzeumhd.rajce.idnes.cz
Podzimní cyklus se uskuteční v září – říjnu 2015 a vydat bychom se měli po stopách těžby stříbra k Nalžovským Horám. Popis tras a data vyjížděk budou uveřejněny v některém z letních čísel Horažďovického obzoru, na webu a facebooku městského muzea.

Aleš Červený,
Městské muzeum Horažďovice

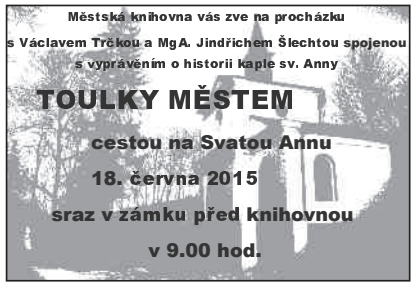

Z RADNICE

Pokračování ze str. 1

RADA MĚSTA HORAŽĎOVICE
11. 5. 2015

– v záležitosti pozemku p. č. 1496/4 v k. ú. Horažďovice **bere na vědomí** nepřijetí žádné nabídky na odprodej pozemku výběrovým řízením za cenu 400 Kč/m^2 pozemku + poplatky s prodejem související a odkládá rozhodnutí o dalším postupu
– **schvaluje** pronájem nebytových prostor (hala a otevřený přístřešek u haly) o celkové výměře 1350 m^2 v čp. 372, Strakonická ulice, Horažďovice společnosti LYCKEBY AMYLEX, a. s., Strakonická 946, Horažďovice za účelem skladovacích prostor s platností od 1. 9. 2015 na dobu určitou do 31. 3. 2016 za nájemné ve výši 300 Kč/m^2/rok + DPH v zákonem stanovené sazbě
– **schvaluje** pronájem nebytových prostor – garáže č. 10, Mírové náměstí 12, Horažďovice s platností od 1. 6. 2015 na dobu neurčitou s tříměsíční výpovědní lhůtou za nájemné ve výši 300 Kč/m^2/rok + DPH v zákonem stanovené sazbě
– **schvaluje** zvláštní užívání místní komunikace – parkoviště na p. č. 2694/9 v k. ú. Horažďovice, ulice Strakonická v Horažďovicích z důvodu zřízení předzahrádky pro hosty restaurace U Hlaváčků v termínu od 1. 5. 2015 do 30. 9. 2015
– **schvaluje** podání žádosti do programu Podpora pro obce, které mají uzavřenou smlouvu s registrovaným poskytovatelem sociálních služeb na zajišťování pečovatelské služby na území Plzeňského kraje v roce 2015, vyhlášeného Radou Plzeňského kraje
– **schvaluje** uzavření Křesťanské MŠ od 1. 7. 2015 do 31. 7. 2015 a MŠ Loretská ul. v době od 1. 8. 2015 do 31. 8. 2015. Mateřská škola, která bude přes prázdniny otevřena, bude zajišťovat provoz i pro děti z uzavřené mateřské školy
– **schvaluje** výběr nejvýhodnější nabídky pro dodávku komunálního sekacího traktoru určeného pro sekání trávníků ve městě Horažďovice a v částech obcí – vozidlo ETESIA Hydro 124 DX za cenu 779 000 Kč bez DPH od firmy SOME Jindřichův Hradec, s. r. o.

Výběr bodů z jednání rady města.
Kompletní usnesení z jednání rady města je zveřejněno na adrese
http://www.muhorazdovice.cz/muhd/rada.asp

Město Horažďovice
organizační složka **Aquapark**
hledá zaměstnance
na příležitostnou činnost,
dvousměnný, nepřetržitý provoz
– pracovní pozice **úklid**.
Více informací na tel: 723 430 109

Vozidla v polopřevodu

Pokud vlastníte vozidlo, které je pouze odhlášeno předchozím provozovatelem, a dosud jste si ho na sebe nezaregistrovali, musíte do 30. června 2015 podat žádost o zápis vlastníka a provozovatele do registru silničních vozidel. Vozidla, která nebudou do tohoto data zaregistrována, administrativně zaniknou a nebude možno je dále provozovat.

Josef Rada, odbor dopravy

Platnost řidičských průkazů

Čas plyne velmi rychle a i deset let uteče dříve, než si myslíme. Doporučujeme proto řidičům překontrolovat si platnost řidičských průkazů.
O výměnu řidičského průkazu je potřeba požádat nejpozději 14 dní před koncem platnosti.
Žádost řidiči obdrží na odboru dopravy. K žádosti musí doložit: – platný průkaz totožnosti – řidičský průkaz, který podléhá výměně – fotografii o rozměrech 3,5×4,5 cm.

Josef Rada, odbor dopravy

Provoz v obytné a pěší zóně

Stále častěji se setkáváme s nepřesným výkladem povinností a práv chodců a řidičů při provozu v obytné a pěší zóně. Specifické podmínky provozu jsou upraveny v § 39 zákona č. 361/2000 Sb., o silničním provozu. V Horažďovicích pěší zónu nemáme, pouze několik obytných zón. Na rozdíl od pěší zóny, kam je vjezd povolen jen vozidlům vyznačeným ve spodní části dopravní značky „Pěší zóna“, není vjezd do obytné zóny vozidlům omezen. V obytné a pěší zóně smí řidič jet rychlostí nejvýše 20 km/h a musí dbát zvýšené ohleduplnosti vůči chodcům. Chodci musí umožnit vozidlům jízdu a to platí i pro děti hrající si v obytné zóně. Častým porušením pravidel je stání vozidel mimo označené parkoviště.

Vyjíždění z obytné a pěší zóny upravuje § 23 odst. 1 zákona o silničním provozu. Řidič vjíždějící z obytné a pěší zóny na pozemní komunikaci musí dát přednost v jízdě vozidlům nebo jezdcům na zvířeti jedoucím po pozemní komunikaci nebo organizovanému útvaru chodců nebo průvodcům hnaných zvířat se zvířaty jdoucím po pozemní komunikaci.

Josef Rada, odbor dopravy

Městská policie Horažďovice informuje

Téměř každý z nás se při jízdě vozidlem ulicí Havlíčkova v Horažďovicích již setkal se situací, kdy se řidiči vyjíždějící z obytné zóny v ulici Prácheňská mylně domnívají, že zde pro ně platí přednost zprava. V některých případech vozidlům přijíždějícím zleva ulicí Havlíčkovou ani nevěnují pozornost.

Vjíždění z obytné zóny na jinou pozemní komunikaci upravuje § 23 odst. 1 zákona č. 361/2000 Sb., o provozu na pozemních komunikacích.

Zde je citace:

Vjíždění na pozemní komunikaci:

(1) Při vjíždění z místa ležícího mimo pozemní komunikaci na pozemní komunikaci musí dát řidič přednost v jízdě vozidlům nebo jezdcům na zvířatech jedoucím po pozemní komunikaci nebo organizovanému útvaru chodců nebo průvodcům hnaných zvířat se zvířaty jdoucím po pozemní komunikaci. To platí i při vjíždění z účelové pozemní komunikace nebo ze stezky pro cyklisty nebo z obytné nebo pěší zóny na jinou pozemní komunikaci.

Z výše uvedeného tedy vyplývá, že řidič vjíždějící z obytné zóny na jinou pozemní komunikaci je vždy povinen dát přednost v jízdě vozidlům jedoucím po této pozemní komunikaci a neplatí zde přednost zprava.

Kromě ulice Prácheňská probíhá obytná zóna ještě ulicemi Trhová, Podbranská a dále ulicemi Okružní, Josefa Pavla a Kaskova.

Dbejme prosím tohoto zákonného ustanovení a vyhněme se zbytečným nepříjemnostem.

Ještě bych se krátce zmínil o rozdílu mezi přechodem pro chodce a tzv. místem pro přecházení. Někteří chodci se domnívají, že na místě pro přecházení pro ně platí stejná pravidla jako na přechodu pro chodce, tedy že řidič musí umožnit chodci nerušené přejití vozovky.

Hlavní rozdíl mezi klasickým přechodem a místem pro přecházení je v odpovědnosti chodce. Na takovém místě neplatí oprávnění, která má chodec ve vztahu k řidiči na přechodu pro chodce a zároveň zde neplatí i povinnosti, které má řidič vozidla vůči chodci. Pro toto místo platí obecná úprava užívání pozemní komunikace. To znamená, že v tomto místě může jet řidič standardně rychlostí, která je v daném místě povolená a nemusí brát zřetel na chodce, který chce přecházet. V takovém případě není povinen mu umožnit přejití.

V Horažďovicích se tato místa nachází v ulici Strakonická v blízkosti kulturního domu, u křižovatky s ulicí Loretská a také u kruhového objezdu v ulici Blatenská.

Pavel Bláha, Městská policie Horažďovice

Složky IZS procvičí evakuaci

Dne 4. 6. 2015 v dopoledních hodinách proběhne cvičení v objektu pečovatelského domu v Horažďovicích se zaměřením na evakuaci osob pro případ nenadále mimořádné události v tomto zařízení. Složky IZS a personál domu s pečovatelskou službou si tak prakticky vyzkoušejí možnosti evakuace většího počtu osob za ztížených podmínek. Pro obyvatele domu to bude možnost vyzkoušet si, jak v praxi taková evakuace probíhá. Na závěr cvičení budou vyhodnoceny případné nedostatky a navržena případná opatření pro zlepšení stavu.

Cvičení se účastní jednotka profesionálních hasičů Horažďovice, jednotka dobrovolných hasičů Horažďovice, členové ZZS Horažďovice, příslušníci PČR Horažďovice a Městské policie Horažďovice.

Velitel Požární stanice Horažďovice
npor. Mgr. Petr Papoušek
Bezpečnost a krizové řízení, MěÚ Horažďovice

DŮLEŽITÁ TELEFONNÍ ČÍSLA

které mohou občané města Horažďovic použít v nesnázích

TÍSŇOVÁ VOLÁNÍ			
	JEDNOTNÉ EVROPSKÉ ČÍSLO TÍSŇOVÉHO VOLÁNÍ	**112**	
	HASIČI	**150**	150 (HZS Horažďovice – 950 312 111)
	ZDRAVOTNÍ ZÁCHRANNÁ SLUŽBA	**155**	155
	POLICIE	**158**	158
	MĚSTSKÁ POLICIE	**371 430 539**	v době výkonu služby
PORUCHOVÉ SLUŽBY			
	ELEKTRICKÝ PROUD	**840 850 860**	ČEZ
	VODA	**800 120 112** **844 844 870**	ČEVAK
	TOPENÍ	**376 523 321** **603 838 401**	BYTSERVIS, s.r.o.
	PLYN	**1239**	RWE
DALŠÍ DŮLEŽITÁ ČÍSLA			
	KRIZOVÉ ŘÍZENÍ ORP HORAŽĎOVICE	**371 430 524**	MěÚ Horažďovice
	KRIZOVÝ ŠTÁB MĚSTA A ORP HORAŽĎOVICE	**371 430 596**	MěÚ Horažďovice
	POVODNĚ	**371 435 545** **371 435 443**	MěÚ Horažďovice

KOMPAS více otevře radnici lidem

Zlepšení způsobu, jak radnice komunikuje s veřejností, je jedním z klíčových témat, kterým se vedení města chce v letošním roce věnovat. Vedle řady investic a staveb, které už provádíme nebo zatím jen připravujeme, chceme zlepšit život občanů našeho města i jinak. Vedle účasti na jednání zastupitelstva musí mít občané i jiné možnosti, jak ovlivňovat rozhodování města. Občané musí mít možnost vědět, co se na radnici děje nebo být v pravidelném kontaktu s vedením města, pokud o to stojí. Vstřícnou a pravidelnou komunikaci považujeme za nezbytnost, bez které se progresivní samospráva neobejde. Horažďovice jsou na cestě se takovým městem stát. Radnice potřebuje být v průběžném kontaktu s lidmi, kteří ve městě žijí. Potřebuje se jich pravidelně ptát na jejich názor, ať už jde o jednotlivé stavby nebo o složitá koncepční rozhodnutí. Musíme se naučit, jak to dělat přístupnou a efektivní formou.

Naše město se proto přihlásilo do projektu realizovaného Centrem pro komunitní práci západní Čechy (CpKP ZČ) nazvaného KOMPAS – komunikace a participace samozřejmé. CpKP ZČ (www.cpkp-zc.cz) získalo na projekt grant z Fondu pro NNO ze zdrojů EHP Norsko, který administruje Nadace rozvoje občanského společnosti společně s Nadací Partnerství. Na realizaci projektu se svými zkušenostmi podílí i norská organizace Ideas Bank Foundation (www.idebanken.no). Město jeho financování přispívá 35 000 Kč. Kromě našeho města se projekt realizuje ještě v Nepomuku a ve Stodu.

Vedení radnice bylo s nabídkou účasti na projektu osloveno již v koncem minulého roku, v březnu byl grant udělen a v dubnu proběhla úvodní jednání na radnici, při kterém se dohodl plán akcí a další organizační podrobnosti. V rámci projektu společně s pracovníky CpKP ZČ letos provedeme:

a) podrobný průzkum mezi lidmi našeho města o jejich požadavcích a využívání informací z radnice,

b) návrh re-designu městského webu a našeho Horažďovického obzoru, když webové stránky jsou již téměř hotové, a tak se budeme více soustřeďovat na náš městský zpravodaj;

c) spustíme facebookovou stránku města, abychom mohli všechny zájemce pravidelně zásobovat novinkami z radnice. Věříme, že do konce roku budeme mít alespoň 300 odběratelů,

d) provedeme sérii průzkumů a veřejných debat o budoucím využití kina,

e) projdeme školením o zapojování veřejnosti do rozhodování o komunitním rozvoji od norského partnera projektu, a konečně,

f) získané zkušenosti přetvoříme v Koncepci komunikace s veřejností, kterou předložíme ke schválení zastupitelstvu jako do budoucna závazný dokument.

Již v tomto čísle Horažďovického obzoru naleznete dotazník, o jehož vyplnění prosíme, abychom mohli vyhodnotit, jak nám komunikace a zapojení veřejnosti funguje v současnosti. Dotazník je možno vyplnit rovněž na webu města a na webu www.horazdovice.cpkp.cz. Pomozte nám zlepšit život v našem městě. Dotazník je možno odevzdat do sběrných boxů, které budou umístěné: budova MěÚ Horažďovice v přízemí, lékárna Devětsil a informační centrum.

Proč jsme vybrali k podrobné veřejné diskuzi právě objekt kina? Objekt je již delší dobu nedostatečně využívaný, promítá se jen jednou týdně. Ani tak netrhá návštěvnost rekordy. Město řeší otázku, co s objektem dál. Je poměrně velký, má v zásadě jednoúčelové využití, je náročné je udržovat, ale přitom stojí na prestižním místě a je v majetku města. Máme ho přestavět na něco jiného, při čemž bude využívaný více? Máme jej zbořit a místo po něm zastavět něčím jiným nebo prodat? Máme jej provozovat tak, jak je? Jak by se mohlo využití zlepšit? Chceme znát váš názor! Zapojte se.

Mgr. Petr Pelcl, Centrum pro komunitní práci západní Čechy

Ciao...
REGIONÁLNÍ INFORMAČNÍ A MAPOVÉ CENTRUM
Vám poskytuje
ZDARMA
VEŘEJNÝ INTERNET
Po, St, Pá 9.00-12.00, 12.30-17.00
Út, Čt 8.00-12.00, 12.30-16.00
e-mail: horazdovice@ciao.cz
3. TÝDEN V ČERVNU
15. 6. - 19. 6 . 2015
prvních 30 min denně ZDARMA

Dotazník je možno odevzdat do 30. 6. 2015 na následujících místech: budova MěÚ Horažďovice v přízemí, lékárna Devětsil a v informačním centru.

Další informace podá: Mgr. Petr Pelcl, Centrum pro komunitní práci západní Čechy, Americká 29, Plzeň, www.cpkp-zc.cz, petr.pelcl@cpkp.cz

1. Jaký je Váš věk:
a) 15–18, b) 19–25, c) 26–40,
d) 41–60, e) 61 a více *(zakroužkujte)*

2. Vzdělání:
ZŠ, SŠ, VŠ *(zakroužkujte)*

3. Jak nejčastěji získáváte informace o dění ve městě?
a) šeptanda, přátelé a spolupracovníci
b) městský zpravodaj
c) noviny, newslettery, letáky, informační materiály
d) městský web
e) sociální sítě
(zakroužkujte jednu nebo dvě možnosti)

4. Váš domácí počítač využíváte převážně za účelem:
a) práce
b) zábava na internetu (facebook, youtube,...)
c) komunikace s přáteli (e-mail, skype apod.)
d) zpravodajství, všeobecné informace, publicistika
e) hledání praktických a/nebo odborných informací
f) nemám doma počítač
(zakroužkujte pouze jednu možnost)

5. Jak často navštěvujete svojí facebook stránku?
a) jednou týdně
b) vícekrát za týden
c) téměř každý den
d) každý den, někdy i několikrát denně
e) nemám facebook
(zakroužkujte)

6. Kolikrát za týden dáte nový status na svou facebook timeline?
a) jednou týdně
b) vícekrát za týden
c) téměř každý den
d) každý den, někdy i několikrát denně
e) nemám facebook
(zakroužkujte)

7. Máte twitter účet a používáte jej?
ANO – NE *(zakroužkujte)*

8. Jak často navštívíte městskou webovou stránku?
a) každý týden a/nebo častěji
b) jednou za měsíc
c) nepamatuji se, jen výjimečně
(zakroužkujte)

9. Co nejčastěji hledáte na webu města:
_____
_____
_____
_____
_____

ŠKOLY

DUHA

Křesťanská mateřská škola

Květen, květen, jabloň voní květem. Až se z toho, včelko milá, úlům hlava zatočila.
(František Hrubín)

I u nás všechno rozkvetlo, a to nejen v naší krásné zahradě, ale i na našich chodbách a nástěnkách. Dokonce nám vykvetla i jedna krásná kytička básniček a písniček určená našim maminkám a babičkám k oslavě jejich svátku. Děti z pěveckého kroužku DUHÁČEK se s nadšením připravovaly na vystoupení v kulturním domě ke Dni matek. Úkolu se zhostily pilně a zodpovědně. Svým nejbližším chtěly poděkovat za lásku a starostlivost, kterými je obklopují. O týden později vystoupením vyloudily úsměvy na tvářích babiček v penzionu, kam šly také zazpívat a zpříjemnit jim dopolední čas. Malá sladkost, potlesk a poděkování – to vše bylo velkou odměnou pro naše malé zpěváčky.

Protože také u zvířátek se v tomto období děje plno zajímavých věcí, vydali jsme se na obhlídku do přírodovědné stanice. Nejprve jsme si prohlédli zvířátka žijící v teráriích. Děti se vůbec nebály a bez obav chovaly různé ještěry. Ve venkovních prostorách stanice jsme měli možnost pohladit si králíčky, morčata, a dokonce malé jehňátko. Pozorovali jsme, jak zde žijí kachny a slepice, ale také zachráněná káňata. A nakonec jsme nakrmili kozu, kozlíka a ovečky. Chceme touto cestou moc poděkovat osazenstvu stanice za milé přijetí a ochotu při každé návštěvě.

A zvířátka nás čekala i na našem školním výletě. Po krátké cestě autobusem nás přivítal Dvůr Krutěnice, kde bylo připraveno dopoledne plné sportovních her, vyjížďka na koníčcích a zajímavosti z jejich života. Největším zážitkem pro děti byla hra na provazochodce, jízda na opravdovém koni a pobyt v krásné šumavské přírodě. Velice děkujeme všem zaměstnancům Dvora Krutěnice za vlídné přijetí a splnění dětských přání.

Nezahálíme ani v oblasti dalšího vzdělávání pedagogů. Dvě kolegyně se v nedávné době účastnily několika seminářů programu „Zdravé abecedy“ v projektu „Dokážu to!“. Dozvěděly se nové informace týkající se zdravého životního stylu v MŠ. Zajímavé byly poznatky o dnešních civilizačních nemocech, mezi které řadíme i obezitu a nadváhu dětí (v ČR za posledních 15 let nárůst o 200 %), informace o jejich prevenci, o životosprávě, kam patří nejen zdravé prostředí, výživa, pohyb, ale také vnitřní pohoda. Zde je však zapotřebí vzájemné propojení a působení všech zúčastněných stran, tj. DÍTĚ – RODIČE – TŘÍDA – ŠKOLA.

A co nás čeká a nemine? Především pasování našich nejstarších na školáky, jež se neobejde bez prolitých slz nejen rodičů, ale i paní učitelek. Vždy nás to tak nějak dojme, když nás ti „naši“ školáci opouštějí. No a pak už jen najít poklad, spatřit bílou paní, kterak se důstojně prochází naší školkou a máme tu konec školního roku. To nám to uteklo. Tak na shledanou příští měsíc.

Kolektiv KMŠ

Mateřská škola Horažďovice Na Paloučku

Polytechnické vzdělávání v mateřské škole

V poslední době se řeší to, že děti jsou málo manuálně zručné a nemají vztah k rukodělným oborům. Proto se pozornost začala více věnovat polytechnickému vzdělávání v mateřských školách, a to zejména v oblastech technického charakteru, přírodovědného charakteru a oblasti matematických představ.

V naší mateřské škole probíhaly činnosti v rámci projektu TECHMANIA – NOVÁ DIMENZE. Název zní ve vztahu k dětem dost náročně, ale ve skutečnosti byl projekt velmi příjemný. Tým zkušených pracovníků přijel přímo do školy a tři pedagogy

---

10. Zúčastnil/a jste se ankety organizované městem? Které?
_____
_____
_____
_____
_____

11. Pokud zřídí město svou facebook stránku, předpokládáte, že byste touto cestou odebíral/a novinky z radnice?
ANO – NE
(zakroužkujte)

12. Pokud zřídí město svůj twitter účet, předpokládáte, že byste touto cestou odebíral/a novinky z radnice?
ANO – NE
(zakroužkujte)

13. Čtete pravidelně městský zpravodaj?
ANO – NE
(zakroužkujte)

14. Kterou rubriku v městském zpravodaji považujete za nejdůležitější?
_____
_____
_____
_____
_____

15. Kterou rubriku v městském zpravodaji považujte za nejzajímavější?
_____
_____
_____
_____
_____
_____

16. Jak zpravodaj čtete:
a) postupně (téměř) všechny články
b) jen ho prolistuji a přečtu si 1 až 2 články
c) čtu jen titulní stranu
d) čtu jen jednu rubriku, uveďte kterou
_____
_____
_____

7. Která kauza nebo informace spojená se správou města Vás v poslední době nejvíce rozlítila?
_____
_____
_____
_____
_____
_____
_____
_____

proškolil v oblastech Přírodní a fyzikální zákony, Profese, Činnosti a nářadí, Technické a přírodní materiály, Polytechnické a didaktické pomůcky, Aktivní řešení technického problému.
Jednotliví pedagogové získali teoretické znalosti, dále vzdělávání probíhalo za přítomnosti dětí. A činnosti je velmi bavily! Zkoušely různé pokusy, seznamovaly se s fyzikálními zákony přiměřenou formou, pracovaly s nářadím pro instalatéry, zedníky, spojovaly šrouby a matice, pozorovaly důsledky svých „technických“ rozhodnutí. Pro některé děti nebyla tato oblast neznámá. Chlubily se, že se svými tatínky a dědečky pracují a pomáhají jim.
Příjemnou záležitostí pro školu bylo to, že obdržela mnoho didaktických pomůcek a materiálů, se kterými mohou děti dále pracovat.
Krásné jaro z Paloučku všem!

M. Sládková

ZÁKLADNÍ ŠKOLA HORAŽĎOVICE
tel., fax: 376/51 2700
šk. jídelna: 376/513520
IČO: 75005271
Komenského ul. 211
Horažďovice 341 01
okres Klatovy
e-mail: zskomenskeho@horazdovice.cz
www.zskomenskeho.horazdovice.cz

ZŠ Komenského

MLADÝ ZDRAVOTNÍK 2015

V úterý 21. 4. 2015 jeli zástupci zdravotnického kroužku školy Komenského Horažďovice do Klatov na soutěž. Naše vedoucí, paní učitelka Martina Traplová, vybrala pět zástupců z obou stupňů. Z prvního jela jako kapitánka Veronika Šafandová, dále Eliška Třísková, Sabina Hejpetrová, Anna Kotišová a Jana Daňková. Kapitánkou druhého stupně se stala Simona Škantová, dále Tereza Žílová, Tereza Šafandová, Eliška Maříková a Adéla Zálabská. Proti nim soutěžily další školy, jako například Švihov, Klatovy Plánická, Dolany a jako vždy silná Železná Ruda. Soutěž se konala v Klatovech na hřišti U Vodojemu.
Oba stupně měly za úkol zvládnout pět různých stanovišť. Zdravotníci ošetřovali různá poranění jako popáleniny, zlomeniny, tržné rány na hlavě, bezvědomí, předávkování, různé pády a na závěr předváděli obvazovou techniku. Úvod i závěr soutěže vyhlásil hlavní rozhodčí Jiří Böhm. První stupeň se umístil na nevděčném čtvrtém místě, přičemž na bronzovou příčku mu chyběl jen jeden bod. Druhý stupeň zabodoval a vklínil se mezi letité rivaly – ZŠ Železná Ruda a ZŠ Klatovy Plánická.
Skončili jsme na druhém místě.
Další výsledky:

1. stupeň	**2. stupeň**
1. Železná Ruda	1. Železná Ruda
2. Dolany	**2. Horažďovice Komenského**
3. Švihov	3. Klatovy Plánická

Tereza Žílová, 7. B
ZŠ Komenského Horažďovice

6. 5. OKRESNÍ KOLO V ATLETICE – III. KATEGORIE – 6., 7. + 8. ROČNÍKY NAROZENÉ 2001

V deštivém počasí se žáci a žákyně III. kategorie museli probíjet jednotlivými disciplínami Poháru rozhlasu.
Jedná se o atletickou soutěž založenou na kolektivním výsledku družstva.
Závodí se ve skoku do dálky, do výšky, v hodu míčkem, ve sprintu na 60 m, ve vytrvalostním běhu na 600 m – dívky, 1000 m hoši, ve štafetě na 4×60 m. Získané body se sečtou dohromady.
Na konci závodů byli všichni promočeni na kost, ale byl tady důvod k radosti. Naše dívky dokázaly vybojovat zlaté medaile pro naši školu. :-)
Také výsledek chlapců je skvělý, podařilo se jim dostat se do první desítky a obsadit 9. místo.

Všem závodníkům vřele gratulujeme a děkujeme za reprezentaci školy. Dívkám držíme pěsti v krajském kole 19. 5. ve Stříbře.

VE ČTVRTEK 7. 5. SPORTOVALI ŽÁCI A ŽÁKYNĚ IV. KATEGORIE – 8., 9. ROČNÍKY

Také druhý atletický den si užili naši „staršáci“ na sušickém atletickém stadionu. I když nezískali žádnou „placku“, je třeba je pochválit za jejich snahu a poctivé výkony. Chlapci získali 13. místo, dívky 7.
Mnozí si vylepšili své osobní výkony, někteří naopak nezvládli změnu prostředí a trému. V každé disciplíně soutěžilo kolem 45 závodníků z celého okresu.
Všem žákům děkujeme za reprezentaci školy a vzorné a slušné chování po celou dobu akce a hlavně během cesty tam a zpět domů.

Jiřina Stichenwirthová
ZŠ Komenského, Horažďovice

Dětské pěvecké sbory
Poupata a Kvítek
Vás co nejsrdečněji zvou na

LETNÍ KONCERT

konaný dne
2. června 2015
od 18.00 hodin
v kostele sv. Jana Křtitele
na hřbitově

Pěvecký sbor

ORIGINAL BAND

Vás co nejsrdečněji zve
na letní koncert
konaný dne
19. června 2015
od 19.30 hodin
velký sál Muzea
Horažďovice

ZŠ BLATENSKÁ HORAŽĎOVICE

ZŠ Blatenská

PRVNÍ VÝLET DO PARTNERSKÉ ŠKOLY V NĚMECKU

Ve čtvrtek 7. května se necelá třicítka dětí ze sedmých a osmých tříd ZŠ Blatenská vydala na cestu do Německa, do městečka Neunburg vorm Wald, na první návštěvu partnerské školy. Po příjezdu jsme byli

velmi srdečně a mile přivítáni. Naši žáci se konečně tváří v tvář setkali s německými dětmi, se kterými již několik měsíců komunikují přes internet. Přijetí bylo opět velice vřelé, původní nervozita a obavy ze setkání se rychle rozplynuly, jazyková bariéra byla pomalu překonávána a začala zde vznikat nová česko-německá přátelství.

Žáci naší školy se rozdělili do skupin a vydali se v doprovodu svých nových milých kamarádů na obhlídku školy. Po prohlídce školy zbyl ještě čas na trochu pohybu v tělocvičně nebo na školním hřišti.

V půl jedenácté jsme se všichni shromáždili před školou, kde se měl konat hlavní program dne – výstavba stromu přání „Wunschbaum für Pilsen 2015“. Program byl opět obohacen různými hudebními vystoupeními žáků. Poté co jsme vyslechli všechna milá a moudrá slova a zazpívali u stromu jednu českou a jednu anglickou píseň, nás čekal úkol nejdůležitější – napsat svá přání na malý papírek, vybrat si barevný dřevěný kolík a zatlouci ho s pomocí pánů učitelů do stromu, který pro nás připravili dva místní umělci. Tak vzniklo našima společnýma rukama nové umělecké dílo, které bude nejen vzpomínkou na tento den, ale zároveň ozdobou školního dvora.

Po fotografování před „Stromem přání“ následovalo loučení, které nebylo úplně

jednoduché, a mnozí by si pobyt rádi alespoň o chvíli prodloužili. Obohaceni novými zážitky a zkušenostmi jsme se všichni vrátili domů a už nyní se všichni těšíme na 27. říjen, kdy nás naši němečtí přátelé navštíví v Horažďovicích.

Mgr. Petra Nováková

DEN ZEMĚ

Den Země je svátek věnovaný Zemi a připomíná se 22. dubna. Historie Dne Země počala roku 1969, kdy John Mc Connel prosazoval myšlenku mezinárodního Dne Země a vytvořil i vlajku Země. Tento svátek byl zaměřen především ekologicky. Poprvé zněly otázky energetické účinnosti, recyklace odpadků a obnovitelných zdrojů energie. Den se slaví od roku 1971, od 1990 se k Americe přidal i zbytek světa. Dnes slaví den 175 států s více než miliardou lidí. Rok 2015 byl věnován světlu a půdě. K projektu oslav se přidala i ZŠ Blatenská Horažďovice. Oslavy byly zahájeny v tělocvičně úvodním slovem ředitelky školy Mgr. J. Šimkové. Poté se děti odebraly do svých tříd a na stanoviště, aby plnily plánované úkoly. L. Reisinger na otázku, co očekává od dnešního dne, odpověděl, že si přiblížíme Zemi jako zdroj našeho života.

Děti na 1. stupni vyráběly planetu Zemi technikou kašírování a seznamovaly se s názvy kontinentů. Den světla si připomněly úsměvným vypravováním O. Sekory z knihy Kronika města Kocourkova, jak si radní opatřovali světlo pro svou radnici. Děti si zahrály, jaké by to bylo, kdybychom neměli ve svých bytech, domech světlo, sledovaly vliv světla na růst rostlin. Žáci řešili tajenku Den Země, prováděli koláž z barevného papíru s obrázkem naší planety. Ve 3. třídách se děti zabývaly významem půdy a světla, sestavovaly potravní řetězec, sledovaly podmínky růstu rostlin, kreslily vrstvy půdy a činily pokusy se světlem. Ve 4. třídách se žáci zabývali především tříděním odpadu a recyklací. Žáci 5. tříd se pokusili vytvořit vlastní film z programu WMLM. Na výběr dostali motivy, které souvisely se Zemí.

Žáci na 2. stupni pracovali ve skupinách. V učebně fyziky čarovaly děti s vodou a olejem. Dozvěděly se, že jeden z nejzajímavějších přírodních úkazů je blesk. Ten si také vyrobily. V učebně přírodopisu děti oddělovaly rostlinná barviva a zkoušely metodu chromatografie. Ve výtvarné výchově se vyráběly lampióny, jako symbol úcty člověka ke světlu a ohni. V učebně chemie se řešily biorytmy. Na pozemku vysazovaly děti živý plot, dívky sely slunečnice. V informatice žáci vytvářeli plakát s motivem světla s anglickými popiskami. V hudební výchově se hrálo na housle, děti zpívaly píseň Sviť nám slunce. V jiné skupině se děti věnovaly činnosti slunce. Na závěr oslav se děti opět shromáždily v tělocvičně, aby sledovaly soutěže. Rozdaly se ceny, porota zhodnotila výkresy s motivy ochrany životního prostředí a Den Země byl ukončen. Na závěr jsem se zeptala p. učitelky Mgr. M. Baborové, proč se přihlásila do projektu Den Země. Odpověděla, že nutnost chránit, uchovávat a zlepšovat stav životního prostředí je nezbytná pro zdravý rozvoj člověka, společnosti a planety. Příznivé životní prostředí má vliv na dobrý životní pocit člověka a jeho zdraví, prospívá dnešním i budoucím generacím. Ochrana životního prostředí je podstatná pro uplatňování základních lidských práv, včetně práva na život.

Hana Ševčíková, 9. B

zušku HORAŽĎOVICE

ZUŠ Horažďovice

Poslední měsíc školního roku je tady, ale všichni na ZUŠce jsou stále ještě v plném nasazení. Uplynulé období bylo opět náročné a plné krásných akcí. Cvrčci se představili v Sušici, žáci LDO pak na přehlídce v Dobřanech. Kulturním programem jsme se podíleli na otevření envirocentra Proud a svým vystoupením jsme potěšili obyvatele domů s pečovatelskou službou v Mayerově i Palackého ulici.

V současné době můžete stále vidět dvě výstavy. Absolventky výtvarného oboru mají své práce vystavené v kavárně Černý kafe a mladší žáci pak mají svoji výstavu v DPS v Palackého ulici. Své absolventské vystoupení mají již za sebou také žáci literárně-dramatického oboru. Nejen oni, ale i ostatní žáci LDO, se představili na Dramaťácké sklizni v kulturním domě.

A nyní několik informací k talentovým zkouškám. Ve středu 3. 6. 2015 se od 15.00 do 17.00 hodin uskuteční talentové zkoušky pro nové uchazeče o studium literárně-dramatického oboru na naší škole. Ve čtvrtek 4. 6. 2015 se od 15.00 do 17.00 hodin budou konat talentové zkoušky pro uchazeče o studium hudebního a výtvarného oboru. Zájemcům o studium výtvarného oboru doporučujeme přinést si pracovní oděv, aby nedošlo ke znečištění jejich oblečení, a zároveň i nějaké domácí práce. Na našich webových stránkách www.zus.horazdovice.cz si můžete stáhnout a vyplnit „Žádost o přijetí“. Vyplněnou žádost přinesete k talentové zkoušce (případně vyplníte na místě). U talentových zkoušek si ověříme předpoklady pro studium jednotlivých oborů na naší škole. Na základě bodového hodnocení bude sestaveno pořadí uchazečů. Po 19. 6. 2015 bude na vchodových dveřích do budovy školy a našich webových stránkách vyvěšen seznam přijatých uchazečů.

Zároveň připomínám důležitou informaci pro zákonné zástupce stávajících žáků. Zákonní zástupci žáků, kteří splňují podmínky postupu do vyššího ročníku, musí ve všední dny mezi 11.–19. 6. přijít osobně v odpoledních hodinách do ZUŠ podepsat „Matriční list“. Bez tohoto podpisu nebudou žáci zaregistrováni ke studiu pro příští školní rok. Dodržte tedy výše uvedený termín. Po tomto termínu nemůžeme zajistit volné místo ke studiu. „POZOR - od příštího školního roku můžeme nabídnout také výuku na violoncello.“

Mgr. Martin Petrus

POZVÁNKA

na **talentové zkoušky** ZUŠ Horažďovice do hudebního, výtvarného a literárně-dramatického oboru.

3. 6.2015 v 15. hod.
– literárně-dramatický obor
4. 6.2015 v 15. hod.
– hudební a výtvarný obor

Nabídka hudebního oboru:
klavír, keyboard, housle, viola, zobcová a příčná flétna, trubka, trombon, baskřídlovka, kytara, bicí a nově také violoncello.

Základní umělecká škola Horažďovice, příspěvková organizace
Blatenská ul. 310, 341 01 Horažďovice
IČ: 71294929
tel: 376 512 585
mobil: 739 514 100
e-mail: zushd@seznam.cz
www.zus.horazdovice.cz

STŘEDNÍ ŠKOLA HORAŽĎOVICE

EVROPSKÁ UNIE
EVROPSKÝ FOND PRO REGIONÁLNÍ ROZVOJ
INVESTICE DO VAŠÍ BUDOUCNOSTI

ZIEL 3 CÍL 3

Teenager (opravdu) bez hranic

Naše škola se zúčastnila česko-německého projektu s názvem Umění sbližuje – teenager bez hranic v rámci programu Cíl 3/Ziel 3. První a druhý ročník oboru Grafický design ve spolupráci s německými studenty z měst Bad Kötzting a Zwiesel vypracovali výtvarné práce k tématům Gastronomie v regionu, Region 2050, Komunita a veřejný prostor, Je rodina in?, Školní systém, Ekologie, Teenager v regionu a Propagace

regionu. Od září 2014 jsme na těchto tématech pracovali spolu se svými novými německými kamarády na mnoha setkáních v naší škole. Na tvorbu 3D modelů jsme my navštívili školu v německém městě Bad Kötztingu. Každá skupina složená ze dvou českých a dvou německých studentů po tu dobu zpracovávala a rozváděla jedno téma.
Naše spolupráce na tomto projektu skončila závěrečnou výstavou společných prací v úterý 12. 5. 2015, všichni však doufáme, že neskončila úplně. A jak vernisáž výstava probíhala? V dopoledních hodinách se v prostorách ateliérů sešlo mnoho návštěvníků. Byli přítomni jak studenti, učitelé, tak i vzácní hosté, jako například Ivo Grüner, náměstek hejtmana Plzeňského kraje, Ing. Tomáš Fiala z Ministerstva pro místní rozvoj ČR, zástupci německých škol a další. Po úvodních proslovech následovaly samostatné prezentace každého tématu včetně promítnutí animovaných filmů, které jsme ke každému tématu vytvořili. I přes všechnu tu nervozitu jsme dokázali každý ke svému tématu něco říci a popsat naše práce jak česky, tak i německy. Po odprezentování se všem studentům ulevilo a zaslouženě jsme se přesunuli do hotelu Prácheň na raut. Stůl byl opravdu bohatý. Nacpaní k prasknutí se všichni vrátili do ateliérů školy na vyhlášení vítězů. První místo za 1. ročník + Zwiesel získala skupina s tématem Propagace v regionu, zatímco ve 2. ročníku + Bad Kötzting první místo, podle všech zaslouženě, získala skupina čtyř kluků zpracovávající téma Je rodina in? Ceny nedostali jen umístění (1., 2. a 3. místo), ale i ostatní, kteří se na projektu podíleli.

Na tento projekt a vše, co jsme díky němu prožili, nikdy nezapomeneme a budeme se těšit na další podobnou spolupráci s německou stranou.

Michaela Křížková,
2. ročník oboru Grafický design

SPOLKY

Sbor dobrovolných hasičů

Nedávno jsme oslavovali 70 roků od skončení II. světové války, ale chci se ještě vrátit o několik roků zpět na její začátek.
V září roku 1939, tedy před 76 lety, začala zmíněná válka, která výrazně zasáhla i do vývoje českých hasičských sborů. Ještě před vypuknutím skutečné války byly hasičské sbory zapojeny do civilní protiletecké obrany a plnily úkoly podle válečných předpisů. Ve válečných letech byla vydána řada nařízení, která různým způsobem upravovala a omezovala činnost hasičských sborů.
Po vytvoření protektorátu Čechy a Morava byl Svaz československého hasičstva nahrazen Svazem českého hasičstva se sídlem v Praze. Sbory dobrovolných hasičů musely z přileb a opasků odstranit znak republiky, ze spolkových místností i z razítek musel zmizet znak republiky a nesmělyy se používat spolkové prapory. Po okupaci republiky zůstaly hasičské organizace jednou z mála organizací, které zůstaly zachovány i v protektorátu. I Němci měli samozřejmě zájem na ochraně hospodářsky důležitých objektů před požáry. Fašisté, aby donutili hasičstvo pracovat pro své cíle, chránit válečné továrny a jejich provozy, podřídili ho ministerstvu vnitra. Všechny hasičské jednotky byly začleněny do jednotné struktury tzv. Feuerschutzpolizei (ochranná policie proti ohni).
Ministerstvo hospodářství a práce rozhodlo výnosem z 21. 8. 1942, že členové hasičských sborů měli být vyňati „ze služebních povinností v ostatním říšském území“, tedy

z totálního nasazení, pokud byla potvrzena jejich nenahraditelnost. Ani tato opatření však neutlumila žár odporu proti nenáviděnému fašistickému režimu. Na to odpověděli členové odbojovou taktikou s heslem: „Při požárech válečně důležitých závodů spěchejte pomalu, co hoří, nechte hořet, co nehoří, důsledně prolejte vodou, aby se zničily stroje, materiál a zásoby."

Na podzim roku 1944 došlo k hromadnému zatýkání hasičských funkcionářů. Celkem bylo uvězněno 2 088 hasičů a 1 042 se jich z koncentračních táborů a fašistických věznic nevrátilo. Hasiči během 2. světové války prokázali obrovskou obětavost a národní uvědomění.

Vzpomínka na lidické hasiče. Před 73 lety byla vyhlazena obec Lidice. Tamní hasičský sbor byl založen v roce 1904. Činorodý sbor dobrovolných hasičů sdružoval mnoho obyvatel obce. Hasiči občas vyjížděli i do okolních vesnic a společně organizovali hasičská cvičení. Na ně s dospělými jezdívaly na žebřiňácích i lidické děti. Mnozí z lidických hasičů se angažovali i jako herci ochotnického divadla a členové pěveckého kroužku. V Lidicích bylo v době války 16 hasičů. Až do 10. 6. 1942...

Karel Halml

Kroužek mladých hasičů

10. května jsme se zúčastnili s Janem Slukou soutěže dorostu v Bystřici nad Úhlavou. Soutěž se skládá ze tří disciplín, znalostního testu, běhu na sto metrů a to jednou, kdy překoná bariéru, přeběhne lávku a za ní rozvine hadice, připojí na rozdělovač, na proudnici a běží do cíle. Druhá je proskočení oknem a přenesení hasicího přístroje na desku, který musí zůstat stát do doběhnutí do cíle. Honza soutěžil v kategorii mladší, po sečtení časů a bodů z testu obsadil druhé místo a postoupil do krajského kola, které se koná v Plzni 30. května.

Před závěrečnou hrou Plamen jsme 16. května poměřili síly při požárním útoku s družstvy z Kejnic na okrskové soutěži v Horažďovické Lhotě. Generálka se povedla a mladí hasiči obsadili první a druhé místo. Výsledky ze závěrečné hry Plamen budou až v příštím Horažďovickém obzoru. Soutěž se koná po uzávěrce 23. května v Nýrsku.

Jiří Chaluš

Informační střípky z Havlíčkovky

Místo pro všechny Havlíčkovku najdete v Horažďovicích v Havlíčkově ulici čp. 46 a 505. Havlíčkovka je místem propojených sociálních služeb poskytovaných Diakonií Západ v lokalitě ORP Horažďovice. Těmito službami jsou Klub DOK pro děti a mládež, Archa pro rodiny s dětmi a Adite pro náhradní rodiny. Důležitou součástí tohoto místa je kavárna, která poskytuje hlavní zázemí pro realizaci setkávání. Havlíčkovka vychází z vize a poslání Diakonie Západ a její dceřiné společnosti Možnosti tu jsou a ze zásad komunitní práce.

KLUB DOK PRO DĚTI A MLÁDEŽ

V DOKu to žije! S příchodem slunečných dní nemáme čas zahálet. Na oslavu Dne Země jsme si zasázeli kytičky na dvorečku, o které se společně staráme. Začali jsme být silnou konkurencí pro Katniss, která nás ve filmové podobě navštívila a motivovala k lukostřeleckému umění, které mělo u našich uživatelů obrovský úspěch a v červnu se jej chystáme zopakovat. Proto neváhejte a sledujte náš FB: Klub DOK, Horažďovice, kde se o chystaném programu dozvíte víc. A co děláme ještě? Sdílíme naše radosti, společně hledáme cestu ze starostí, pomáháme si, hledáme brigády, povídáme si o životě, hrajeme basket, kulec, fotbálek, nově si můžeme i zaboxovat – prostě si to umíme UŽÍT...

Tato služba je financována z individuálního projektu „Podpora sociálních služeb v Plzeňském kraji – 3. etapa".

ARCHA PRO RODINY S DĚTMI

Posláním služeb Archy pro rodiny s dětmi je poskytnout rodinám s dětmi v obtížné životní situaci takovou podporu, aby vlastními silami dokázaly vytvářet vhodné prostředí pro rozvoj dítěte a vedly nezávislý život v rámci společnosti. Služby jsou poskytovány krátkodobě a dlouhodobě, v prostorách organizace nebo přirozeném prostředí rodiny.

Ambulantní hodiny probíhají každou středu od 10.00 do 12.00 hod.

Kontakt: Anna Páleníková

Tel. 734 898 820

Tato služba je financována z individuálního projektu „Podpora sociálních služeb v Plzeňském kraji – 3. etapa".

KAVÁRNA HAVLÍČKOVKA

hledá **pracovníka do provozu kavárny.**

Hlavní popis práce:

příprava jídel studené kuchyně
a příprava nápojů
běžný úklid

Kritéria a požadavky:

invalidní důchod
týmová spolupráce a motivace k práci

Další kritéria:

práce není vhodná pro neslyšící
velikost úvazku: 4 hod. denně

Za Havlíčkovku
Bc. Miroslava Fialová, kontakt: miroslava.fialova@diakonie.cz, tel. 733 614 655

ZAJÍMAVOSTI

Regionální informační centrum Prácheňska aktuálně

Změna sídla Informačního centra

Nová adresa: Mírové náměstí 15

Po 11 letech našeho působení jako Informační centrum v Horažďovicích měníme sídlo naší kanceláře.

Od června pro vás otevíráme nové prostory přímo na horažďovickém náměstí, vedle zdravotnických potřeb.
V novém kabátě nabízíme stále kompletní turistický servis:
• ubytování všech kategorií nejen na Horažďovicku, ale po celé České republice a v zahraničí podle vašeho přání, disponujeme tisíci smluvních ubytovacích kapacit pro skupiny i jednotlivce
• sdělíme vám, co je na Horažďovicku nového
• poskytujeme průvodcovské služby pro tuzemské zahraniční klienty
• organizujeme pobyty pro školní skupiny v Čechách i v zahraničí, exkurze s odborným, poznávacím, sportovním či relaxačním programem, zejména školní výlety
• pronajímáme dopravu: osobní automobily, luxusní minibusy (8 a 12 míst), malé i velké autobusy (20, 26, 35, 38, 40, 45, 49, 55, 65, 74 míst)
• máme pro vás k dispozici rozsáhlé mapové turistické centrum – největší v jihozápadních Čechách – téměř 3000 druhů turistických, cyklistických, vodáckých, rybářských, zimních, plastických, zeměpisných, politických, historických, satelitních map, atlasů, nástěnných map, plánů měst, celé edice knižních průvodců, glóbusy, cestopisné publikace, atlasy světa, školní atlasy, školní mapy
• získáte zde informace o vlakových a autobusových spojeních, zakoupíte mezinárodní jízdenky
• nabídneme vám letenky do celého světa za minimální ceny
• lodní lístky na evropské i zámořské spoje
• poskytujeme informace o pěší turistice, cykloturistice, vodní turistice
• prodej suvenýrů – např. turistické známky, turistické odznaky, magnety, keramika, propagační předměty města Horažďovice, bižuterie, svíčky, pohlednice, pidifrky, vandrovní knížky, turistický deník, obrázky a jiné
• předprodej vstupenek na vybrané kulturní akce ve městě a okolí
• prodej vstupenek prostřednictvím sítí Tickeportal, Ticket-Art, Ticketstream, Eventim
• veřejný internet s možností tisku, vždy týden v měsíci internet zdarma
• kopírování, kroužková vazba, laminování
Přijměte naše pozvání a přijďte se k nám podívat! Již teď se na vás velice těšíme.

Vlaďka Šlechtová
Regionální informační centrum Prácheňska

ATRIUM CUP 2015
5. 7.
TŘEBOMYSLICE
turnaj v malé kopané – systém 4+1
Přihlášky na tel.: 606 683 915 nebo
e-mail: trebomyslice@centrum.cz

...Dětské události z Veřechova...

V uplynulé době jsme si ve Veřechově užili 2 velmi vydařené akce pro děti. První se uskutečnila 6. července 2014, a to „DĚTSKÝ DEN ANEB PŘIVÍTÁNÍ PRÁZDNIN“.

V krásném prosluněném dni jsme v areálu multifunkčního centra „Veřechov“ s dětmi hráli spoustu her a disciplín, jak vědomostních, tak sportovních, za podané výkony děti dostávaly žetonky, za které si pak nakoupily ceny, a výběr byl opravdu bohatý. Největší a nejoblíbenější atrakcí byl skákací hrad, tím chceme poděkovat obci Hejná za jeho zapůjčení.
Druhou podařenou akcí byl „DĚTSKÝ MAŠKARNÍ KARNEVAL“, který jsme uspořádali 21. března 2015 v místním

kulturním domě. Masky se sešly v hojném počtu a co maska, to originální nápad, na místě jsme tančili, hráli spoustu her, byl zde i tvořivý koutek, kde si každý mohl vyrobit vlastní masku nebo korálky. Na děti čekala také bohatá tombola, kterou si mohly zakoupit a dospělí si mohli pochutnat na výborných zákuscích nebo chlebíčkách, za jejichž výrobu chceme poděkovat paní Janoutové.
Hlavně bychom chtěly touto cestou poděkovat všem, kteří se jakkoliv podíleli na organizaci a uskutečnění obou akcí, a doufáme, že tradici dětských akcí udržíme i nadále.
Nejlepší odměnou je pro nás dětská radost a úsměv na tváři. Všichni víme, že v dnešní době je složité najít si čas sejít se a popovídat si a při těchto setkáních je pro to ideální příležitost.

Hanka a Žaneta D.

Jak šel rok ve vzpomínkách venkovského kluka

Pokračování z lednového čísla:
Přicházel březen – za kamna vlezem, duben – ještě tam budem, anebo na sv. Řehoře – líný sedlák, který neoře. Ledy plují do moře a čápi zase přilétají od moře. Pole se hnojila umělými hnojivy. Děda – říkejme mu třeba Kabrňák – povídal: nejlepší je citronfoska, síran nebo fosfát a dá se to koupit v konzumu. Taky povídal, že stará – třeba Krdlačka – se pohádala v konzumu se skladníkem a že měla hubu jako šlejfírnu. Nám klukům to nepřipadalo divné, protože jsme Krdlačku znali a děda měl pravdu. Babka byla opravdu hubatá.
Jaro už se klubalo. Sněhu bylo sporadicky pouze tam, kam nedosáhly sluneční paprsky. Na polích již byli vidět lidé, jak sejí jařiny, nebo do pšenice, vyseté na podzim, zasévají jetel. Vysoko v oblacích trylkoval skřivánek. Děda Kabrňák povídal: sníh dubnový pole jak hnůj pohnojí a déšť jim požehnání přináší. Občas ještě přišla sněhová přeháňka. A již tu byla Květná neděle a s ní svěcení kočiček – jehněd. Následoval Zelený čtvrtek, Velký pátek a Bílá sobota. Byly Velikonoce, zvony odletěly do Říma a my jsme „řehtali“. Přiletěly vlaštovky a zabydlely se ve starých hnízdech. Začaly se sázet brambory a sít řepa. Děda povídal, že když se to pořádně nepohnojí, tak z toho nic nebude. Pupeny na stromech se nalévaly, tráva na lukách bujela. Na půdách ubývalo seno a hospodáři toužebně hleděli na jeteliště, kdy již budou krmit zeleným.
Koncem dubna jsme se těšili na slavnou pouť na Práchni a hlavně na přepravu nás kluků přes Otavu převozníkem z Malých do Velkých Hydčic a opět zpátky. Chodilo se pěšky.
Přišel květen. Děda Kabrňák povídal, že studený máj, v stodole ráj a také že roj, který se v máji rojí, za plný vůz sena stojí, v červnu rojení nestojí za zvonění. Moc jsme těmto pranostikám nerozuměli, ale nám to nevadilo. Bylo teplo a my jsme mohli od rána do večera běhat venku, někdy již bosi, hlavně ve čtvrtek, když nebylo vyučování. Večer se chodilo na „májové“. Květen uběhl jako voda a byl červen... Pokračování v některém dalším čísle HO.

Karel Halml

Husovo jubileum

„Nejroztomilejší v Jezukristu, stůjtež v poznané pravdě, která nade vším vítězí a mocna jest až na věky. Vězte také, že jsem žádného článku neodvolal ani odpřisáhl. Sněm chtěl, abych o všech věcech a kterémkoli článku vytaženém z knih řekl, že je křivý. Nechtěl

jsem, leč by Písmo dokazovalo křivost."

M. J. Hus (Listy)

Rok 2015 jako připomínané Husovo jubileum je pro nás možností k bližšímu seznámení se s tímto českým náboženským myslitelem a reformátorem, a to napříč církvemi i generacemi ve společnosti. Seznamování se s mistrem Janem Husem v čase 600. výročí jeho mučednické smrti není jen úkolem historiků, teologů, filozofů a dalších odborníků, ale je to zvláštní příležitost jak pro členy a příznivce církví hlásících se k jeho odkazu, tak i pro nejširší veřejnost.

Husův živý odkaz spočívá především v rovině náboženské a mravní.

Žijeme v jiné době a v jiné situaci a můžeme se domnívat, že se Hus jako náboženský reformátor do naší doby příliš nehodí. Přesto však rezignace na etické hodnoty není dobrou cestou ani pro jednotlivce ani pro společnost. Hus je nám velmi blízký tím, že nám klade otázky dotýkající se hodnoty pravdy, otázky lidského svědomí a otázky naší účinné solidarity s druhými.

Zveme horažďovickou veřejnost na slavnostní shromáždění, které se bude konat

19. června 2015 v 16.00 hod.

v Husově sboru

Církve československé husitské.

V komponovaném pořadu slova a hudby uslyšíme Mgr. Václava Diviše a husitské chorály v podání pěveckého spolku Prácheň.

Těšíme se s vámi na toto setkání, které bude jistě potěšením i přínosem.

Farní úřad CČSH

Horažďovická padesátka – 4. ČÁST

A dostáváme se k éře, kterou snad můžeme nazvat znovuzrozením. Ing. Šochman pomohl překonat krizi, ale trvale držet pochod při životě na dálku z Prahy dlouhodobě nemohl. Při sezení po 30. ročníku nám domácím řekl, že teď je řada na nás. Po několika sezeních s kamarády z řad organizátorů z dob SSM spolu se značkaři z řad turistů Standou Vaníkem a Ing. Štěpánem Zdvořáčkem jsme začali připravovat 31. ročník. Získali jsme podporu ze strany města ve formě finanční dotace, finančně nám pomohli kamarádi – podnikatelé, kteří přispěli tak, abychom mohli opět zadat výrobu skleniček. Turisté připravili trasy, pomohl dům dětí, v jehož prostorech jsme získali to nejnutnější zázemí. Jediné, co nám několik dalších let chybělo, bylo dobré počasí. Asi to byla reakce svatého Petra na moje prohlášení,

že když já dělám padesátku, je vždycky hezky. Přesto náš spolek, který jsme nazvali „Klub přátel Horažďovické padesátky", nerezignoval a vydržel. Vykrystalizovalo zdravé jádro, které v podstatě v nezměněné sestavě pořádalo a pořádá pochod dodnes. Velkou pomocí byla i nadále spolupráce s Ing. Šochmanem, který pomáhal díky svému pracovnímu zařazení ve Státní bance v Praze s tiskem hlavně barevných materiálů pochodu, černo-bílé jsem jako kukaččí vejce podstrkoval k tisku ve školách, které měly svoje kopírky. Další čtyři ročníky proběhly jen s podprůměrnou účastí těsně nad sto účastníky. Situace s účastí se začala lámat při 35. ročníku. Přidali jsme dětskou trasu 6 nebo 7 kilometrů, ohníček s buřty a možností zasoutěžit si o malé ceny se stal součástí pochodu. Místo soutěží se měnilo podle tras, bylo u sv. Anny, u statku pod Práchní, a nejčastěji u „chaty děsu" nad špičkou Ostrova. Organizaci obrátky přebrala nakonec pionýrská skupina Otaváci a je dodnes tahákem této krátké trasy.

Zároveň jsme se rozhodli umožnit účast na delších trasách také cykloturistům, i když tratě jsou především šity pro pěší. Účast se postupně více než zdvojnásobila.

Určitým prvním vrcholem měl být 40. ročník. Hlavním sponzorem se stala firma Elika, s. r. o., plně financovala nákup skleniček a poprvé jsme měli skleničky s barevným potiskem. Také doprovodné programy jsme rozšířili, jenže nám absolutně nepřálo počasí. Přes veškerou propagaci včetně časopisu Turista byla účast jen průměrná. Horažďovická padesátka se přesto dostala do povědomí hlavně domácích občanů a od roku 2006 účast trvale roste až na loňských téměř 600 účastníků.

Tento článek by měl vyjít v Horažďovickém obzoru až po konání 50. ročníku, ale doufáme, že pokud se jej zúčastníte, budete spokojeni jak se zabezpečením pochodu, tak s doprovodnými akcemi.

A že si při prohlídce výstavky k historii pochodu spolu s námi vzpomenete na její zakladatele – p. učitele Šochmana, pány Miřijovského, Malého, Vaňka, Tichého, i pokračovatele – pány Mosera, Buriánka, Míťu Nováka, Standu Vaníka a další nejmenované, kteří už se na

nás dívají odkudsi shora.

Ing. Rudolf Dvořák

Třebomyslické jaro

Třebomysličtí přivítali jaro velice originálně. 20. března v kulturním domě proběhl večer „Noc s Andersenem". Četly se knihy, hrály se hry, které pro děti připravila děvčata M. Heřmanová, M. Makovcová a knihovnice Zuzka Kaňková. Dětem se večer líbil, ani nechtěly jít domů. Druhý den uspořádali hasiči naší obce místním ženám oslavu Dne žen s kulturním programem. Hrála country kapela ze Sušice, děti recitovaly básničky, také si s kapelou zazpívaly. Pro ženy bylo připraveno malé občerstvení a květiny. Tímto bych ráda poděkovala hasičům za hezky prožitý den.

Božena Hošková

Zapomenutí bratři Majerové

S ohledem na 70. výročí konce 2. světové války jsem se rozhodl přiblížit veřejnosti hrdinný, leč smutný osud dvou bratří z Horažďovic. Ani jeden z nich se konce války nedočkal a jejich hrob upadl v zapomnění, stejně tak jako jejich příběh.

O rodině Majerů jsem se poprvé dozvěděl

Bratři Majerové se svoji matkou. Zdroj – rodinné fotoalbum

asi před rokem, vyprávěla mi o ní má známá a shodou okolností i jejich vzdálená příbuzná. Zprvu mi bylo známo jen to, že paní Marie Majerová měla tři syny, první zemřel již v dětství na záškrt a pak další dva, kteří se dočkali dospělosti, ale první byl snad zastřelen kdesi u hranic na Šumavě a druhý byl umučen ve vězení. Dalších informací se zdálo být poskrovnu, jméno se často komolilo (Majer/Mayer, Bohumír/Bohumil) i některé další zprávy a data byly zavádějící. Pro svůj zájem o náš odboj a i zapálení příbuzných a přátel jsme se společně rozhodli dále pátrat o osudu bratrů. O tom, co se nám podařilo vypátrat v knihách, archivech, internetu, fotkách a osobních věcech, bych se nyní rád podělil.

BOHUMÍR MAJER

Starší z bratrů se narodil 16. 7. 1911, dospíval v Horažďovicích, rodina však nebyla dlouho kompletní, otec od rodiny odešel

Bohumír v uniformě Hraničářského pluku. Zdroj – rodinné fotoalbum

a následoval rozvod manželů. Poté, co vyšel z obecné školy, a absolvoval vojenskou službu, začal pracovat jako zaměstnanec ČSD v Plzni a později v Bělé nad Radbuzou. Na Domažlicku se i usadil, oženil se s manželkou Annou a vychovával v Poběžovicích syna.
Vzhledem k napjaté situaci na podzim roku 1938 a vyhlášené mobilizaci byl v září aktivován jako vojenská posila SOS v hodnosti svobodníka v záloze.

Stráž obrany státu (SOS) byla jednotnou ozbrojenou složkou založenou na základě vládního nařízení č. 270/1936 sb. Existovala a působila v letech 1936–1939. Při obraně Československé republiky od května 1938 do dubna 1939 v boji s henleinovskými povstalci, příslušníky Sudetendeutsches Freikorps (Sudetoněmecký dobrovolnický sbor), Rongyosgardou (též Szabadcapatok, maďarská teroristická organizace), polskými bojůvkami (zejména Organizacja Bojowa), karpatskou Sičí, německou, polskou a maďarskou armádou celkem padlo 312 příslušníků SOS, přezdívaných „sosáci“, a dále bylo známo 316 raněných (jen do ledna 1939). Příslušníci měli plnit následující úkoly: ochrana neporušitelnosti státní hranice a nedotknutelnosti státního území, spolupůsobení při ochraně veřejného pořádku, klidu a bezpečnosti, spolupůsobení při provádění úkonů celní správy. Spadalo sem četnictvo, finanční stráž a státní policie. Posléze k ní byli přiřazováni i další spolehliví občané a členové vhodných organizací. V případě hrozících nepokojů existovala možnost posílit oddíly o příslušníky pravidelného vojska. Vzniklo celkem 31 praporů a počet příslušníků SOS v září 1938 činil 29 611 mužů, z toho 6 438 finančníků a 16 582 vojenských posil a aktivních vojáků.
Zařazení Bohumíra Majera náleželo pod 6. hraničářský prapor, který čítal 1211 mužů a velel mu zprvu pplk. Jaroslav Herkloc a později plk Bohumil Boček. Konkrétně se jednalo o I. rotu Sibiřských úderníků, 21. družstvo SOS Bělá nad Radbuzou se stanovištěm v obci Ruhstein, náležející dále k asistenční četě Stříbro. Družstvo, ke kterému byl 13. září přidělen, sestávalo z 15 mužů, z toho bylo 12 příslušníky finanční stráže. Stanoviště leželo na kótě 544 Steinock. Nasazeni byli především v obci Eisendorf – Železná u Bělé nad Radbuzou, kde se nacházel hraniční přechod. V obci se jednotka střetávala s ozbrojenými příslušníky německého Freikorpsu.
Dne 24. září 1938 o 23. hod. družstvo odrazilo pokus o přepadení místní četnické stanice. Dne 25. září v 0.30 hod. byl podniknut přepad budovy oddělení finanční stráže a celního úřadu, který byl s úspěchem odražen. Jeden z útočníků byl přitom zastřelen a druhý těžce zraněn. Také opakované přepady byly úspěšně odraženy. Dne 27. září ve večerních hodinách odráželo družstvo útok záškodníků vedený od hranic a současně čelilo přepadu záškodníků zezadu. Příslušníci SOS byli vyzváni ke vzdání se, což odmítli. Ve středu 28. září 1938 (4. mobilizační den) byla tříčlenná hlídka družstva překvapena členy Freikorpsu. Při přestřelce se dala na ústup obcí a zahradami, k velké smůle Bohumír Majer při ústupu skončil v zahradě, ze které nebylo úniku, zde byl těžce postřelen, utrpěl průstřel prsou. Druzi jej ponechali na místě, nejspíše pod domněním jeho smrti a pro nepřehlednou situaci vzhledem k ústupu pod palbou. Ovšem henleinovci jej umírajícího našli a pažbami i nožem zakončili zcela jeho život ve věku 27 let. Pod ochranou palby a tmavé noci ustoupilo nakonec celé zbylé družstvo obcí směrem k Hostouni. Ještě téhož dne bylo navázáno spojení s přepadovým oddílem SOS, s jehož pomocí byl 29. září Eisendorf vyčištěn od tlup záškodníků. Mimo Majera zemřelo 28. 9. 1938 v celé ČSR celkem 7 příslušníků SOS. Následující den, tedy 30. 9. 1938, po kapitulaci pražské vlády na popud podepsané Mnichovské dohody, byl však nařízen ústup na velitelství čety do Hostouně. Dne 2. října pak následoval další ústup do Miřkova, kde družstvo zaujalo pozici polní stráže na stanovené demarkační čáře. Po několika dnech bylo nařízeno ustoupit do Staňkova, kde bylo družstvo rozpuštěno a současně zřízeno nové oddělení finanční stráže. Protektorátní vláda 21. prosince 1939 Stráž obrany státu rozpustila. V rámci Slovenského štátu byla tato organizace zrušena později. Po druhé světové válce nebyla SOS již obnovena. K ochraně hranic sloužila pohraniční stráž.

Z praporu, kde sloužil p. Majer, padlo celkem 6 mužů: doz. Josef Pavlišta (25. září, Čerchov), pom. doz. Josef Röhrich (27. září, Černá Řeka), pom. doz. Josef Oczko (28. září, Švarcava), svobodník v zál. Bohumil (Bohumír) Majer (28. září, Eisendorf), strážm. Jaroslav Lauda (8. října, Nová Ves u Kdyně), des.v zál. Vojtěch Ret (8. října, Nová Ves u Kdyně).

O místě posledního odpočinku Bohumíra Majera se v knihách vedly spory, především kvůli dopisu z roku 1947, kde matka Bohumíra Majera píše zástupci velitele družstva SOS Janu Pokornému, že mu děkuje za pohřeb a péči o jeho hrob. V Horažďovicích je na hrobě napsáno, že zde jsou pohřbeni oba bratři Majerové, ale v dopisu paní Majerová uvádí, že tam nechala vyrýt obě jména, přestože tam nemohla pohřbít syna. Pravda je taková, že Bohumír v Horažďovicích našel místo posledního odpočinku, po své smrti měl vojenský pohřeb se všemi poctami i za účasti hraběte Kinského. V obci Železná mu byl před několika lety odhalen pomníček, rovněž se všemi poctami. Manželka Anna zůstala do konce života v Poběžovicích, po čase se opět provdala a měla ještě tři děti, zemřela v dubnu 1979. Jméno Bohumíra Majera lze najít na pamětní desce na plzeňském hlavním nádraží.

Dobový snímek budovy, ve které byl umístěn celní úřad a odd. fin. stráže Eisendorf

Pomníček svobodníka Bohumila (Bohumíra – správně) Majera v centru obce Železná, zdroj – http://codyprint.cz

VLADIMÍR MAJER

Vladimír se narodil 29. 10. 1912 v Horažďovicích, svého bratra přežil jen o 6 let.
Poté co vychodil obecnou školu, nastoupil do gumárenského průmyslného odvětví. Převážnou část svého krátkého života pra-

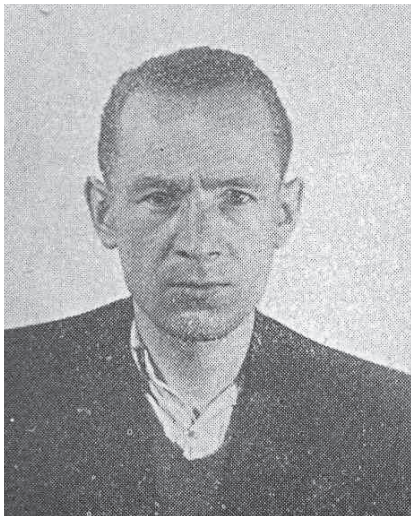

Vězeňské foto Vladimíra Majera z knihy Žaluji

coval jako vulkanizér kaučuku, za prací šel v roce 1938 až na Moravu, do Prostějova, předtím se stihl ještě oženit a s manželkou Boženou měl dva syny, celá rodina se ale usazuje v severních Čechách. V Prostějově se Vladimír usídlil ve firmě na vulkanizaci kaučuku u pana Kovaříka. V jeho dílně opravoval a vyráběl pneumatiky a jiné předměty. Vzhledem k situaci v nově vzniklém protektorátu Čechy a Morava se rozhodl vypomáhat lidem dle svých možností, například vyráběl kolečka na kočárky a jiné věci, co kdo potřeboval. Navíc v bytě nad dílnou tajně poslouchal zahraniční rozhlas, což se mu stalo osudným. Za tyto činy byl udán českým kolaborantem, nejspíše kolegou z práce. Na podkladě udání jej zatklo gestapo, opakovaně jej vyslýchalo a nakonec stanul před soudem v Brně. Zde byl za něj prosit ještě strýc, ovšem vše bylo marné, bylo mu sděleno, že nic není pro něj již možné udělat. Předem bylo již rozhodnuto a byl tudíž odsouzen za politický delikt proti Německu. Mezi politické delikty patřily zejména tyto trestné činy: velezrada, špionáž, poslech zahraničního rozhlasu, nedovolené držení zbraní, partyzánská činnost, rozšiřování nepřátelské propagandy, ilegální činnost.
Stran kolaborantů panuje řada mýtů, hlavně ve smyslu, že jsme byli národem udavačů, ale ve skutečnosti čísla nebyla výslovně hrozivá a srovnatelná s jinými okupovanými zeměmi. Pravidelných konfidentů bylo jen několik stovek, ale horší byl však počet jednorázových udání.
Nacistický režim zřídil na území protektorátu Čechy a Morava řadu míst, která sloužila k fyzické likvidaci jeho odpůrců, hlavně proto, že se protahovala a prodražovala doba do popravy a zároveň se plnily věznice. Popravovalo se hlavně v Berlíně a Drážďanech. Nejznámější a nejsmutnější místo bylo právě v Berlíně-Plötzensee, kde Čechoslováci zaujímají mezi příslušníky jednotlivých národů, co do počtu popravených, smutné druhé místo. Mezi nově zřízená místa patřila také policejní věznice gestapa v Praze na Pankráci. Zde nejčastěji skončili „protektorátní příslušníci“ odsouzení německým Vrchním zemským soudem (Oberlandensgericht) v Praze nebo zemským soudem (Landesgericht). Většina z nich byla na oddělení II A převezena rovnou po vynesení rozsudku. Podle platných nacistických zákonů mělo uplynout mezi odsouzením a popravou minimálně sto dnů, v závěru války však byla tato lhůta zkrácena na šest týdnů. V této době bylo možné udělit tresty smrti prakticky za cokoliv, a to hlavně proto, že se pod vymezení –„projevy protiněmeckého smýšlení nebo poškozování blaha německého národa nejrůznějším chováním“, dala skrýt řada deliktů. Popravy zde započaly 5. dubna 1943, kvůli nepravidelnému průběhu žili vězni ve stálém napětí. O popravách odsouzených informovaly veřejnost plakáty a oznámení rozhlasu. O samotném procesu poprav se zde nechci dále rozepisovat, zachovalo se dost kvalitních pramenů, kde je toto až velmi pečlivě popsáno, a po přečtení několika řádků jde mráz po zádech a současně se slzy vlévají do očí. O veškerém dění a životě vězněných, včetně motáku a i tajného vězeňského časopisu, vypráví pak kniha Žaluji z roku 1946.
Poslední poprava zde byla vykonána 26. dubna 1945, hned 30. dubna byla gilotina rozebrána a shozena do Vltavy. Nacisté i plánovali vyhození věznice do povětří, k tomu již ale nedošlo a 5. května se posádka vzdala a propustila 55 lidí čekajících na popravu, dalších několik stovek vězňů bylo osvobozeno z dalších prostor věznice. Na oddělení II A zemřelo od dubna 1943 do dubna 1945 podle několika pramenů celkem 1079 lidí, z toho 155 žen bylo popravených gilotinou. V tomto výčtu jsou za rok 1943 zahrnuti také čtyři četníci, kteří byli popraveni zastřelením na střelnici v Kobylisích. Údaje ke stovkám dalších poprav, provedených většinou oběšením na traverze, se bohužel nedochovaly.
Vladimír Majer strávil v Pankráci řadu dlouhých dní, a to se podepsalo jak na fyzickém, tak hlavně na psychickém stavu. Podmínky zde byly během věznění kruté až nelidské. Bachaři rádi různě vězně deptali. Jídlo, dalo-li se vůbec považovat za jídlo, bylo mizivé. Citace z motáku popravené R. Kodadové: „Je to vůbec nemyslitelné, že něco takového se může ve 20. století stát.“

Gilotina v expozici Památníku Pankrác. (vylovená z Vltavy v létě 1945)
zdroj http://www.ustrcr.cz/cs/

Vladimír v podlomeném zdraví byl spolu s dalšími čtrnácti vězni popraven gilotinou. Stalo se tak 14. 11. 1944 v 16 hod., za politický delikt, v pankrácké „sekyrárně“ – oddělení II A v policejní věznici gestapa v Praze na Pankráci. Bylo mu 32 let.
O místě jeho posledního odpočinku není nic známo. Jeho jméno také bylo vyryto na hrob v Horažďovicích, o tom také píše matka ve výše zmíněném dopise, myslí tedy Vladimíra, ale že zde byl pochován, se jeví jako nepravděpodobné. Odpůrci Říše končili v hromadných a neznámých hrobech. Vše sice bylo německými úřady dokumentováno, ale na konci války se doklady ve velkém likvidovaly, bylo potřeba zamést stopy. V poválečných dobách se spisy i postupně různě ztrácely. O manželce a dětech Vladimíra se již nedochovaly další informace.

Paní Majerová přežila své syny o více jak 20 let, radost jí dodávaly občasnými návštěvami snachy s vnoučaty, zemřela v září roku 1967.
Co říci závěrem? Dnešní doba není snadná, neboť je v ní přítomno dost zloby, závisti, korupce a jiných nešvarů, ale je to doba svobodná. Není to doba tak špatná, jak se většině zdá. Buďme však za ni rádi, ohlédněme se zpět do historie. Tito lidé, a řada dalších, za svobodu bojovali, a ne málo z nich položilo svůj život, čímž dali cenu nejvyšší – nezapomínejme na to. Čest jejich památce!!!

Zpracoval MUDr. Jiří Ladman ml.

Děkuji: p. Františku Vonáškovi, pí. Jaroslavě Břindové, rodině Halmlů, pí. Skalové

Karel Bouše: Vzpomínky legionářovy

(pokračování z Horažďovického obzoru 12/2014)

4. ÚSTUP ALBÁNIÍ

Dne 17. října, rozloučiv se se všemi známými Srby, nastoupil jsem onu trnitou cestu směrem ku Kragujevaci. Tam již byl čilý ruch s vyklizováním města a hned druhého dne ráno uháněli jsme do Vrnačské Bani. To je město lázeňské a krásné. Musili jsme však odtud ještě s večerem odejíti, poněvadž Rakušáci postupovali velice rychle. Cestou potkali jsme krále s družinou; utíkali také. Dostali jsme se do města Kruševace. Srbové dali nám tu mouku a za hodinu opět večer uháněli jsme již dále. Z mouky dělali jsme placky, anebo ji prostě beze všech příprav i bez soli ve vodě rozvářeli. Placky pekli jsme docela primitivním způsobem. Udělali jsme oheň, připravili těsto na mantlu, roztřepali na placku, kterou jsme zahrabali do popele.

Prošedše Prištinou, Kosovým polem a bojištěm z války srbsko – turecké, dostali jsme se do Prizrenu. Až sem nám cesta ušla, ač spali jsme stále pod širým nebem a bez pokrývek. Byli jsme cestou i veselí a zpívali si do pochodu. Teprve od Prizrenu nastala pro nás pravá cesta křížová.

Skoro všem došly skrovné zásoby peněz, a kteří je měli, málo si za ně koupili. Arnauti nechtěli papírových peněz, leda jen drobné a dávali za ně sotva třetinu jejich hodnoty. A tak vyměňovali jsme i věci za potraviny. Mnozí z hladu prodali i boty z nohou a šli bosi; snad všichni to zaplatili smrtí.

V Prizrenu dostali jsme po půl bochníčku chleba na cestu do Debaru, která trvala nejlepšímu chodci pět dní. Vedla po neschůdných horských pěšinách. Po celou tu cestu pršelo nebo padal sníh. Abychom večer mohli rozdělat oheň, osušovali jsme napřed listí dechem, aby od zápalky se vzňalo. Na holé, přimrzající již zemi přespávali jsme hůře nežli tuláci. Slézali jsme se k ohni druh ke druhu, abychom se aspoň poněkud ohřáli. Hladem a zimou se naše řady tenčily, a chladné noci listopadové byly jedinými svědky našeho utrpení. Jak vzpomínali jsme tu na domov, jak přáli jsme si míti v něm ten nejhorší koutečk v chlévě nebo pod kůlnou, s jakou dychtivostí byli bychom sáhli po tvrdé kůrce chleba a smetali chlebové drobty!

Po dvoudenní cestě z Debaru dostali jsme se do městečka Strugy u jezera Ochridského. Spali jsme tu tři dny a k jídlu nebylo ničeho. Ze Strugy přišli jsme do horské vesničky Čukusu. Když druhého dne jsme chtěli v cestě pokračovati, zastavili nás srbští stražarové se slovy: „Zůstanete na svých místech; možná, že po třech dnech půjdete dále, možná, že vůbec neodejdete.“ Všech zmocnila se nás hrůza. Byli jsme hladoví a přiblížil-li se někdo k arnautské vesnici, stříleli po něm. Donuceni hladem šli jsme s kamarádem prodati Arnautům tři košile. Dávali nám za ně tři kukuřičné klasy. Když jsme chtěli více, namířili muži pušky, ženy vytasily nože a nám nezbylo, nežli rychle utéci.

V Čukusu pobyli jsme tři dny. První den pršelo, jen lilo. Druhý den padal sníh, třetí den umrzlo jako cín. Myslili jsme, že tu musíme všichni zmrznouti. Proslýchaly se i zprávy, že zde budeme postříleni, protože Srbové nemají pro nás prostě potravy.

Přes Albánii šel jsem s pěti kamarády. Koupili jsme si dvě oka fazol, tj. něco přes 2 kg. Denně, a to vždy ráno, v poledne a večer, napočítali jsme každému do šálku pět fazol, které jsme uvařili v neslané vodě. To bylo naše jídlo asi 1 ½ měsíce.

Z Čukusu táhli jsme jako stádo plaché zvěře, jako rota proklatců, němí a mlčenliví, po skalnatých a zasněžených výšinách v prudkém větru. Oči měli jsme zanícené a rozbolavělé od dýmu při topení mokrým dřívím. Byli jsme již rozedraní, špinaví, zarostlí vousy a vlasy, v zchátralé obuvi, mnozí již bosi. Na noc shluklo se nás asi 20 a zahřívali jsme své promrzlé údy kolem pracně rozdělaného ohně. Žhavý popel se pak rozhrnul a na něm jsme přespali. Hůře bylo, nepodařilo-li se nám ohně zapáliti. Na cestě přicházeli jsme na celé skupiny mrtvých. Podnes divím se, jak mohli jsme mnozí hrozné toto putování přestáti.

Konečně se nám ulevilo, když slezli jsme do údolí Černého Drinu, kde již i olivy rostly. S večerem vešli jsme do města Elbasanu. Zde jsem první noc přespal na hřbitově. Druhého dne vyhledala si naše parta nocleh v turecké mešitě. Libovali jsme si, všude samý koberec, a pantofle v předsíni se nám také velmi dobře hodily. Ale ráno bylo nemilé probuzení. Hlouček Turků nás vyhnal a každému svou holí nějakou uštědřil. Proto jsme v příštích nocích svého pobytu v Elbasanu vzali za své útočiště opět místo na hřbitově.

HISTORIE HORAŽĎOVICKÝCH DOMŮ

Historie domů v Horažďovicích v letech 1600–1800, vnitřní město

DŮM ČP. 15

Původně stávaly na místě dnešního domu čp. 15 dva domy. Do náměstí dům Šestákovský, v ulici směrem k Červené bráně dům Jakuba Královského. V roce 1617 kupuje dům nárožní, slove Šestákovský, Martin Malkovský od Jana Laubského za 140 kop. Do roku 1622 vyplaceno 80 kop. Ostatních 60 kop díky požáru v roce 1619 sníženo z každoročních splátek místo 20 kop na 12 kop do vyplacení celé sumy. „Poněvadž dům skrze oheň k snížení a vypálení přišel“. Škody způsobené požárem byly odhadnuty na 1100 kop, na opravu krovu mu bylo přiděleno obcí 40 kmenů dřeva. V roce 1622 byl tento shora uvedený zápis opětně vložen do nových městských knih poté, co předchozí knihy při velkém ohni shořely. Nemovitost byla zcela zaplacena v roce 1627. V tomto roce je uváděn jako majitel domu jeho bratr Daniel Malkovský, je uváděn jako písař důchodní. V roce 1634 zastává funkci hejtmana panství vrchnosti Františka Karla Matyáše ze Šternberka. Z jeho hejtmanského působení řeší mord, kterého se měli dopustit Jan Vyklouz a Jiřík Kus, „nad jedním pacholkem Markytandským bezbožně vykonali, k čemuž takový mordýři v místě radním k tomuž mordu se přiznali“. Z rekatolizačních důvodů došlo v roce 1636 k prohlídce domů měšťanů, aby se zjistilo, jaké knihy přechovávají, respektive jsou-li mezi nimi také knihy nekatolické. U Daniela Malkovského byly nalezeny knihy: Kniha astronomická Česká, při ní kronika Turecká, nějaké války kronika, Vita sanctorum, Písně katolické, oferum B. Marie Virginie, knížka Česká katolická, Motlitby katolické, Postila katolická, Nový zákon. V roce 1646 získává dům po nebožtíkovi Danielovi Malkovském syn Jan Jakub za 400 kop. Jeho bratr Florián Pavel získává dvůr na předměstí, v zahradách slove Floriánovský za 120 kop. V rámci pozůstalosti a podělení mezi děti Jana Jakuba, Floriána Pavla, Evu Annu a manželku Mandalenu nařízeno,

Objekt v roce 1906, archiv městského muzea

Z Elbasanu putovali jsme fíkovými a kaštanovými háji k městu Tiranu. Přešli jsme rozvodněnou řeku s vodou ledovou a více dosti hlubokých potoků. V Tiranu jsme pobyli dva dny. Slyšeli jsme tu střelbu z děl. To bombardovali rakouské ponorky přístavní město Drač. Z Tiranu do Drače bylo 40 km pěknou silnicí. Proto s chutí a veselejší myslí jsme se dali k Drači v naději, že již bude konec našeho utrpení. Ale přepočítali jsme se. Asi hodinu před Dračí byli jsme nuceni uhnouti se směrem na Valonu, neboť pro bombardování Drače bylo tam znemožněno naše nalodění.

S očima krvavýma a celí zoufalí vzhlíželi jsme k Drači, místu naší touhy, naděje a záchrany, ale marně. Šlo se zase dále bez jídla a bez naděje. Mrazy a zima již nás tak nehubily, ale hlad nás mořil čím dále tím více. Jedli jsme vše, co jen žaludek mohl snésti: psy, želvy, trávu, zdechliny, bodlák, i kukuřici z oslích trusů jsme vybírali. Sám nosil jsem po 14 dní zadní čtvrt psa, kterého jsme náhodou chytili a čtyři se o něj rozdělili. Vařil jsem si z něho polévku. Šetřil jsem i kostmi, jež jsem roztloukal kamenem. A jak mi polévka chutnala!

Šli jsme již jako stádo šílenců a mřeli houfem. Padl jeden, dva, tři skočili a dělili se o jeho cáry. Nastaly pro nás časy přímo zoufalé. Nebylo peněz, nebylo již co prodati. Životem nebyli jsme jisti nejen před Arnauty, nýbrž i před samými zajatci, kteří z hladu a touhy po zachování sebe sama, dopouštěli se nejen krádeží, ale i vražd. Kraj zde byl pustý, prázdný, rašelinovitý a plný močálů. Stalo se, že jsme plných šest hodin šli močálem, někde až po pás hlubokým. I tam našlo mnoho zajatců svůj hrob. Konečně po velikých útrapách dostal jsem se k říčce Vojusa, na jejímž protějším břehu bylo již vojsko italské, jež nás mělo převzíti. Ale ještě 11 dní bylo mi tu čekati, než se tak stalo. Byli jsme již jen živoucí mrtvoly. Denně dávali nám Italové tři lžičky fazolové mouky, kterou jsme jedli syrovou a neslanou, poněvadž nebylo ji při čem uvařit. Zapíjeli jsme ji vodou z řeky, v níž plavaly mrtvoly. Úmrtnost byla zde tak hrozná, že za tři dny bylo naše tábořiště přímo poseto mrtvolami. Pršelo denně. Celé dni a noci proseděli jsme na zemi a ve vodě s hlavami smutně sklopenými. Všech zmocňovala se hrůza a zoufalství. Promočen na kůži odvážil jsem se ještě s pěti jinými k blízké arnautské vesnici a tam zahrabali jsme se do ovčího hnoje, abychom uschli. Musili jsme ovšem dávati veliký pozor, aby nás Arnauti neviděli, neboť ihned stříleli, jakmile viděli zajatce blížiti se k vesnici.

Zde dostoupil hlad a utrpení naše k vrcholu. Proslýchalo se mezi námi, že zoufalci jedli již i mrtvoly. Trpěli jsme nejen my, ale i srbské vojsko, které s námi bylo na ústupu, i srbští stražarové, kteří šli s námi.

Právě na Štědrý den jsem byl konečně převzat Italy. Cítil jsem se z toho šťastným a zableskla se mi jiskérka naděje, že přece zubaté uniknu. Říkal jsem si, že si lepšího Ježíška nepřeji. I nastupování naše do italských pramic neobešlo se bez hrozných výjevů zoufalosti. Jako rozeštvaná zvěř skákali mnozí do vln a chytali se pramic nebo i lana nataženého přes řeku, jen aby dříve byli na druhé straně, kde každý viděl svou spásu. Mnozí zaplatili to opět životem.

V italském táboře dostali jsme teplý oběd; bylo to první teplé jídlo po 2 ½ měsících. Druhý den odváděli nás k Valoně. Každý napínal poslední své síly. A přece ani tu mnozí již cíle nedošli...

Před Valonou potkali jsme oddíl italského horského dělostřelectva. Házeli nám z povzdálí chleba, poněvadž se nás štítili. Byli jsme špinaví, zarostlí, roztrhaní a všichni nemocní. Po 2 ½ měsíčních útrapách jako tlupa polonahých žebráků a umírajících kostlivců vešli jsme do Valony. Za celou tu dobu cesty dostali jsme od Srbů 5 bochníčků chleba po 700 g, 3 šálky mouky a 1 ½ bramboru.

Na sv. Štěpána nalodili nás na velikou loď Indiana a s večerem jsme se hnuli od Valony. Bylo nás asi 4000. Strava na lodi byla dobrá, ale pro naše vyhladovělé žaludky nestačila; na 10 mužů byla jen jedna mísa jídla. Proto se sváděly o jídlo přímo boje; rvačky byly na denním pořádku a Italové byli proti tak živelným výbuchům bezmocnými. Ukázaly se následky. Na lodi všude plno zvrácené stravy, výkalů, vší jako mravenců, objevila se strašlivá nemoc, cholera, která řádila tak hrozně, že denně mřelo na 200 lidí. Házeli je do vln jako pytle obilí. Stál jsem po dobu plavby ve dne, v noci ve výkalech, někdy až po kolena a byl jsem svědkem scén hrůzných a odporných, jež těžko lze popisovati. Dne 31. 12. 1915 k večeru zastavila loď u malého ostrůvku a počali jsme vystupovati.

(pokračování příště)

---

aby každoročně ve čtvrtou neděli postní jeho manželka „Chleba po dvou stryších napécti dala a lidem chudým rozdala, aby se tak každoročně za jeho živobytí činilo“. K domu náležela sladovna směrem k Červené bráně. Dále je předmětem prodeje dvůr s chalupou, stodolou a zahradou „až k říčce při zahradě Doroty Nožířky“, rovněž pole u hoštických lesů, veškeré svršky, nábytky domovní, osení, obilí na zrně, v stodole nemlácené obilí a slámu, dobytek ovčí, krávy a klisny. Poslední vůle sepsána před purkmistrem Janem Heritesem a radními Václavem Chmelem, Janem Rábským a Václavem Pangrácem Kozelským, písařem radním. V roce 1646 směňuje dům slove Šestákovský se sladovnou Jiří Malívský primátor s Janem Malkovským, majitelem sousedního domu s doplatkem 150 kop. Dům ležící mezi domy Jana Heritesa a domem „slove U brány a již nyní Jana Malkovského strany druhé“. Jan Malkovský postupuje svůj dům obratem „ale však spálený na větším díle nevystavěný, což hřebem přibito a hlínou zamazáno i skla v světnicích zanechati, zámky u dveří s klíčemi a vše, což k tomu zapotřebí“ Jiřímu Malívskému. V roce 1646 předkládá Jiří Malívský radním rejstřík, co jsou mu dlužni za nakoupené koření pro kuchyni v minulém roce 1645. K tomu uvedeno, že kupoval ještě tři šíny železa. V roce 1656 kupuje dům slove Šestákovský Fridrich Ernest Svob a Alžběta Barbora, manželka, od Anny Malívské, pozůstalé vdovy po Jiřím Malívským za 500 zlatých. Dům leží mezi domy Jana Heritese primátora a domem Pavla Boudy strany druhé na rohu ležící se sladovnou, hvozdem a vším příslušenstvím. V roce 1657 je Fridrich Ernest Svob uváděn jako rychtář, je zmíněn v souvislosti s Alžbětou, dcerou po zemřelém Vítovi Lhenickém, kteří byli v podnájmu v tomto domě. V roce 1677 kupuje dům slove Svobovský Václav Šípek s manželkou Mandalenou. V místě radním jim čten dopis od vrchnosti Václava Vojtěcha ze Šternberka z 20. srpna 1676, aby byl Šalamoun žid vykázán z domu, který předtím koupil od Alžběty Svobové, „a aby týž dům zase křesťanem osazen byl“ s poručením, aby týž úřad Václavu Šípkovi dům knihami městskými stvrzen byl. Dům ležící mezi domy Václava Stehlíka a Jana Heritesa. Dům Václavovi Šípkovi prodán za 320 kop. Přičemž Šalamoun žid, koníř, dostane skrze hejtmana panství Jana Ludvíka Jilemnického 100 kop. Dále 50 kop Jiří Camillus k ruce sirotkům Svobovských.

(pokračování příště)

Současný stav

MgA. Jindřich Šlechta

ZEDNICTVÍ Jiří Svoboda

Provádíme veškeré zednické práce

úprava byt. jádra, sádrokartony, štuky, zateplování fasád, vyvložkování komínů ohebným nerez materiálem vč. stavebních úprav.

Tel: 725 763 582

Pedikúra Martina Marková

Nově otevřeno! Horažďovice, Blatenská 311

Klasická pedikúra, peeling, maska, parafínový zábal atd.

Detoxsoak – detoxikační bylinná lázeň.

Prodej dárkových šeků. Prodej kosmetiky na nohy.

Tel. 725 007 597

Služby pro váš domov

Nemáte někoho, který je ochoten pomoci přidělat poličku, vyměnit žárovku, posekat zahradu, ostříhat živý plot, naštípat, nařezat a nasekat dřevo a další opravy a služby. Jsem připraven Vám pomoci. Volejte na tel.: **603 817 450**. Ručím za kvalitní práci!

Boh. Valach, Kadov-Pole 59

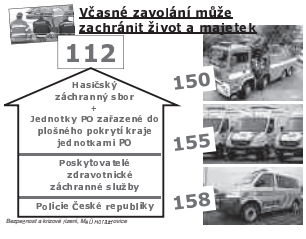

Bezpečnost a krizové řízení, Mg. Ivo Hazdrovice

CESTOVNÍ KANCELÁŘ MAPOVÉ CENTRUM

MILÍ PŘÁTELÉ CESTOVÁNÍ,
MĚNÍME SÍDLO CK CIAO...

BUDEME VÁM BLÍŽ!

NOVĚ NA MÍROVÉM NÁMĚSTÍ Č. 15

- CHYSTÁME PRO VÁS NOVÉ PROSTORY, ALE ČTVRT STOLETÍ NAŠÍCH ZKUŠENOSTÍ S CESTOVÁNÍM ZŮSTÁVÁ
- ZVEME VÁS NA DOBROU ITALSKOU KÁVU PŘI POSEZENÍ NAD VÝBĚREM VAŠÍ DOVOLENÉ
- TĚŠÍME SE A MÁME PRO VÁS NOVINKU: DENNĚ NOVÉ NEJNIŽŠÍ CENY LAST MOMENT ZÁJEZDŮ A MNOHO NĚMECKÝCH A RAKOUSKÝCH CK, KTERÉ VÁM NABÍZEJÍ NETRADIČNÍ DESTINACE VE VYNIKAJÍCÍ KVALITĚ

www.ciao.cz

PŘESNÉ DATUM OTEVŘENÍ NOVÉ CESTOVNÍ KANCELÁŘE VÁM RÁDI OZNÁMÍME A POZVEME VÁS NA NĚCO DOBRÉHO U PŘÍLEŽITOSTI OTEVŘENÍ.

...dovolte si dovolenou®

HORAŽĎOVICE
MÍROVÉ NÁMĚSTÍ 15
T: 376 511 999
HORAZDOVICE@CIAO.CZ

55% SLEVA

NA BRÝLOVÉ OBRUBY

PŮVODNÍ CENA ~~1899,-~~ Kč
AKČNÍ CENA 854,- Kč

PŮVODNÍ CENA ~~2099,-~~ Kč
AKČNÍ CENA 944,- Kč

PŮVODNÍ CENA ~~1899,-~~ Kč
AKČNÍ CENA 854,- Kč

PŮVODNÍ CENA ~~1499,-~~ Kč
AKČNÍ CENA 674,- Kč

AXIS OPTIK

Horažďovice, Ševčíkova 38
Strakonice, Bezděkovská 30

www.axis-optik.cz

Akce platí od 1.6.2015 do 19.7.2015 nebo do vyprodání zásob. Nelze je kombinovat s jinými slevami. Sleva je platná při nákupu kompletních brýlí a lze i využít na výměnné obruby. Wizz+firmaco - na předpisová čočky.

Firma Interiéry a schodiště, s. r. o.

hledá zájemce na následující pracovní pozice:

Přípravář / technik pro výrobu nábytku
min. vzdělání VOŠ
Obsluha CNC strojů
Seřizovači a obsluha číslicově řízených dřevoobráběcích strojů na výrobu dřevěných výrobků
Dělník dřevozpracující výroby truhlář (převážně ruční)
Truhláři (kromě stavebních) a pracovníci v příbuzných oborech
Montážníci na montování interiérů nábytku pro Německo a Anglii.
Zajímavé pracovní ohodnocení.

Pracoviště: Interiéry a schodiště, s. r. o., Kasejovice 337, 335 44 Kasejovice
Pracovní poměr: **nástup možný ihned**
Kontaktní osoba: **p. Fiala tel. 602 469 850, interiery@interiery-schodiste.cz**

Mgr. Dušan Havlena, advokát

sídlo Nad Vdovečkem 1206, 388 01 Blatná
pobočka Horažďovice, Ševčíkova čp. 32 (vedle pekařství u Rendlů)
Kontaktní telefon: 722 905 684, Email: Ak.Havlena@gmail.com
www.ak-havlena.cz, www.Vasosobnibankrot.cz,
Poskytuji právní služby ze všech oblastí práva, včetně zastupování před soudy a jiným úřady. Sepisování darovacích, kupních, nájemních, vypořádacích či jiných smluv. V případě, že se nacházíte v tíživé finanční situaci, vyhotovuji návrhy na povolení oddlužení soudu dle Insolvenčního zákona (osobní bankrot)! Některé právní služby včetně návrhu na povolení oddlužení lze poskytnout i online bez návštěvy naší kanceláře!(více informací na našich stránkách).
Úřední hodiny: Středa: 14.30–17.30 hod.
Pátek: 8.30–15.00 hod.

Společnost

Ponnath ŘEZNIČTÍ MISTŘI, s. r. o.

přijme

zaměstnance na pozice

- **dělník potravinářského provozu**
- **řezník / uzenář**
- **pracovník expedice**

Zájemci se mohou informovat osobně denně od 14–15 hodin, telefonicky na čísle 376 524 521 (p. Oldřich Duda) nebo prostřednictvím e-mailu duda.oldrich@ponnath.cz.

STAVEBNÍ PRÁCE

- *Kompletní zednické práce*
- *Kompletní pokrývačské práce*
- *Krovy, klempířské práce*
- *Zateplení domů, fasády z dotací*
- *Obkladačské práce*
- *Zámkové dlažby*
- *Výškové práce*
- *Pronájem lešení*
- *Půjčovna žebříkového výtahu*

PRASTŘECHA

tel: 775 301 009
602 649 555
prastrecha@email.cz

OVAG

Společnost OVAG s. r. o.

zabývající se textilní výrobou se sídlem v Horažďovicích Předměstí, přijme

FAKTURANTKU / nástup ihned

Popis činnosti:
vystavení faktur, skladová evidence, materiálová evidence, zpracování inventur, evidence Intrastat, objednávání materiálu

Požadavky:
nutná znalost NJ slovem i písmem
práce na PC – zejména Word, Excel
pečlivost, svědomitost
zodpovědnost
praxe v oboru
ochota učit se nové
bydliště nejlépe v Horažďovicích a okolí

Nabízíme:
práci na plný úvazek
zajímavé platové ohodnocení
prémie, stravenky
dobré vlakové spojení
jednosměnný provoz

Životopis zašlete na: **zkolacek@ovag.cz**
nebo volejte na **777 331 336**

Největší výrobce bramborového škrobu v ČR

Lyckeby Amylex

firma LYCKEBY AMYLEX, a.s.

LYCKEBY AMYLEX, a.s.
Strakonická 946
341 01 Horažďovice

hledá pracovníka na pozici:

tel.: +420 376 532 111
e-mail: lyckeby@lyckeby.cz

ELEKTRIKÁŘ - provoz výroba bramborového škrobu

Náplň práce:
- provádí elektroúdržbu výrobních zařízení a vnějších sítí v rámci areálu firmy
- odpovídá za kvalitu vyráběného výrobku v době škrobárenské kampaně (podzim, nepřetržitý provoz)
- dodržuje pravidla systému řízení jakosti a environmentálního systému
- plní další úkoly podle pokynů svého nadřízeného

Požadavky:
- SOU/SŠ v oboru elektro - slaboproudé zařízení (praxe minimálně 2 roky)
- osvědčení o odborné způsobilosti v elektrotechnice (vyhl. č.50 / 1978 Sb)
- ochota pracovat na směny a přesčas
- dobrý zdravotní stav
- ochota učit se novým procesům
- fyzická zdatnost, pracovitost, manuální zručnost
- flexibilita, zodpovědnost, loajalita, dlouhodobý zájem
- průkaz na vysokozdvižný vozík výhodou

Nástupní plat dle dohody v návaznosti na praxi, minimálně 18 000 Kč.
Nástup možný od 1.července 2015.

Nabízíme:

- pracovní poměr na dobu neurčitou (plný úvazek), se zkušební dobou 3 měsíce
- odpovídající platové ohodnocení
- možnost osobního růstu
- zaměstnanecké benefity (dotované závodní stravování, 5 týdnů dovolené)
- zázemí prosperující a stabilní společnosti

Přihlášky podávejte na recepci společnosti Lyckeby Amylex, a.s.,
paní Miroslava Nováčková,
e-mail: miroslava.novackova@lyckeby.cz
tel.: 376 532 222
nejpozději do 12. 6. 2015.

www.lyckeby.cz

www.elika.cz

Elika spol. s r.o.

www.topmax.eu

PRODEJ PALIV

PALIVO ZAVÁŽÍME
i větší Avií až do 4,5 t

376 511 881

UHLÍ · BRIKETY · KOKS · DŘEVO

JARNÍ SLEVY NA VOLNĚ LOŽENÉ UHLÍ JSOU PRODLOUŽENY DO 13.6.2015

Akce

DO VZDÁLENOSTI 20 KM A ODBĚRU NAD 20 q - ROZVOZ ZDARMA!

ELIKA spol. s r. o. telefon: 376 511 881
Strakonická 363, Horažďovice mobil: 737 851 355

ATRIUM®
DOMY NOVÉ GENERACE

Výrobce a dodavatel vysoce kvalitních montovaných rodinných domů

hledá

brigádnici / brigádníka

ve věku 18 let a více
pro vzorový dům v Horažďovicích

- pracovní doba o víkendech a státních svátcích od 10 do 18 hodin na adrese Lipová 1000, Horažďovice.
- více informací o pracovní náplni přímo na vzorovém domě.

Své nabídky se stručným životopisem zasílejte do 12. 6. 2015 na:
e-mail: info@atrium.cz nebo písemně na adresu ATRIUM, s.r.o., Lipová 1000, 341 01 Horažďovice, 376 512 087, www.atrium.cz

OUŘEDNÍK
CENTRUM DVEŘÍ & PODLAH

www.dverepodlahy.com

Největší výrobce bramborového škrobu v ČR

Lyckeby Amylex

firma LYCKEBY AMYLEX, a.s.

LYCKEBY AMYLEX, a.s.
Strakonická 946
341 01 Horažďovice

hledá pracovníka na pozici:

tel.: +420 376 532 111
e-mail: lyckeby@lyckeby.cz

ZÁMEČNÍK - provoz výroba dextrinu

Náplň práce:
- provádí obsluhu, opravy a údržbu výrobního zařízení
- odpovídá za kvalitu vyráběných výrobků
- dodržuje pravidla systému řízení jakosti a bezpečnosti potravin a environmentálního systému
- plní další úkoly podle pokynů svého nadřízeného

Požadavky:
- SOU/SŠ v oboru (strojní zámečník, opravář zemědělských strojů apod.)
- praxe minimálně 1 rok v oboru
- ochota pracovat na směny (celoroční nepřetržitý směnný provoz) a přesčas
- dobrý zdravotní stav
- fyzická zdatnost, pracovitost, manuální zručnost
- samostatnost, odpovědnost, flexibilita
- svářečský průkaz Z-E1, Z-T3 výhodou, možnost obnovení oprávnění
- průkaz na vysokozdvižný vozík výhodou

Nástupní plat dle dohody v návaznosti na praxi, minimálně 18 000 Kč.
Nástup možný od 1.července 2015.

Nabízíme:

- pracovní poměr na dobu neurčitou (plný úvazek), se zkušební dobou 3 měsíce
- odpovídající platové ohodnocení
- možnost osobního růstu
- zaměstnanecké benefity (dotované závodní stravování, 5 týdnů dovolené)
- zázemí prosperující a stabilní společnosti

Přihlášky podávejte na recepci společnosti Lyckeby Amylex, a.s.,
paní Miroslava Nováčková,
e-mail: miroslava.novackova@lyckeby.cz
tel.: 376 532 222
nejpozději do 12. 6. 2015.

www.lyckeby.cz

ALFA BETON s.r.o.

ČESKÁ BETONÁRNA BEZ ZAHRANIČNÍHO KAPITÁLU

- transportbeton
- průmyslové podlahy
- čerpání betonu
- písek a drtě do betonu

NABETON!

S NÁMI SE DOMLUVÍTE...

certifikované betonárny Mačkov a Blatná
kapacita vlastních domíchávačů: 40 m³

provozní doba: pondělí - pátek 7 - 16 hodin, sobota 7 - 12 hodin
dispečink: provozovna MAČKOV, Mačkov 63, 388 01 Blatná
tel./fax: 383 423 577
jednatel: 603 242 710
alfabeton@volny.cz www.alfabeton.cz

dispečer: 603 116 284

PNEUSERVIS HORAŽĎOVICE

Nově i nastavení a výměna senzorů tlaku (TPMS)

Je Vaše vozidlo vybavené systémem pro kontrolu tlaku v pneumatikách (TPMS)? Pokud ano, tak si přijďte nechat vyměnit, nebo seřídit senzory v kole, aby měla Vaše řídící jednotka správné údaje.

Děkujeme všem zákazníkům za projevenou přízeň, která trvá již 10 let! Těší nás, že Vám kromě našich služeb můžeme dodávat kvalitní pneumatiky, duše, litá nebo ocelová kola, akumulátory, nebo hračky Bruder.

Kolektiv zaměstnanců Horažďovice

Slevový kupón

-30%

na servisní práce ve středisku Horažďovice

Platnost:
1. 6. – 31. 7. 2015

T: 376 511 042; 724 085 531
E: pneuservishd@stromc.cz
www.strompraha.cz/zapad

STROM

JOHN DEERE

facebook.com/StromPraha.cz

www.StromPraha.cz, www.JohnDeere.cz

IDEALSPED s.r.o.

Blatenská 1103, 341 01 Horažďovice

přijme do pracovního poměru

- **řidiče nákladních vozidel**
  pro mezinárodní dopravu.
  podmínka: řidičský průkaz sk. „C“
  informace na tel. 737 175 229, 736 760 109

KLIKA® realitní kancelář

PRODÁVÁTE DŮM, BYT, CHATU NEBO POZEMEK? POMŮŽEME VÁM PŘI PRODEJI VAŠÍ NEMOVITOSTI.

S námi budete mít kliku!

PO PŘEDLOŽENÍ TOHOTO LETÁKU SLEVA 20 % Z PROVIZE!

Konzultace zdarma. Volejte Vašeho osobního makléře:
Tomáš Pokorný, mobil 608 504 082
RK KLIKA s. r. o. (pobočka Horažďovice), Blatenská 311, 341 01 Horažďovice
tomas.pokorny@rkklika.cz, www.rkklika.cz

Částka ve výši 3 000 Kč bude poskytnuta v případě sjednání PRESTO Půjčky – Sloučení úvěrů nebo PRESTO Půjčky – Převedení úvěru s dobou trvání min. 60 měsíců, s pojištěním schopnosti splácet a s aktivně užívaným účtem v UniCredit Bank. Celková výše převedeného úvěru nebo sloučených úvěrů (nezahrnuje poplatky za předčasné splacení úvěrů u jiných věřitelů) musí přesáhnout částku 100 000 Kč. Nabídka není určena stávajícím klientům s PRESTO Půjčkou a platí do odvolání.
Toto sdělení slouží pouze pro informační účely a není návrhem na uzavření smlouvy.

VLAKOVÉ NÁDRAŽÍ HORAŽĎOVICE - PŘEDMĚSTÍ

NÁDRAŽNÍ RESTAURACE

U LÍNÉHO TOPIČE

výborná česká domácí kuchyně
posezení v příjemném prostředí
příznivé ceny

dále nabízíme:

- *pořádání rodinných oslav*
- *pořádání menších firemních oslav*
- *pořádání schůzí pro spolky s občerstvením*
- *různé společenské akce dle Vašeho přání*

Kapacita restaurace 30 - 40 osob

Otevřeno denně

kontakty:

Michal Matějovský +420 733 181 200
Miroslav Turek +420 733 181 202

V případě Vašeho zájmu o uspořádání společenské akce nebo oslavy nás neváhejte kontaktovat, a my Vám rádi vypracujeme cenovou nabídku.

Těšíme se na Vaši návštěvu a přejeme Dobrou chuť

NÁBYTEK Nova

- **Velký výběr nábytku**
- **Doprava nábytku zdarma**
- **Dodáváme převážně český a slovenský nábytek**
- **Zajímavé ceny**
- **Montáž nábytku**

Nová 252, Sušice
(za Rumpoldem)
tel: **378 608 379**
mobil: **602 286 092**
novanabytek@seznam.cz
www.novanabytek.cz

Kamerový systém na klíč

Ideální pro monitoring prodejen, provozoven, rodinných domů, zahrad, bazénů atd

Sada obsahuje:
nahrávací zařízení pro 4 kamery
1TB pevný disk (cca 14 dní záznamu)
4 vnitřní DOME kamery 800 řádků (HD ready)
včetně montáže a instalace

9 500,- Kč
bez DPH

ROSA computers
Václav Rosa, Prácheňská 35

kompletní vybavení výpočetní technikou • bezdrátový internet • správa linuxových a win serverů • rozlehlé sítě • webové aplikace • opravy, servis a modernizace výp. techniky • zabezpečovací systémy • strukturovaná kabeláž • optické rozvody

tel 376 511 722 email rosacom@rosacom.cz web www.rosacom.cz

AKCE

KULTURNÍ DŮM

1. 6. pondělí **19.30**
ŽÍTKOVSKÉ BOHYNĚ (derniéra)
divadelní adaptace knižního bestselleru

22. 6. pondělí – **23. 6.** úterý
PRODEJNÍ TRH

28. 6. neděle **15.00**
POSEZENÍ S PÍSNIČKOU
K tanci a poslechu hraje KLADENSKÁ HELIGONKA/ znáte ze Šlágru. Prodej a rezervace vstupenek v kině Otava dle rozpisu otevírací doby, tel. 376 511 890.

30. 6. úterý **8.00**
POSLEDNÍ ZVONĚNÍ
Rozloučení žáků 9. tříd ZŠ Komenského.

Změna programu vyhrazena

KINO OTAVA

5. 6. pátek **20.00**
6. 6. sobota **20.00**
VIOLETTE
Francie, Belgie – Její tvorba byla odvážná... Biografické drama do 15 let nevhodné. Vstupné 95 Kč.

12. 6. pátek **20.00**
13. 6. sobota **20.00**
FOTOGRAF
ČR – Životní příběh světoznámého českého fotografa Jana Saudka. V hl. roli Karel Roden. Film do 15 let nevhodný. Vstupné 95 Kč.

19. 6. pátek **20.00**
20. 6. sobota **20.00**
TŘI SRDCE
Francie – Nebezpečný milostný trojúhelník... Vzrušující a podmanivý příběh do 12 let nevhodný. Vstupné 95 Kč.

26. 6. pátek **17.30**
27. 6. sobota **17.30**
7 TRPASLÍKŮ
Německo – Pohádkový příběh, jak ho neznáte. Nenechte si ujít bláznivé dobrodružství. Animovaná pohádka pro malé i velké. Vstupné 80 Kč.

KNIHOVNA

1. 6. oblastní charita (4. patro) **9.00**
BADUAN JIN
série cviků podle starých Číňanů

3. 6. 6.–7. tř. ZŠ – sál knihovny **11.00**
oblastní charita (4. patro) **14.00**
100 + 1 ZE ZOO
Mgr. Martin Vobruba o plzeňské zoologické a botanické zahradě

11. 6. ZŠ Blatenská – sál knihovny **9.30**
12. 6. ZŠ Komenského – sál knihovny **8.30**
PASOVÁNÍ PRVŇÁČKŮ NA ČTENÁŘE
a hudební pořad Marka Šolmese Srazila

17. 6. 8. a 9. tř. ZŠ – sál knihovny **11.00**
oblastní charita (4. patro) **14.00**
ŽIVOT A SMRT MISTRA JANA ANEB LID VESELÝ, DOBA ZLÁ
vyprávění o mistru Janu Husovi dokreslené dobovými písněmi v podání Markéty Čekanové a Aleny Kozákové

18. 6. sraz v zámku před knihovnou **9.00**
TOULKY MĚSTEM CESTOU NA SV. ANNU
procházka s Václavem Trčkou spojená s vyprávěním o historii kaple sv. Anny

MUZEUM

Výstavy:
TYJÁTR SLAVÍ aneb 170 let amatérského divadla v Horažďovicích
MALBA A TAPISERIE od Lydie Šloufové
– výstava aradecorů a akvarelů s horažďovickými motivy

DALŠÍ AKCE

16. 6. hotel Prácheň
ZÁVĚREČNÝ KONCERT
ZUŠ, tel. 604 338 870 M. Petrus

19. 6. kostel církve husitské
KOMPONOVANÝ POŘAD K VÝROČÍ UPÁLENÍ MISTRA JANA HUSA
SČCH + PS Prácheň, tel. 606 561 772

20. 6. MC Houba
II.ROČNÍK – X TERRA TRIATHLON
MC Houba, tel. 602 188 070

27. 6. zámek, Parkán
SLAVNOSTI KAŠE 2015
– po celý den bohatý kulturní program, jarmark, roční medvíďata, divocí ptáci, soutěže, divalda apod., hlavní host večera: Děda mládek Illegal Band. Město HD, tel. 371 430 557

28. 6. Kulturní dům
POSEZENÍ S PÍSNIČKOU – KLADENSKÁ HELIGONKA
KS Horažďovice, tel. 376 512 237

CHARITA

KLUB „NEBUĎ SÁM“
Znovu vás srdečně zveme do červnového klubu „Nebuď sám“. Srdečně všechny zveme a přejeme vám příjemnou zábavu.

1. 6. pondělí DPS Palackého **9.00**
BADUAN JIN
– relaxační cvičení pro každého s M. Bauerovou. Projekt „Seniorům Dokořán“

2. 6. úterý DPS Palackého **15.00**
POSEZENÍ S HARMONIKOU
– setkání s písničkami, tancem a dobrou náladou pro všechny – naposledy před prázdninami! K tanci a poslechu nám zahrají oblíbení Úterníci.

3. 6. středa DPS Palackého **14.00**
100+1 ZAJÍMAVOSTÍ ZE ZOO PLZEŇ
– plnou kapsu historek, které nadiktoval sám život se zvířaty v ZOO, nám přijde zprostředkovat Mgr. Martin Vobruba. Projekt „Seniorům Dokořán“

3. 6. každou středu DPS Loretská **10.00**
TURNAJ V ŽOLÍKÁCH
– zábavná karetní hra, která nikdy neomrzí.

4. 6. každý čtvrtek DPS Palackého **15.00**
MŠE SVATÁ
v suterénu DPS

8. 6. pondělí DPS Palackého **13.30**
HOLKY V AKCI
– znovu se pustíme do pečení.

8. 6. pondělí DPS Palackého **16.30**
VELKOBOR
– odpoledne duchovní hudby Zveme vás na nevšední kulturní zážitek v podání chrámového sboru Velkobor.

11. 6. čtvrtek DPS Palackého **9.45**
SETKÁNÍ S DĚTMI Z KMŠ
– můžete si společně popovídat, zazpívat, něco pěkného vytvořit a třeba se i zasmát.

17. 6. středa DPS Palackého **14.00**
ŽIVOT A SMRT MISTRA JANA
aneb lid veselý, doba zlá – zajímavé vyprávění Markéty Čekanové podkreslené dobovými písněmi v podání Aleny Kozákové u příležitosti 600. výročí smrti našeho významného církevního reformátora. Projekt „Seniorům Dokořán“

18. 6. čtvrtek DPS Palackého **13.00**
STOLNÍ HRY
– změřte své síly na poli vědomostí, obratnosti, logiky a pohotovosti. Zahrajeme si naše oblíbené hry, jako jsou žolíky, Česko – otázky a odpovědi, člověče nezlob se, pexeso, domino a další.

24. 6. středa sraz u DPS Palackého **8.00**
VÝLET DO ZOO PLZEŇ
– tentokrát navštívíme zoologickou zahradu.
– zájemci, hlaste se prosím v kanceláři OCH nebo na tel. čísle 376 512 596.

Projekt „Seniorům Dokořán“ probíhá ve spolupráci s Městskou knihovnou Horažďovice za finanční podpory Ministerstva kultury ČR.

Uzávěrka dalšího čísla je 17. června 2015, vydání 26. června 2015. Redakce si vyhrazuje právo vybrat k otištění příspěvky pisatelů podle potřeb HO. Příspěvky svým rozsahem delší než jeden list A4 budou redakčně kráceny. Náklad 2700 výtisků. Distribuováno do každé rodiny horažďovického obvodu zdarma. Vydavatel a nakladatel Město Horažďovice, Mírové náměstí 1, IČ 00255513. Tel. 376 547 557, fax 376 547 529, e-mail: obzor@muhorazdovice.cz. Za věcnou a jazykovou správnost textu odpovídají autoři, složení redakční rady: Ing. Hana Kalná, Ing. Ivana Dušková, Ak. mal. Petr Mika, Jitka Chalupná. Povoleno OkÚ Klatovy pod registrační značkou MK ČR E 11878. ISSN 1802–7741. Sazba a tisk: Dragon Press, Klatovy.