HORAŽĎOVICKÝ OBZOR

ŘÍJEN 2015

VYBÍRÁME Z OBSAHU

SVATOMARTINSKÝ JARMARK STR. 3
Z RADNICE STR. 6–8
DIAKONIE STR. 13

MĚSÍČNÍK VĚNOVANÝ HOSPODÁŘSKÉMU, KULTURNÍMU A SPOLEČENSKÉMU POVZNESENÍ MĚSTA

ROČNÍK XVIII. (XXXVI) | HORAŽĎOVICE 30. ŘÍJNA 2015 | ČÍSLO 10 | NEPRODEJNÉ

Z RADNICE

Vážení spoluobčané,
náš říjnový úvodník začíná informacemi, jež se týkají rekonstrukce náměstí. Vzhledem k tomu, že nedošlo po nesčetných jednáních k původně plánovanému uzavření smlouvy s autorem studie, byla provedena poptávka na projektovou dokumentaci ke všem stupňům stavebního řízení a k samotnému provedení stavby (DUR+DSP+DPS). Nejnižší cenou zvítězila firma ŠUMAVAPLAN, spol. s r. o. Dokumentace by měla být dokončena v průběhu druhé poloviny roku 2016, přesný termín je dán dobou obdržení příslušných povolení od dotčených orgánů státní správy. Po obdržení stavebního povolení bude vyhlášeno výběrové řízení na zhotovitele stavby. Jakmile bude vybrán zhotovitel a bude podepsaná smlouva o dílo, zahájí se samotná rekonstrukce. K dnešnímu dni byla na náměstí již provedena dříve avizovaná výměna elektrického přívodního kabelu okolo kostela. Dále pokračují archeologické práce, dochází k odkrytí středové části až na podkladní vrstvy a v západní části jsou již prováděny archeologické práce hloubkovými sondami. Při odkryvu vrstev ve středové části došlo k propadu části zeminy a objevily se podzemní prostory. Z tohoto důvodu je odbornou geologickou firmou prováděno zkoumání a mapování těchto podzemních prostor a na základě jejich výsledků bude navržen další postup archeologických prací a upraven i případný technologický postup při rekonstrukci náměstí.

Vaší pozornosti možná neunikl článek v regionálním tisku, který se týkal našeho kulturního domu. Firma provádějící práce na kulturním domě má značné zpoždění a původní termín 31. 8. 2015 ukončení stavby nebyl dodržen. Stavební firma Brick Stav CZ, která stavbu provádí, termín neustále posouvá. Město se maximálním způsobem snaží, aby firma co nejdříve udělala zejména opatření, která zajistí, aby nedošlo k poškozování stavby, zejména pak k zatékání vody do střechy, která není dokončena. V době, kdy čtete tento úvodník, by podle slibu provádějící firmy měla už být střecha kompletně hotová, takže můžeme posoudit, zda stavební firma svoje sliby konečně začala plnit. V tisku bylo i firmou uvedeno datum dokončení 20. 11. 2015, což bude za tři týdny. Všechny tyto termíny, závady, nedostatky, požadovaná opatření a připomínky jsou při kontrolních dnech, které probíhají každý týden, zapisovány do stavebního deníku, což je vlastně taková „žákovská“ kniha stavby. Po dokončení stavby se na základě záznamu ve stavebním deníku vyúčtují jednotlivé položky stavby. Uvedená situace nás moc mrzí vzhledem k omezení kulturních a společenských akcí. Celá tato záležitost bude mít bohužel dohru na úrovni právních zástupců.

Kaple sv. Anny, foto: J. Chalupný

Byl proveden rozbor vody ze studánky u svaté Anny ke zjištění kvality pramene. Rozbor ukázal, že voda má sice nízké hodnoty obsahu radonu, uranu a arsenu, ale má také nízký obsah enterokoků a obsahuje vysoký počet živých organismů, a z těchto důvodů není pitná. Při porovnání s minulým rozborem, byly vykázány rozdílné hodnoty, zejména obsahu radonu a dusičnanů, což znamená, že kvalita vody kolísá. S pravidelným sledováním kvality pramene začneme na jaře příštího roku. Dosavadní rozbor vody je pro informaci umístěn na webových stránkách města v sekci další informace, kde je umístěn i rozbor pitné vody z městského vodovodu.

Spolek Prácheňsko, jehož jsme členem, pořídil za pomoci dotace od Plzeňského kraje mobilní rozložitelné pódium, které bude sloužit obcím při pořádání společenských akcích. Dotace činí 250 tisíc Kč, celková cena pódia byla 505 tisíc Kč. Pořízením pódia se jistě zvýší úroveň kulturních akcí ve městě, i v dalších obcích spolku.

V minulých měsících jsme požádali Státní pozemkový úřad o zahájení pozemkových úprav obecních cest v Komušíně a Třebomyslicích. Bohužel dle vyjádření SPÚ lze zahájit jakékoliv pozemkové úpravy pouze na co největším území, nejlépe v celém katastru, a s více jak 50procentním souhlasem vlastníků pozemků v daném území. Tuto problematiku musíme tedy řešit oslovením dalších vlastníků pozemků.

Proběhlo také setkání se zástupcem řádu maltézských rytířů z důvodu našeho zájmu koupit část pozemků na kopci Loreta pro další rozvojovou plochu. Řád má zájem pozemky prodat, další se bude samozřejmě odvíjet od finančních a časových podmínek.

Do konce letošního roku budou provedeny ještě některé opravy částí chodníků v našem městě. A čeká nás závěrečná kontrola čerpání rozpočtu 2015 a příprava rozpočtu na rok 2016, takže další období prožijeme v zajetí čísel. Ale vám přejeme i nadále hezké podzimní dny.

Ing. Michael Forman – starosta,
Ing. Hana Kalná – místostarostka

Mezinárodní den GIS

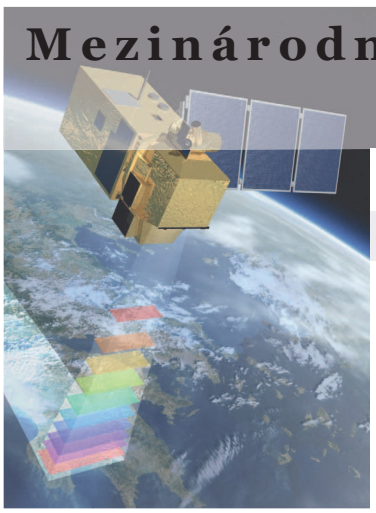

Den GIS v PROUDu

18. 11. 2015

Program

8:00 - 12:00 workshop pro školy „Co je GIS"

zeměpisné souřadnice a práce s GPS v terénu

ArcGIS online a interaktivní online aplikace

seznámení s prostředím ArcGIS for Desktop

17:00 - 18:30 workshop pro veřejnost „Využití GIS v praxi"

praktická ukázka práce v ArcGIS for Desktop a ArcGIS online

řešení jednoduché úlohy pod vedením lektorky Z. Jahnové
(počet míst je omezen, rezervujte si účast na tel. 778 449 919)

19:00 Mapování neviditelného: úvod do dálkového průzkumu Země

Přednáška Ing. Lucie Homolové, Ph.D. z Centra výzkumu globální změny AV ČR o metodě, kterou lze z letadla nebo dokonce z vesmíru sledovat např. výskyt invazních rostlin či zdravotní stav šumavských lesů.
Vstupné 30 Kč.

TYJÁTR HORAŽĎOVICE

Jak jsem se ztratil

aneb

Malá vánoční povídka

Ludvík Aškenazy Dramatizace: Jan Borna

6.12.od 16:30 a 7.12. od 19:00
KD Horažďovice

Režie: Milena Straková

Hrají:	S. Sekyra	J. Janouškovec
V. Šlechta	A. Hlaváčová	M.Vaněčková
P. Smejkalová	V. Rücker	I. Petrusová
P. Špička	M. Petrus	K. Koudelková

INSIGHT DESIGN · Culinar · IDEALSPED Šanta & Metlička

Strašidelný koncert

11. 11. 2015
16.00
Hotel Prácheň

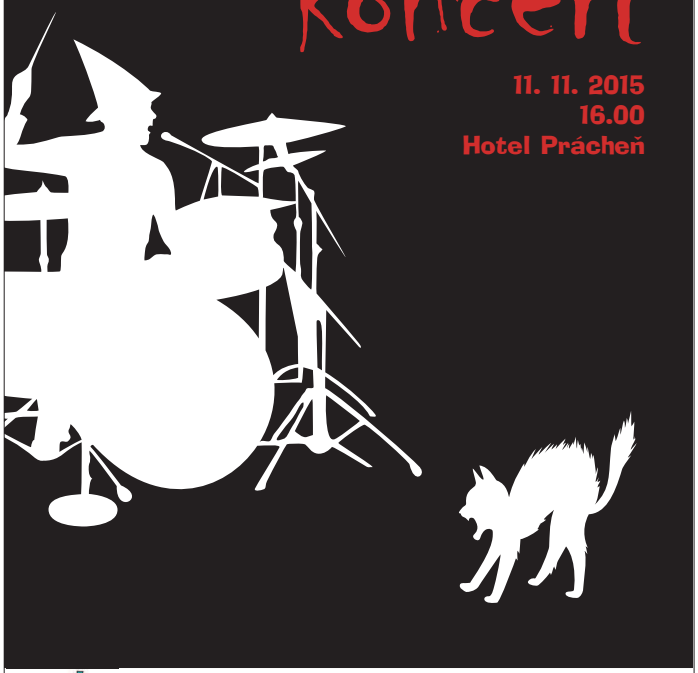

zuška HORAŽĎOVICE

pořádá ZUŠ Horažďovice, člen Asociace ZUŠ ČR

BRATŘI ČAPKOVÉ

městská knihovna vás zve na přednášku

Mgr. Romana Vaňka

o životě a díle Karla a Josefa

4. listopadu 2015

od 14.00 hod.

v oblastní charitě (4. patro)

Pořádáno v rámci projektu Seniorům Dokořán za finanční podpory Ministerstva kultury ČR

VĚDA A VÝZKUM

ANEB CO NOVÉHO SE UDÁLO VE SVĚTĚ VE 20. STOLETÍ, CO VŠE SE ZMĚNILO, CO JSME NEVĚDĚLI A CO VŠE DNES POVAŽUJEME ZA SAMOZŘEJMÉ

MĚSTSKÁ KNIHOVNA VÁS ZVE NA PŘEDNÁŠKU

Ing. LADISLAVA SIEGERA, CSc.

11. listopadu 2015

od 16.00 hod.

v oblastní charitě (jídelna v přízemí)

Pořádáno v rámci projektu SENIORŮM DOKOŘÁN za finanční podpory Ministerstva kultury ČR

SVATOMARTINSKÝ JARMARK

aneb sv. Martin přijíždí na koni

7. 11. 2015 od 9.00 do 12.00 hod.
ZÁMECKÉ NÁDVOŘÍ
HORAŽĎOVICE

- řemeslný a farmářský jarmark
- výtvarné dílny, modelování z balónků
- projížďky na koni
- svatomartinské husičky, bohaté občerstvení
- živá hudba
- 10.00 pohádky ze staré skříně "Otesánek, Paleček" - městské muzeum, nová loutková scéna
- a další doprovodný program

Od 18.00 hodin LAMPIÓNOVÝ PRŮVOD se sv. Martinem na koni ze zámeckého nádvoří na fotbalové hřiště, kde již bude připraven táborák s kytarou a otevřen stánek s občerstvením, ve kterém si budete moci zakoupit i buřtíky na opečení.

(Přineste si také lampión, sraz na zámeckém nádvoří.)

HORAŽĎOVICE PERLA OTAVY

ROZSVÍCENÍ VÁNOČNÍHO STROMU

HORAŽĎOVICE
U kina

29.11.2015
od **17.30** hod.

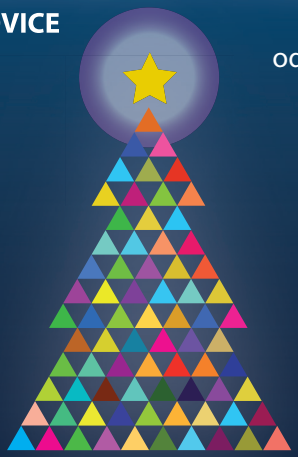

Kino Otava od **16.30** hod.
ANDĚLSKÁ POHÁDKA - příběh neposedného andělíčka v podání Divadélka Nána

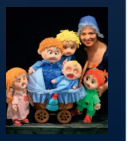

Program rozsvícení vánočního stromu:
- tradiční rozsvícení a požehnání vánočního stromu
- vánoční hudba v podání horažďovických pěveckých sborů
- vánoční punč

MINISTERSTVO KULTURY | HORAŽĎOVICE PERLA OTAVY | Dítě a člověk 2015

ADVENTNÍ KONCERT

v kostele sv. Petra a Pavla v **HORAŽĎOVICÍCH**
12. prosince od 18.00 hod.

ANDREA TÖGEL KALIVODOVÁ

Přední česká mezzosopranistka, sólistka Národního divadla Andrea Tögel Kalivodová vystoupí s Moravským klavírním triem ve složení Jana Ryšánková (klavír), Jiří Jahoda (housle) a Miroslav Zicha (violoncello).

Zazní skladby J. S. Bacha, G. F. Händela, C. Francka, A. L. Webera a dalších autorů.

Vstupné: 150 Kč

Předprodej vstupenek od 23.11.2015 v IC Horažďovice, Mírové náměstí 15, nebo na místě hodinu před začátkem koncertu

HORAŽĎOVICE PERLA OTAVY | Rumpold

28. 11. 2015 | 13–18

zámecké sklepy
střelské hoštice

peklo **HD** v **SH**

PEKLO

čert to vem do hoštic!!!

peklo plné překvapení pro děti i dospělé, pekelné dárky
občerstvení párky z kotle, rohaté klobásy, čertíkův čajík, víno svařené s ďábelským kořením
pekelný autobus horažďovice – střelské hoštice a zpět odjíždí z horažďovic (parkoviště u hlaváčků) ve 13,00 a potom v každou celou hodinu (naposledy v 17,00)

TYJÁTR HORAŽĎOVICE | těší se na vás ČERTOVSKÝ CECH HD vstupné 50 Kč | SDH Střelské Hoštice, TJ Sokol Střelské Hoštice, Obec Střelské Hoštice

STALO SE

Fotoreportáž

HAVELSKÝ JARMARK

Foto: J. Chalupná

TURNAJ FOTBALOVÉ ŠKOLIČKY FK HORAŽĎOVICE VE STRAKONICÍCH

Foto: J. Korbel

LETECKÝ DEN S KMŠ

Foto: J. Vašků

KULTURA

Horažďovické peklo 2015

TYJÁTR HORAŽĎOVICE

Rok s rokem se sešel a opět vyvstala otázka, zda se horažďovické peklo konečně vrátí do původních prostor zdejšího zámeckého pivovaru, kde tato krásná a oblíbená tradice začala. Nic není jednoduché, zajistit celé místo, splnit všechny podmínky bezpečného zprovoznění pro nápor velkého množství návštěvníků, to celé dohromady znamenalo vynaložení obrovské spousty energie a síly. Město Horažďovice letos vyšlo pekelníkům vstříc a snažilo se všechny tyto nutné předpoklady pro zdárný průběh celé akce vyřešit. Určitě by se mu to (jim – protože nyní je nutné poděkovat jmenovitě paní místostarostce ing. Kalné a panu starostovi ing. Formanovi) povedlo, ale Tyjátr Horažďovice musel nakonec ještě v letošním roce tuto významnou nabídku odmítnout. Důvod je zcela jednoduchý. V současné době nacvičujeme dvě nová představení a kvůli pozdrženému ukončení rekonstrukce kulturního domu, který je stále v opravě, jsme byli nuceni obě premiéry posunout na prosinec. Tou první bude krásný vánoční příběh a při druhé si všichni připomeneme 170 let od založení divadelního souboru v Horažďovicích. Obě akce díky svému zaměření již nemůžeme odložit na později. A v tu chvíli jsme byli dotlačeni k závěru, že nejsme schopni už důkladně zajistit celou přípravu upravených prostor v pivovaru a najít další síly i čas, které bychom dokázali tomuto záměru více věnovat. Zkoušíme každý večer, navíc ještě pořád vychytáváme divadelní nedostatky v novém loutkovém divadle, kde již také účinkujeme. Proto se chceme všem místním omluvit, že tento rok ještě zůstáváme v zámeckých sklepích ve Střelských Hošticích, kde se horažďovické peklo představí v sobotu 28. 11. 2015 v době od 13.00 do 18.00 hodin. Místní spolky hasičů a sokolů nám v organizaci velmi pomáhají, což celou přípravu značně usnadňuje. Pro zájemce, kteří se chtějí do Hoštic svézt přímo z Horažďovic, bude v každou celou hodinu přistaven pekelný autobus na parkovišti u Hlaváčků, zajištěny jsou jízdy tam i zpět dle aktuálního zájmu. Připravujeme pro vás opět zajímavou podívanou, která určitě stojí za vaši pozornost i návštěvu celé rodiny. A příští rok nás všechny čeká jistě velký návrat čertů zpátky do horažďovického pivovaru, kam naše peklo neodmyslitelně patří!

Karel Šťastný

Ševčíkovy hudební večery

PLZEŇSKÝ KRAJ

Koncerty podpořil Plzeňský kraj
www.turisturaj.cz

hotel Prácheň
pátek 27. 11. 2015 v 19.00 hodin

RADEK BABORÁK – HORNISTA SVĚTOVÉHO VĚHLASU

Poslední koncert 6. ročníku Ševčíkových hudebních večerů přivádí do Horažďovic jednu z nejvýraznějších osobností současné klasické mezinárodní hudební scény.

Radek Baborák (sólista na lesní roh, dirigent) již v osmnácti letech (!) usedl na místo prvního hornisty České filharmonie, a to zcela výjimečně, bez obvyklého povinného konkursu. V zápětí se rozeběhla jeho oslnivá hudební kariéra: jak prvního hornisty v nejlepších orchestrech (Mnichovská filharmonie, Bamberští symfonikové, Berlínská filharmonie...), tak i sólového hráče na lesní roh. Důležitou součástí hudebního života této osobnosti byla vždy i účast v komorních souborech. Umělcův světově uznávaný projev můžeme při koncertu v Horažďovicích ocenit v komorním Triu Jadin (Radek Baborák – lesní roh, Hana Baboráková – violoncello, Andrea Vavrušková – klavír). Trio nese symbolicky jméno francouzského skladatele Louise Emmanuela Jadina

(1768–1853), který komponoval právě pro uvedené neobvyklé obsazení.

Program koncertu je hudební lahůdkou; uslyšíme díla L. Jadina, C. Debussyho, P. Dukase, R. Kellyho, Ch. Koechlina a L. van Beethovena. Výjimečná úroveň koncertu je příslibem strhujícího zážitku pro publikum. Termín koncertu připadá na pátek před první adventní nedělí. Zvuk lesního rohu je tak pozvánkou do období tajemného očekávání pro každého, kdo chce být v jímavé předvánoční době pozitivně naladěn. Nepromeškejme vzácnou příležitost k setkání s mimořádným hostem. Srdečně zveme také děti – těm ostatně nadcházející čas patří nejvíce.

Vstupné 100 Kč, zlevněné vstupné 50 Kč (pro děti, studenty, důchodce a rodiče na rodičovské dovolené), rezervace vstupenek 603 229 559.

za občanské sdružení Hudba bez hranic, o. s.

Ing. Jitka Kutišová

MĚSTSKÁ KNIHOVNA HORAŽĎOVICE

Městská knihovna Horažďovice

TÝDEN KNIHOVEN 2015

Letošní Týden knihoven odstartoval už 21. září bazar vyřazených knih. Za týden si 365 knihomolů odneslo 1939 knih.

Při Dni otevřených dveří si knihovnu prohlédlo 88 studentů SŠ Horažďovice.

Děti z mateřských škol se setkaly s Kašpárkem vynálezcem a dalšími loutkami na netradičním představení divadelního spolku TYJÁTR. Děti pomohly Kašpárkovi probudit princeznu a dát do pořádku popletené pohádky.

S tradičními šumavskými řemesly seznámil posluchače Ivo Stehlík. Zájemci si mohli vyzkoušet dlabání dřevěného koryta a dozvěděli se mnoho zajímavostí ze života našich předků na Šumavě.

K 10. výročí křtu pohádkového stromu byla slavnostně odhalena deska „Zmatlíkovníku pohádkového“ za účasti spisovatelky

Martiny Drijverové a dalších hostů. Pro děti 4. a 5. tříd ZŠ Komenského pak pokračoval program divadelní dílnou MgA. Jany Machalíkové a MgA. Hany Patrasové v novém sále městského muzea.

Studenti 9. tříd místních ZŠ pobesedovali se starostou města Ing. Michaelem Formanem o fungování městského úřadu a města Horažďovice. Měli mnoho dotazů a vyjádřili se také k tomu, co jim ve městě chybí a co se jim nelíbí.
Registraci na jeden rok zdarma využilo v rámci týdne knihoven 19 čtenářů. Amnestii poplatků za upomínací výdaje pak 7 čtenářů.
Akce proběhly v rámci projektů DĚTI A ČTENÍ a SENIORŮM DOKOŘÁN.

Eva Marešová

(Foto Petra Tomešová)

I STROM MŮŽE SLAVIT NAROZENINY

Možná si mnozí vzpomenou, že na hlavním zámeckém nádvoří stával letitý rozložitý kaštan. Bouřka jej rozlámala, ale jeho místo brzy zaujal strom mnohem vzácnější – Zmatlíkovník pohádkový.
Naše městská knihovna pod vedením Lenky Šimonové, mimo svoje základní poslání, každoročně pořádá řadu zdařilých akcí pro děti i dospělé. Jednou z nich byl v roce 2005 křest velkolisté lípy (českého stromu), která dostala podle malířky a ilustrátorky knih Heleny Zmatlíkové svůj název. Při křtu měl Zmatlíkovník pohádkový tři kmotry – spisovatelky dětských knih Evu Bernardinovou a Martinu Drijverovou a tehdejšího starostu města. Byla to tehdy výjimečná a zajímavá událost.
Letos tedy Zmatlíkovník pohádkový oslavoval své desáté narozeniny. Kolem stromu se ve čtvrtek 8. října dopoledne shromáždily děti nižších ročníků ZŠ Komenského ul., přišly i děti z Křesťanské mateřské školy a řada dospělých.
Akce proběhla v rámci projektu „Děti a čtení“, moderovala ji vedoucí knihovny, zpívaly děti z pěveckého souboru Poupata a u stromu byla zajímavým způsobem slavnostně odhalena pamětní deska. Eva Bernardinová se neúčastnila, ale řečnili ostatní kmotři i současný starosta města Ing. Michael Forman. Všichni obdivovali ozdobený Zmatlíkovník pohádkový, jak za deset let vyrostl, přáli další šťastná léta oslavovanému stromu, dětem i ostatním čtenářům hodně pěkných zážitků s novými knihami, prosperitu Městské knihovně a celému našemu městu. Po oslavě se děti shromažďovaly těsně kolem pohádkového stromu a vyjevovaly svá přání. Paní Drijverová dala totiž stromu do vínku pohádkovou moc plnit tajná přání.
Potom se ještě některé děti sešly v novém sále loutkového divadla, kde Jana Michalíková s Hanou Patrasovou sehrály interaktivní divadlo na téma pohádky Martiny Drijverové, do kterého se děti obdivuhodně zapojily, a všichni účastníci se výborně bavili.
Díky knihovně a úsměvům všech přítomných to bylo moc hezké dopoledne.

V. Trčka

VYHODNOCENÍ SOUTĚŽE NAMALUJ SVÉ „KYBERČUNĚ“

Svou představu, jak by mohlo vypadat „kyberčuně“ neboli virtuální tvor, který škodí počítačům a jejich uživatelům, ztvárnilo 12 dětí.
Všichni měli zajímavé nápady a nebylo vůbec lehké vybrat vítěze. Odborná porota proto nakonec vybrala na hodnocená místa po dvou účastnících, kteří získali knižní odměnu.

1. Ondra Vokatý
   Nikola Darvašová
2. Anežka Tomášková
   Patrik Darvaš
3. Vendula Šímová
   Lukáš Vladař
4. Lenka Šímová
   Šárka Jindřichová

Eva Marešová

Z RADNICE

RADA MĚSTA HORAŽĎOVICE 5. 10. 2015

– v záležitosti stavby „Rekonstrukce a revitalizace Mírového náměstí Horažďovice“:
a) **schvaluje** vypracování projektové dokumentace stavby dle předložené studie
b) **rozhodla** o výjimce z vnitřní směrnice č. 4/2014, upravující postup při zadávání VZ malého rozsahu na zpracování projektové dokumentace a související inženýrské činnosti stavby Rekonstrukce Mírového náměstí, Horažďovice
c) **schvaluje** návrh zadávací dokumentace na zpracování projektové dokumentace a související inženýrské činnosti stavby Rekonstrukce Mírového náměstí, Horažďovice včetně specifikovaných příloh
– v záležitosti akce „Oprava dvora při ZŠ Komenského“:
a) **schvaluje** smlouvu o dílo mezi městem Horažďovice, Mírové náměstí 1, Horažďovice (objednatel) a Petrem Drázdou, U Jatek 1150, Horažďovice (zhotovitel), jejímž předmětem je realizace akce za nabídkovou cenu 196 611,72 Kč bez DPH (237 901 Kč vč. DPH)
b) **schvaluje** přesun 237.901 Kč vč. DPH z neinvestiční rozpočtové rezervy na financování akce „Oprava dvora při ZŠ Komenského“, který bude zahrnut do rozpočtového opatření č. 11
– **schvaluje** smlouvu s Plzeňským krajem (poskytovatel) o poskytnutí účelové dotace ve výši 155 334 Kč na částečnou úhradu nákladů spojených se zajištěním poskytování pečovatelské služby prostřednictvím registrovaného poskytovatele sociálních služeb v roce 2015
– **schvaluje** pronájem nebytových prostor o výměře 33,5 m^2 v čp. 71, Monsignora Fořta, Horažďovice Pavlu Kokoškovi, Radhostice 2, Čkyně za účelem podnikání – obchod – kamnářství s platností od 1. 11. 2015 na dobu neurčitou s tříměsíční výpovědní lhůtou, za nájemné ve výši 834,70 Kč/m^2/rok
– v záležitosti dopravní výchovy na dětském dopravním hřišti **schvaluje** poskytnutí dotace na zajištění dopravní výchovy na dětském dopravním hřišti pro dopravní výuku a výcvik žáků ZŠ v působnosti MěÚ Horažďovice ve výši 10 000 Kč

RADA MĚSTA HORAŽĎOVICE 7. 10. 2015

– v záležitosti stavby „Domov pro seniory Horažďovice“:
a) **rozhodla** o výjimce z vnitřní směrnice č. 4/2014, upravující postup při zadávání VZ malého rozsahu na vypracování architektonické studie a projektové dokumentace včetně provedení související inženýrské činnosti stavby Domov pro seniory Horažďovice
b) **schvaluje** návrh zadávací dokumentace na vypracování projektové dokumentace a provedení související inženýrské činnosti, včetně specifikovaných příloh
c) **schvaluje** seznam projektových společností, které budou vyzvány k podání nabídky

Úvěry z fondu rozvoje bydlení

Upozorňujeme zájemce o získání zvýhodněných úvěrů z fondu rozvoje bydlení MěÚ Horažďovice na zvelebení obytných budov nebo bytů, že město vyhlásilo 1. září 2015 výběrové řízení na jejich poskytování.
Podmínky výběrového řízení jsou zveřejněny na úřední desce a na internetových

Z fondu se poskytují úvěry na tyto tituly:

Druh	Název/účel	Splatnost	Úrok p. a.	Max. výše úvěru
01	Obnova střechy (krytina+konstrukce)	5 let	1 %	100 tis. Kč
02	Zřízení elektrického, plynového nebo jiného ekologického topení	4 roky	1 %	60 tis. Kč
03	Zřízení čistírny odpad. vod nebo jiný ekolog. způsob likvidace	4 roky	1 %	60 tis. Kč
04	Bezbariérové vstupy a úprava bytu pro osoby s omezenou pohybovou schopností a orientací pohybu	5 let	1 %	80 tis. Kč
05	Obnova fasády včetně klempířských prvků domů starších 10 let	5 let	1 %	100 tis. Kč
06	Zateplení obvodového pláště domu staršího 10let	4 roky	1 %	80 tis. Kč 1 byt
07	Výměna vnějších dveří u domů a výměna oken	4 roky	1,5 %	50 tis. Kč
08	Rekonstrukce rozvodů elektřiny, plynu, vody, kanalizace a ústředního topení	4 roky	1,5 %	50 tis. Kč
09	Stavební úpravy bytu, zřízení nebo obnova sociálního zařízení	4 roky	1,5 %	50 tis. Kč
10	Dodatečná izolace domu staršího 10 let proti zemní vlhkosti	5 let	1,5 %	100 tis. Kč
11	Půdní vestavba bytu nebo zřízení byt. jednotky z nebytových prostor	8 let	2%	150 tis. Kč
12	Vestavba bytu ve stávajícím domě	8 let	2 %	150 tis. Kč
13	Nástavba bytu na stávající dům	8 let	2 %	200 tis. Kč

stránkách města na adrese: http://www.muhorazdovice.cz/muhd/

Žádost o úvěr se podává na závazném formuláři, který je k dispozici na Finančním odboru města Horažďovice (číslo tel. 371 430 550) nebo na internetových stránkách města ve složce formuláře pro podání – odbor finanční.

Jednotlivé tituly úvěrů lze kumulovat. Nelze poskytnout úvěr v kombinaci titulů 05+06 na jeden objekt. U titulů 01 a 05 v případě obnovy bytového domu – nemovité kulturní památky – může být maximální výše úvěru a doba splatnosti až dvojnásobná.

Lhůta pro podání žádostí končí dne 18. listopadu 2015 v 11 hod.

Ing. Marie Velková, vedoucí finančního odboru

Geoportál

Chcete vidět Horažďovice a jejich části na leteckém snímku? Potřebujete znát vlastníka a rozlohu pozemku? Městský úřad Horažďovice zpřístupnil pro občany novou mapovou službu – Geoportál.

Co je Geoportál?

Geoportál je grafický systém, který slouží k zobrazení vybraných grafických (mapových) podkladů, např. ortofoto, katastrální mapa, topografická mapa atd. Lze zde vyhledat zdarma informace o parcelách, listech vlastnictví, budovách, bytových jednotkách atd. Pro spuštění aplikace použijte tento odkaz http://www.muhorazdovice.cz v levém sloupci dole v sekci Doporučujeme.

Jana Daňková,
odbor výstavby a územního plánování

INFORMACE O PŘESUNU KONTEJNERŮ

Vážení občané, hnědé kontejnery na bio odpad ze stanoviště v Šumavské ulici (u prodejny COOP) byly přesunuty do Okružní ulice, před kotelnu.

Ing. Anna Vachušková,
odbor životního prostředí

Nakládání se stavebním odpadem

Vážení občané, v tomto příspěvku bych ráda poskytla informace o řádném nakládání s odpady, tentokrát se zaměřením na stavební odpad.

Stavební odpad mají možnost místní občané odevzdávat zdarma do sběrného dvora již od roku 2009. Tato možnost vyvstala v souvislosti s tehdejší rozsáhlou rekonstrukcí sběrného dvora. Obecně závaznou vyhláškou příjem stavebního odpadu nebyl upraven s tím, že úprava se provede následně, v případě potřeby.

Množství stavebního odpadu předávaného do sběrného dvora rok od roku roste. V současné době ve sběrném dvoře měsíčně končí více než 50 tun stavebního odpadu. Charakter a tok stavebních odpadů se stal téměř nekontrolovatelný a nastala potřeba toto regulovat.

Nová obecně závazná vyhláška č. 1/2015, účinná od 15. 7. 2015, kromě stanovení systému nakládání s komunálním odpadem, upravila též nakládání se stavebním odpadem.

Dle článku 8 obecně závazné vyhlášky jsou fyzické osoby povinné stavební odpad primárně předávat oprávněné osobě do příslušného zařízení pro nakládání s odpady.

Pouze pro případy, kdy stavební odpad vzniká z činnosti fyzických osob při drobných stavebních úpravách je tento odpad možno předat zdarma do sběrného dvora, ovšem v omezeném množství. Množstevní limit byl stanoven na cca 100 kg. Tato možnost byla vyhláškou stanovená zejména z důvodu, aby v případech, kdy stavebního odpadu vzniká skutečně minimální množství, bylo zajištěno, že tento odpad nebude součástí směsného komunálního odpadu (tedy aby nekončil v popelnicích).

Pro potřeby obecně závazné vyhlášky se drobnou stavební úpravou rozumí takové úpravy, které nevyžadují povolení nebo ohlášení stavebnímu úřadu! Za drobnou stavební úpravu nelze považovat výstavbu rodinného domu, demolici objektu, různé nástavby, přístavby, terénní úpravy apod.

Stavební odpad není odpadem komunálním. Místní poplatek, který občané městu platí za provoz systému nakládání s komunálním odpadem, se na stavební odpad nevztahuje.

Dle informací od provozovatele sběrného dvora s platností nové obecně závazné vyhlášky nebyla zaznamenána žádná změna v chování občanů při nakládání se stavebním odpadem. Občané i nadále přivážejí do sběrného dvora enormní množství stavebního odpadu, nerespektují stanovený limit, v průběhu provozního dne provedou více navážek často netříděného stavebního odpadu s příměsemi azbestu, s argumenty typu, že v objektu bydlí 2–3 rodiny, přináší několik občanských průkazů apod...

Vážení občané, argumenty tohoto typu není možné akceptovat, rozsah stavebních úprav nemá s počtem uživatelů objektu nic společného, buď se jedná a drobnou stavební úpravu, či nikoliv!

Upozorňujeme tedy, že stavební odpad do sběrného dvora obsluha přijme za podmínky, že:

1. stavební odpad bude vytříděn (cihly, beton, zemina)
2. množství odpadu bude odpovídat limitu dle vyhlášky cca 100 kg (cca 1 přívěsní vozík za osobní vozidlo)
3. osoba se identifikuje, aby obsluha mohla provést záznam o příjmu tohoto odpadu
4. obsluha zaznamená každý (i opakovaný příjem) stavebního odpadu od stejné osoby

Žádáme občany, aby tuto úpravu respektovali!

Pokud provádíte výstavbu nebo stavební úpravu většího rozsahu, měla by to dělat stavební firma. Tato firma je ze zákona původcem odpadu, který vzniká její činností a má povinnost se o tento odpad postarat dle zákonných požadavků. Náklady s tím spojené budou součástí zakázky (doklad o nakládání s odpady by měl být provádějící firmou stavebníkovi poskytnut).

Pokud si stavebník ovšem sjedná smluvně, že se o odpad postará sám, pak veškeré zákonné povinnosti při nakládání se stavebním odpadem musí zajistit sám. Stejně tak, pokud si stavební úpravy provádí svépomoci. Následně ke kolaudaci doloží, jak bylo naloženo s odpadem.

Ing. Anna Vachušková,
odbor životního prostředí

Městská policie informuje

Dne 1. června 2015 byl Plzeňským krajem spuštěn nový portál „Systém sběru informací o průjezdu a měření rychlosti vozidel na území Plzeňského kraje“, který je součástí projektu Klidné příhraničí.

Na tomto portálu, doprava.plzensky-kraj.cz, který je jedním z výstupů projektu Klidné příhraničí, naleznete množství zajímavých a užitečných informací souvisejících s dopravou v regionu. Do aktivity, jejíž úvodní etapa byla realizována v období 10/2014 – 04/2015, bylo zapojeno 42 obcí z regionu, a to především z oblasti Klatovska, Domažlicka a Tachovska. Jednou z obcí zapojených do projektu je i město Horažďovice.

Na vybraná místa, příjezdy do města od Velkého Boru, Klatov a Strakonic, byly fyzicky instalovány tzv. prvky systému aktivního monitoringu, tj. zařízení pro měření rychlosti, komplety se zobrazováním naměřené rychlosti a informačním panelem, kamery a počítačové jednotky pro vyhodnocování získaných dat (průjezdy osobních a nákladních vozidel, dodávek, souprav, zrychlování či zpomalování vozidel před měřicím zařízením apod.), zařízení pro detekci chodců a meteostanice.

Na zmíněném portálu, který je přístupný i z webových stránek města, www.muhorazdovice.cz, v sekci „Dopravní informace v regionu“, jsou dostupné vybrané výstupy z těchto prvků aktivního monitoringu, a to ve formě pro veřejnost a ve formě pro obce zapojené do projektu.

Pavel Bláha, Městská policie Horažďovice

Ciao...
REGIONÁLNÍ INFORMAČNÍ A MAPOVÉ CENTRUM
Vám poskytuje
ZDARMA
VEŘEJNÝ INTERNET
Po, St, Pá 9.00-12.00, 12.30-17.00
Út, Čt 8.00 - 12.00, 12.30 - 16.00
e-mail: horazdovice@ciao.cz
3. TÝDEN V LISTOPADU
16.11. - 20.11. 2015
prvních 30 min denně ZDARMA

V pátek dne 9. 10. 2015 byl na ul. Plzeňská v Horažďovicích nalezen pes, kříženec, středního vzrůstu, hnědé barvy, delší srsti, bez identifikační známky. Umístěn byl v záchytu Městské policie Horažďovice. Případný majitel nebo osoba, která by si psa chtěla vzít do náhradní péče, nechť kontaktuje strážníky na tel.: 371 430 539 nebo 724 333 630.

ŠKOLY

DUHA

Křesťanská mateřská škola

PODZIM ŤUKÁ NA DVEŘE VE STRAKATÉ ZÁSTĚŘE

Dne 7. 10. vyrazili Broučkové na první batůžkový výšlap. Naším cílem byla kaple u sv. Anny. Provázelo nás typické podzimní počasí – mlha a mírný déšť. Nás to však nikterak neodradilo – máme přece pláštěnky! Cesta nám příjemně ubíhala, za městem jsme si prohlíželi sklizená pole, podzimně zbarvené stromy a keře, dokonce jsme ochutnali trnky a zazpívali si o nich písničku. Na sv. Anně jsme posvačili, napili se z pramene a prohlédli si výzdobu kaple. Hyneček s Emičkou nám ukázali, kde bydlí a seznámili nás s jejich kočkou Píďou. Na zpáteční cestě děti sbíraly kaštany a barevné listy a nad polem i nad námi létalo hejno špačků, kteří se s námi loučili před odletem do teplých krajin. Všichni Broučkové zaslouží velikou pochvalu za to, že celý výšlap zvládli bez jediného postěžování, zejména pak naši „malíčkové“, ze kterých dozajista vyrostou zdatní turisté.

Ve stejný den se vypravily na podzimní návštěvu přírody děti ze třídy Ptáčci. Zjistili jsme, že některé děti na Ostrově ještě nebyly, a tak naše kroky směřovaly právě tam. Ztišili jsme se před Panskou zahradou, zlehka našlapovali a vyplatilo se nám. Přivítala nás černá veverka a ukázala všem dětičkám, jak obratně přeskakuje z větve na větev. Když se nám ztratila z očí, pokračovali jsme v putování barevnou přírodou. Viděli jsme, co všechno „kouzelník Podzim“ umí – na listech zamíchal barvy, ptáky, hmyz, zvířátka a rostliny poslal spát, nebe pokryl šedými mraky, ze kterých se spustil déšť. Nevynechali jsme ani sportování a napodobovali obratnou veverku. Samozřejmě vyhrály všechny dětičky. Svačina na čerstvém vzduchu chutnala, kdo ji zapomněl, hodní kamarádi se podělili. Cestou zpátky jsme si zazpívali a došli do naší školičky spokojeně unavení.

V úterý 13. 10. jsme uzavřeli sérii našich podzimních výletů i my, ve třídě Oveček. Po kratších výšlapech na Ostrov, Mokrou a Loretu byla jako cíl vybrána Obora. Počasí nám tentokrát příliš nepřálo a na rozdíl od našich předchozích cest nám ukázalo svou pravou podzimní tvář. Sychravý vítr nás provázel od cedule Horažďovice až k začátku lesa. Ale my jsme se nedali. A stálo to za to. Odměnou byl les, který nás přivítal překrásně žlutými listy, jež přímo zářily. Prošli jsme tiše lesem a snažili se zahlédnout některé ze zvířátek, která tu žijí. Cílem naší cesty byla umělá jeskyně, již jsme se snažili prozkoumat. Bohužel bez dobré baterky nám to příliš nešlo. Nevadí, alespoň už víme, co přesně si na jaře nesmíme zapomenout. Jednohlasně jsme se totiž shodli, že ač jsme se vrátili velmi unavení, chceme se sem znovu vydat.

Ale nežijeme ve školce jen turismem. Své místo v našem programu má již tradičně také návštěva knihovny s loutkovým představením. Letos nám dřevění herci předvedli pohádku „Kašpárek vynálezcem“. Byl to vskutku veselý kousek, u něhož jsme se ani chvíli nestačili nudit. Chtěli bychom proto touto cestou poděkovat nejen vedení knihovny, ale také loutkohercům z Tyjátru za báječně strávené dopoledne.

Děkujeme i Otci Václavu Salákovi za báječný letecký den, který pro nás přichystal – za vydatného přispění pana Jiří Vašků – 5. 10. na Loretě.

A konečně v předposlední středu tohoto měsíce navštívila tentokrát třída Broučků babičky a dědečky v penzionu. Společnými silami připravili malé posvícení, a to pro-

střednictvím zdobení hnětýnek. Posvícenskou náladu pak doladili zpěvem veselých písniček o posvícení, společným vyprávěním a tancem.
Posvícenský týden se společným zdobením byl také náplní všech tříd – prožili jsme si jej všichni. Zdobení hnětýnek se nám náramně vydařilo, také nám chutnaly. Zvyky a tradice, vážící se k posvícení, jsme umocnili skrze žertovné písničky, cvičení, hry i tanec.
Užijte si i vy krásně barevný podzim.

Za KMŠ Jitka Nejedlá, Iva Salvová, Lucie Listopadová

Zaměstnanci Křesťanské mateřské školy Horažďovice vás zvou na

TRADIČNÍ ZAMYKÁNÍ ŠKOLNÍ ZAHRADY

Kdy? **5. 11. 2015** od 15.00
Kde? školní zahrada

Pěkný program, svatomartinské rohlíčky a teplé občerstvení, můžete si opéci i vuřty. Vyvrcholením bude lampiónový průvod na náměstí s krátkým programem v kostele sv. Petra a Pavla a závěrečné vypouštění lampiónů přání u morového sloupu.

Zaměstnanci Křesťanské mateřské školy Horažďovice vás zvou na

ADVENTNÍ TVOŘIVÉ DÍLNY A DEN OTEVŘENÝCH DVEŘÍ ŠKOLY A ŠKOLNÍ JÍDELNY

V rámci celoškolních adventních tvořivých dílen si můžete vyrobit na jednotlivých třídách drobné adventní a vánoční dárečky. Nápomocny vám budou ochotné maminky i paní učitelky z naší školy. Ve školní kuchyni je pro příchozí nachystána ochutnávka z „podpokličky“ zdravé kuchyně, včetně receptur a rad paní kuchařek.

Kdy? **24. 11. 2015**
od 15.00 hodin do 16.30 hodin

Mateřská škola Horažďovice – Na Paloučku

MŠ Na Paloučku

NA PALOUČEK ZA KAMARÁDY

Dne 23. 10. měly děti v MŠ Na Paloučku velký den. Všechny se těšily a připravovaly na odpolední PODZIMNÍ PÁRTY. Do školky nastoupili nový kamarádi a ostatní děti se s nimi chtěly seznámit. A k tomu je nejlepší seznamovací párty na školní zahradě v doprovodu našich rodičů a prarodičů.
A už je to tady! Na zahradě je připraveno mnoho aktivit a překvapení. Děti se rozhlížejí kolem sebe a přemýšlí, kde začnou a kam půjdou, aby všechno stačily. A pak už vyráží za úkoly a zábavou. Některé začaly tiskat s bramborovými tiskátky a navlékaly těstovinové korále. Další skládaly papírové draky, se kterými překonávaly překážkovou dráhu. Potom si došly poslechnout loutkovou pohádku divadelního spolku TYJÁTR a prohlédly si pod dohledem paní Trnkové křečky a králíčky z přírodovědné stanice. Nemohly vynechat občerstvení a dobroty, které byly připravené pro načerpání dalších sil. Na děti ještě čekaly papírové čelenky s listy a sestavování 3D puzzlů, které představili žáci Střední školy v Oselcích. Potom následovalo kreslení křídami na chodník, sestavování obrázků, lepení podzimních ježečků a věšení prádla. Nakonec si nechaly namalovat obličej barvami od dětí výtvarného kroužku ZUŠ Horažďovice.
Ale nezapomněli jsme ani na rodiče. Během setkání se mohli inspirovat k vlastnímu tvoření floristkou paní Šebestovou Kindelmannovou, která předváděla práci s podzimními motivy. Maminky obdivovaly podzimní věnce a vazby z přírodních

materiálů na výzdobu bytů a domků.
Ač nám počasí příliš nepřálo, děti si zábavné odpoledne opravdu užily a odcházely domů s plnou náručí dárečků. Nevadilo jim, že sluníčko nesvítilo, protože je hřála spokojenost a dobrá nálada.
Vložit foto: mslor2
A co děti ještě stačily během začátku roku? Na fotbalovém hřišti pro nás připravily zkoušku dovednosti. Děti běhaly, házely míče, hrály fotbal a zjišťovaly, jak jsou obratné a rychlé. Dopoledne bylo zakončeno společným fotografováním s dětmi ze základních škol. Do školky přijelo divadélko s pohádkou „Hola, hola škola volá“. Předškoláci se účastnili výtvarné soutěže „Obrázek pro neznámého kamaráda“, kam jsme zaslali obrázky plné barev a lásky.
Vložit foto:mslor1
Další akcí, které se naše MŠ zúčastnila, byl den otevřených dveří farmy AGROSPOL v Malém Boru. Děti si prohlédly zemědělské stroje, prošly poznávací naučnou stezkou, kde odpovídaly na připravené otázky, vyzkoušely si podojit umělou krávu a ochutnaly produkty zemědělců. Ale nejzajímavější byla procházka kravínem s ustájeným skotem, kde na konci cesty čekalo nově narozené telátko. Děti zjistily, že kravičky jsou mnohem větší, než si myslely.

Z MŠ Na Paloučku, Eva Lešková

ZŠ BLATENSKÁ HORAŽĎOVICE

Základní škola Blatenská

TŘIĎTE S NÁMI ODPAD

Projektový den na téma třídění odpadu proběhl v Blatenské základní škole v měsíci září. Již několik let jsme v projektu Barevná škola, tudíž vybavenost školy jednotlivými kontejnery je jeho součástí. Aby se dětmi tříděný odpad ocitl vždy ve správném kontejneru, udělali jsme za pomoci PROUDU – Envicentra Podbranský mlýn a Odboru životního prostředí MÚ Horažďovice pro děti osvětu daného tématu. Tímto jmenovaným institucím děkujeme.
Na prvním stupni učitelé využili webových

stránek na teorii daného tématu, vyráběli s dětmi z recyklovatelného odpadu výrobky, třídili na počítačových programech odpad ve formě hry, někdo byl na prohlídce sběrného dvora v Horažďovicích, nebo jsme na prvním stupni mapovali město a vytvořili přehled uložení kontejnerů. Na závěr se pak děti pokusily roztřídit odpad pod dohledem paní Ing. Vachuškové.

Druhý stupeň směroval osvětu do PROUDu. Děti si osvojily základy práce s online mapou, vyzkoušely si vyhledávání GPS souřadnic, plánování a měření trasy. Díky tomu zjistily, kde se v okolí jejich bydliště nachází nejbližší místo s kontejnery na tříděný odpad a kolik kroků musí udělat, aby k němu došly.

Dozvěděly se, jak nakládat s nebezpečnými odpady produkovanými v domácnosti (léky, zbytky barev, olejů apod.) a kde je mohou v Horažďovicích odevzdat k ekologické likvidaci.

Vlastnoručně rozebraly obal od mléka nebo džusu tzv. TetraPack a zjistily, z kolika vrstev různých materiálů se skládá. Diskutovaly o možnostech dalšího využití a recyklace těchto obalů stejně jako o ekologické zátěži, jejíž příčinou jsou tyto obaly při nesprávném nakládání. Při hře na novináře zjišťovaly vzájemně informace o sobě samých ve vztahu k produkci odpadů a nakládání s nimi, čímž provedly malý průzkum ve skupině a zamýšlely se tak nad touto problematikou z hlediska vlastního chování. Samy definovaly některé pojmy (např. recyklace, bioodpad) a zjistily, co se děje v kompostu a kdo tam žije. Společně diskutovaly, co lze kompostovat, jaký bioodpad produkují v domácnosti a co mohou vytřídit do hnědého kontejneru.

Macounová Renata (ZŠ)
a Krajčová Eva (EC PROUD)

ZÁKLADNÍ ŠKOLA HORAŽĎOVICE
tel., fax: 376/512700
šk. jídelna: 376/513520
IČO: 75005271
Komenského ul. 211
Horažďovice 341 01
okres Klatovy
e-mail: zskomenskeho@horazdovice.cz
www.zskomenskeho.horazdovice.cz

Základní škola Komenského

VÝZNAMNÁ VÝROČÍ HORAŽĎOVICKÉHO ŠKOLSTVÍ – 120 LET „STARÉ ŠKOLY“

V letošním roce si připomínáme hned dvě významná výročí týkající se školství v Horažďovicích. Obecné školy letos zaznamenávají 170. výročí svého vzniku a budova chlapecké měšťanské školy slaví 120. výročí své existence.

Roku 1799 nařídil Krajský úřad v Písku městu Horažďovice stavbu „nových“ obecných škol ve městě, včetně bytů pro učitele. Po roce 1800 fungovala ve městě tzv. Stadtmusterschule, tj. vzorová škola, která měla 3 třídy, vyučovalo se v německém jazyce.

Roku 1843 město vykoupilo od měšťana Hynka Klaudia dva rozestavěné domy v dnešní Ševčíkově ulici a zřídilo v nich dvě budovy obecné školy pro 3 třídy chlapecké, 2 třídy dívčí a 3 učitelské byty. Konečná dostavba těchto budov skončila až v roce 1845.

Tam, kde se dnes nachází pamětní deska Otakara Ševčíka, stojí jedna z budov původní obecné školy. Druhý objekt byl součástí zadního traktu komplexu budov ve dvoře – tam existovaly byty pro učitele. Zde také bydlel učitel Josef Ševčík, ředitel kůru v kostele sv. Petra a Pavla, otec houslového virtuosa Otakara Ševčíka.

V září roku 2015 uplynulo 120 let od okamžiku, kdy se v Horažďovicích začalo vyučovat v tehdy nově postavené budově chlapecké měšťanské školy.

O výstavbu tohoto objektu, která probíhala v letech 1894–1895, se významně zasadil purkmistr Stanislav Mayer, prvním ředitelem školy se stal František Kučera.

Postupně se škola rozšiřovala.

Od 1. 9. 1923 byla k původně chlapecké měšťanské škole přičleněna samostatná dívčí měšťanská škola sídlící v téže budově, vedená ředitelem Janem Měřičkou.

Roku 1928 byla k původní historické budově přistavěna další část, tentokrát obecná škola – na svou dobu moderní školské zařízení, i s tělocvičnou.

V roce 1932 bylo na obecné i měšťanské škole zapsáno celkem 815 žáků.

Ve válečném školním roce 1940/1941 byla budova zabrána německými vojsky jako ubikace, proto výuka musela probíhat nejprve střídavě. Od dubna musela být škola zcela k dispozici německé branné moci, výuka tudíž probíhala v náhradních prostorách ve městě. Situace se vrátila k normálu od září 1941, ale už v září 1943 musela být budova opět poskytnuta pro vojenské účely.

S blížícím se koncem II. světové války bylo v lednu 1945 využito prostor školy jako nouzových ubytovacích kapacit pro německé uprchlíky z východu. Jejich působením byla budova značně zdevastována.

Při květnovém osvobozování jihozápadních Čech pobývali do začátku června 1945 v budově školy američtí vojáci. Posléze našla ve škole zázemí část Československé samostatné obrněné brigády z Velké Británie.

V roce 1953 došlo ke konečnému sloučení obou škol – původní měšťanské a obecné – pod jedno vedení. Zároveň zde byla nakrátko zřízena osmiletá střední škola, hned následujícího roku byla však zrušena a převedena do Sušice.

Budova vyžadovala postupnou rekonstrukci a rozšíření o objekty k výuce nově zavedených praktických předmětů.

Vzrůstající počet školních dětí si vynutil výstavbu další horažďovické školy – nynější ZŠ Blatenská byla slavnostně otevřena v roce 1964. V důsledku toho byla část budovy „Staré školy“ dána v roce 1965 k dispozici pro účely SOÚ zemědělského Horažďovice; učiliště se pak v roce 1994 přemístilo do prostor kláštera.

Poslední stavbou, která přibyla, po přistavění objektu školní jídelny a družiny, do komplexu budov ZŠ Komenského, je tzv. „Domeček“. Ten vznikl přestavbou původní hospodářské budovy a kolaudován byl v roce 2004. Slouží pro výuku praktických činností a zároveň je využíván pro dvě další oddělení školní družiny.

Toto byl jen malý historický exkurz do událostí týkajících se „Staré školy“, jež letos v září oslavila 120 let svého trvání.

Dovolte, abychom vás pozvali na oslavy, které budou probíhat ve čtvrtek 10. 12. formou vánočních trhů při dni otevřených dveří, na které naváže vystoupení žáků i učitelů ZŠ Horažďovice Komenského v kulturním domě. Bližší informace budou uveřejněny v následujícím vydání Horažďovického obzoru.

Za ZŠ Komenského L. Motlová a J. Řehoř

STŘEDNÍ ŠKOLA HORAŽĎOVICE

Střední škola Horažďovice

EXPO 2015 MILÁNO

Dne 24. 9. 2015 navštívili naši žáci oboru grafický design a propagační výtvarník světovou výstavu EXPO v Miláně. Celá výstava byla provázena ústředním tématem: Feeding the Planet, Energy for Life.

Žáci se seznámili s kulturou a tradicemi jednotlivých států a jejich představou, jak efektivně ve spojení s vědou a pokrokem „uživit planetu“. Expo Milano 2015 je první expozicí v historii, kterou si budeme pamatovat nejen pro její exponáty, ale i za její příspěvek k tématu potravin a vzácných zdrojů naší planety. Stěžejní otázka, které se věnují vystavující země ve svých pavi-

lonech, zní: „Jak se může podařit zajistit potraviny pro rychle rostoucí počet lidí na Zemi, aniž bychom ohrozili rovnováhu na naší planetě?“ Žáci měli jedinečnou možnost zjistit komplexní informace nejen na téma výživy a potravin. Seznámili se s nejnovějšími trendy ve výstavnictví, designu, s prezentačními technologiemi apod.

„Byla to možnost jednak vidět téměř celý svět, jednak ochutnat typické pokrmy jednotlivých zemí na jednom místě,“ zmínila Iva Katrušáková, vedoucí exkurze.

Výstavní areál EXPO 2015 se nachází v severozápadní části Milána, kde světová výstava probíhá od začátku května do konce října 2015. 145 výstavních pavilonů, které prezentují jednotlivé země, jsou originální architektonická díla, kterými se žáci mohou inspirovat při své vlastní tvorbě.

„Byla to jedinečná příležitost zhlédnout světovou výstavu na našem kontinentu, příští světová výstava se totiž bude konat v roce 2017 v kazašské v Astaně a v roce 2020 ve Spojených arabských emirátech v Dubaji,“ dodala Katrušáková.

Ing. Vladimír Greger, ředitel školy

SŠ a ZŠ Oselce

Nový školní rok ve Střední škole a Základní škole Oselce začal ve znamení mnoha aktivit a akcí. Již 22. září se naši žáci spolu se svými učiteli odborného výcviku zúčastnili konference a semináře v Kutné Hoře, kde měli možnost podělit se o své zkušenosti ze zahraničních pobytů. V případě naší školy se jednalo o projekt Leonardo da Vinci, v rámci kterého se vybraní žáci zúčastnili stáže ve Francii. Tam měli možnost předvést, co umí, a porovnat své dovednosti v mezinárodní konkurenci, a popravdě,

Naši kováři na semináři v Kutné Hoře

jejich výsledky vůbec nebyly špatné! Součástí konference v Kutné Hoře bylo i předvádění tradičních řemesel, v našem případě kovářství a truhlářství – zde zejména řezby, které se setkalo s nemalým zájmem účastníků akce.

Projekt Leonardo sice skončil, ale další mezinárodní projekty pokračují: nyní v rámci projektu Erasmus+ připravujeme další účast na zahraničních projektech. Již v letošním školním roce na jaře čeká naše žáky výměnný pobyt s italskými studenty z oblasti Como v severní Itálii. V rámci třítýdenní odborné stáže absolvují i jazykový kurz a budou mít možnost navázat zde kontakty a odbornou spolupráci, které ve své praxi jistě využijí. Naopak italští studenti přijedou k nám, aby načerpali nové zkušenosti v rámci projektu mobility.

Další akcí, na níž bylo možno vidět naše žáky při práci, byla Slavnost jablek v Nebílovech v neděli 27. září. Také tam předváděli řemesla, kterým se vyučuje na naší škole, zejména kovářství a truhlářství.

Naše škola se také může pochlubit ne zcela obvyklou událostí – byla vybrána, aby vyrobila a předala dar ministryni školství paní Kateřině Valachové. Tento dar, kterým byl kovářsky umělecky zpracovaný stojan na krbové nářadí, byl předán paní ministryni na Krajské konferenci ředitelů škol Plzeňského kraje dne 29. září 2015.

Aby naše škola šířila informace o svých výukových programech a nabídkách učebních i studijních oborů, účastní se rovněž akcí, jako jsou burzy škol. Některé již proběhly – 1. října ve Vimperku a 13. října v Blatné, jiné nás teprve čekají: 21. 10. Stod, 22. 10. Rokycany, 3. 11. Strakonice, 9. 11. Písek, 10. 11. Tachov, 11. 11. Klatovy, 25. 11. Domažlice a 30. 11. Plzeň. Na těchto burzách naše škola poskytuje informace o možnostech studia i učebních oborech na naší škole.

Zároveň také zveme veřejnost na Den otevřených dveří, který se koná v Oselcích 21. 11. 2015 a 16. 1. 2016 od 8.30 do 12.00. Podrobnější informace o škole a učebních či studijních oborech najdete na stránkách školy http://www.stredniskolaoselce.cz/.

Pro zájemce o studium na naší škole ještě jedna důležitá informace – přihlášku ke studiu na čtyřletém oboru s maturitou uměleckořemeslné zpracování dřeva nebo uměleckořemeslné zpracování kovů je třeba podat již do 30. listopadu 2015. Podmínkou přijetí je pouze talentová zkouška, takže žáci, kteří mají zájem o studium oboru s maturitou, ale netroufají si na teoretičtěji zaměřené školy, kde jsou povinné přijímací zkoušky z českého jazyka a matematiky, budou ve výhodě.

Srdečně tedy zveme veřejnost: Přijďte se podívat na pracoviště naší školy, rádi vám poskytneme veškeré potřebné informace a ukážeme, jaké možnosti škola svým žákům poskytuje.

Daniela Benešová – učitelka SŠ a ZŠ Oselce

Dům dětí a mládeže / stalo se...

ŽÁCI Z MITTELSCHULE NEUNBURG VORM WALD LETOS JIŽ PODRUHÉ V PROUDU

V druhém říjnovém týdnu přivítalo Envicentrum PROUD další skupinu německých žáků z Mittelschule Neunburg vorm Wald, kteří zde prožili třídenní pobytový výukový program s tématem „Příroda ve městě“. Již letos na jaře se žáci z neunburgské Mittelschule setkali v PROUDu s kamarády ze své partnerské školy ZŠ Blatenská, když se účastnili pilotní výuky projektu Založení environmentálního centra v Horažďovicích a zahájení jeho činnosti, o jehož dokončení jsme vás informovali v minulém vydání.

Hned první den se studenti seznámili s naším městem při Stadtrally. Je dobře možné, že jste potkali skupinky dětí pobíhající po náměstí s modrými deskami v rukou a se zrakem upřeným do GPSek – jejich úkolem bylo najít horažďovické pamětihodnosti pomocí GPS a současně se formou kvízu dozvědět něco o historii města. Mohli jste nás také spatřit v Panské zahradě, kde jsme

Instalace vlastnoručně vyrobených ptačích budek v Panské zahradě

instalovali na stromy ptačí budky, které si děti samy vyrobily. Sychravé podzimní počasí nás neodradilo ani od projížďky parkem Ostrov na koloběžkách. Podzimem vybarvený městský park nadchnul jak děti, tak i učitele a nešetřili superlativy. Velmi nás těší, že škola v Neunburgu již nyní projevila zájem o další pobyt svých žáků u nás, a tak se s německými žáky setkáme v PROUDu pravděpodobně znovu v průběhu zimy.

JABLKOBRANÍ V PŘÍRODOVĚDNÉ STANICI

V sobotu 17. 10. 2015 proběhl v přírodovědné stanici DDM 0. ročník jablkobraní. Návštěvníci měli možnost nasbírat si jablka z naší zahrady a vylisovat si z nich vlastní mošt, který si poté odnesli domů. Že to není úplně snadné, se přesvědčili úplně všichni. Pro děti byla připravena podzimní tvořivá dílna ze sušeného ovoce a kdo se nebál, svezl se na poníkovi Bohouškovi. Mlsné jazýčky mohly kromě již zmíněných

Nultý ročník jablkobraní v přírodovědné stanici

moučníků ochutnat jablkové fondue (kousky jablek máčené v medu, mletých oříšcích anebo skořicovém cukru). Pro zahřátí jsme pro hosty připravili horký mošt a ohřát se mohli také u ohně, kde se opékala jablka. Spolu s moštováním se konala i soutěž o nejlepší jablkový moučník. Absolutním hitem se staly „kořeněné makronky s jablečným pyré“ Evy Krajčové, které zaslouženě získaly 1. místo. Na druhém místě se umístil „jablkový moučník se zakysanou smetanou a margotkou“ paní Sochořové a na 3. místě zákusek „jen tak pro radost“ paní Marisové. Vítězné moučníky byly oceněny diplomem a jejich majitelé si odnesli domácí křížaly. Vítězům ještě jednou gratulujeme a velmi děkujeme všem za donesené moučníky. Celé odpoledne uběhlo v přátelské atmosféře a věříme, že příští ročník jablkobraní bude ještě vydařenější.

POZVÁNKA

V průběhu listopadu si vás dovolujeme pozvat na několik akcí. Patří mezi ně zahájení kurzů sebeobrany KRAV MAGA (2. 11.), LATINO tanců (7. 11.) a kurzu Vaříme netradičně (24. 11.). Pokračuje take seriál setkání se zajímavými osobnostmi, a to přednáškou M. Šobra o jeho výzkumu jezer v Kyrgyzstánu (6. 11.), dále do Horažďovic přijede Lucie Homolová z Centra výzkumu globální změny AV ČR s přednáškou o dálkovém průzkumu Země (18. 11.). Poslední listopadovou akcí bude výroba adventního věnce (28. 11.).

Na všechny akce jste srdečně zváni!

Za kolektiv DDM vám příjemný podzim přejí
Eva Krajčová a Katka Trnková.

ZUŠka HORAŽĎOVICE

Základní umělecká škola

Máme za sebou další měsíc školního roku. Celá škola se pilně připravuje na tradiční koncerty, které nás čekají v listopadu a prosinci. Prvním z nich bude strašidelný koncert, na kterém se představí naši nejmenší žáci. Pro mnohé z nich se bude jednat o první veřejné vystoupení. Tento koncert v maskách se tentokrát uskuteční v sále hotelu Prácheň ve středu 11. listopadu od 16 hodin. Všichni se moc těšíme na stále nápaditější a pestřejší rej masek.

Mikulášský koncert se uskuteční ve čtvrtek 3. prosince opět v sále hotelu Prácheň od 16 hodin. Těšit se můžeme opět na návštěvu Mikuláše, který náš koncert navštěvuje pravidelně již několik let.

Na oba koncerty jste všichni srdečně zváni. Další informace o naší ZUŠce můžete najít na našich stránkách: www.zus.horazdovice.cz a nově máme vytvořenou stránku na Facebooku. Příjemně prožitý předposlední měsíc v roce vám přeje kolektiv pedagogů ZUŠ Horažďovice.

Mgr. Martin Petrus

SPOLKY

Charita Česká republika
Oblastní charita Horažďovice
www.horazdovice.charita.cz

Oblastní charita

KLUB „NEBUĎ SÁM“

2. 11. pondělí **BADUAN JIN** – relaxační cvičení podle starých čínských tradic s Mirkou Bauerovou, společenská místnost (ve 4. patře) DPS Palackého od 9.00 hod. Projekt „Seniorům dokořán“

3. 11. úterý **POSEZENÍ S HARMONIKOU** – přijměte pozvání k posezení s veselou hudbou a dobrou náladou – k tanci a poslechu nám zahrají Úterníci. Jídelna DPS Palackého v 15.00 hod.

4. 11. a každou další středu **TURNAJ V ŽOLÍKÁCH**, zábavné karetní hře, která nikdy neomrzí. Společenská hala DPS Loretská 1069 od 10.00 hod.

4. 11. středa **BRATŘI ČAPKOVÉ** – přednáška Mgr. Romana Vaňka o životě a díle umělců a vizionářů první poloviny 20. století, bratrů Karla a Josefa Čapkových, společenská místnost 4. patro DPS 1061, začátek ve 14 hod. Projekt „Seniorům dokořán“

5. 11. a každý další čtvrtek **mše svatá** – duchovní setkání v místní kapličce, DPS č. 1061

9. 10. pondělí **HOLKY V AKCI** – tentokrát nahlédneme do tajů studené kuchyně a vyzkoušíme přípravu několika chutných pomazánek. Začátek ve 13.30, jídelna DPS Palackého 1061

11. 11. středa **VĚDA A VÝZKUM** – poutavé vyprávění Ing. Ladislava Siegera, CSc. o tom, co zajímavého se událo ve světě v 20. století, co vše se změnilo, co jsme nevěděli a dnes považujeme za samozřejmé, jídelna v přízemí DPS 1061, začátek v 16 hod., projekt „Seniorům dokořán“

16. 11. pondělí **CVIČENÍ S ROMANOU KRÁSNOU** – zacvičte si pohybové sestavy vhodné pro všechny generace. Společenská místnost 4. patro DPS č. 1061 Palackého od 9 hod., projekt „Seniorům dokořán“

18. 11. středa **SETKÁNÍ S DĚTMI Z KMŠ** – opět nás navštíví děti se svým programem. Přijďte si společně popovídat, zazpívat, něco vytvořit a třeba se i zasmát. Jídelna DPS 1061 Palackého od 9.45 hod (po cvičení na DPS 1061)

23. 11.–26. 11. **ADVENTNÍ DÍLNA** – nadchází čas adventu se svými zvyky a tradicemi, ale také krásnými dekoracemi, které rozsvítí vaše domovy. Přijďte si s námi vytvořit vlastní originální výzdobu. Dílna v suterénu DPS Palackého 1061 bude otevřena vždy v čase od 10 do 14 hod.

23. 11. pondělí **ABY TĚLO NEBOLELO** – povídání Mirky Jordánové s praktickou ukázkou nové rehabilitační techniky – tzv. tejpování. Společenská místnost 4. patro, DPS Palackého č. 1061, začátek ve 14.00 hod.

30. 11. pondělí **PŘEDVÁNOČNÍ VYSTOUPENÍ DĚTÍ ŠKOLNÍ DRUŽINY ZŠ BLATENSKÁ** – přijměte pozvání na pásmo básniček, písniček a scének se zasněženou příchutí. Vystoupení se bude konat ve 13.30 v jídelně DPS Palackého č. 1061.

Telefon: 376 512 596

Projekt „Seniorům dokořán“ probíhá ve spolupráci s Městskou knihovnou Horažďovice za finanční podpory Ministerstva kultury ČR.

Mgr. Dagmar Ušiaková

Diakonie

JAKÉ JE TO DOSPÍVAT? – VÝSTAVA FOTOGRAFIÍ „ZAOSTŘENO NA ŽIVOT“

23. 9. 2015 se parkán v Horažďovicích na jedno odpoledne stal místem, kde se „dospívá“. Po celou dobu byla k vidění výstava „Zaostřeno na život“ mapující život a dospívání dětí a mládeže z nízkoprahového Klubu Dok pro děti a mládež. Součástí celé akce byla prezentace služeb Diakonie Západ, která v Horažďovicích a okolí působí a více jak pět let pomáhá občanům, kteří se ocitli v tíživé životní situaci. Celou výstavu a prezentaci doplňoval bohatý doprovodný program.

Návštěvníci tak mimo služeb Diakonie Západ mohli zhlédnout například prezentaci místní knihovny, která se představovala jako knihovna „tak trochu jinak“, kde není problém si například dát kávu. Pozadu nezůstalo ani horažďovické muzeum, kde si příchozí mohli vyzkoušet například práci na kolovrátku. Pro milovníky adrenalinové zábavy připravili horažďovičtí skauti lanové centrum. Program na pódiu byl neméně zajímavý. O doprovodný program se tak

postaraly místní mažoretky nebo například pěvecký sbor ze ZŠ Komenského.

„Celá akce se velmi vydařila a jsme rádi, že se nám povedlo představit Klub Dok široké veřejnosti, ale hlavně dětem a mladým lidem, kterým jsou jeho služby určeny“, říká vedoucí Klubu Dok Bc. Miroslava Fialová. *„Snažíme se dětem a mladým lidem, kteří jsou většinu svého času na ulici nebo mimo kroužky, nabídnout bezpečnou alternativu trávení volného času,“* doplňuje slečna Fialová.

„Náš Klub není jediný, který v tomto týdnu otevírá své dveře. Celá akce se koná v rámci celorepublikové akce Týden nízkoprahových klubů, který má za cíl představit nízkoprahové služby široké veřejnosti,“ dodává sociální pracovník Klubu Dok – Oldřich Pítra.

Klub Dok pro děti a mládež Horažďovice

je jednou ze sociálních služeb, kterou poskytuje Diakonie Západ. Pracovníci Klubu doprovázejí a podporují děti a mládež v dané lokalitě při řešení obtížných i každodenních situací a zvyšují jejich šance uspět v dalším životě. Služby jsou poskytovány anonymně, bezplatně a diskrétně v atraktivním prostředí klubu.

tel.: 733 614 655, miroslava.fialova@diakonie.cz, www.diakoniezapad.cz

Bc. Miroslava Fialová

NA KOLE NAPŘÍČ AMERIKOU 29 DNŮ PO ROUTE 66

Kavárna Havlíčkovka Vás zve na cestopisnou přednášku Františka Šestáka
6. 11. 2015 od 18.00 hodin
vstup zdarma

HISTORIE HORAŽĎOVICKÝCH DOMŮ

Historie domů v Horažďovicích v letech 1600–1800, vnitřní město

DŮM ČP. 20

Do roku 1572 byl majitelem domu Ondřej Purkhammer z Aurazu a na Horažďovicích. Zmíněného roku kupuje dům řečený Šlosarovský od Ondřeje Purkhammera Martin Kocián. Ten prodává dům obratem Kašparu Marxovi, řečenému Kašprlík. Kašpar Marx se přistěhoval z Bavor v roce 1581, kdy byl přijat pod jurisdikci města. V roce 1608 prodán dům Kašprlíkovský po nebožtíkovi Kašparu Marxovi Jakubu Hollarovi za 300 kop. Jako poručník nezletilých sirotků Kašpara Marxe je uveden v roce 1609 Ondřej Konvář. V roce 1610 prodává dům obratem Jakub Hollar Zachariáši Hladíkovi a Martě manželce se svobodnou stokou a tokem vody se vším příslušenstvím za 350 kop. „Příbytek vypálen v roce 1619 od lidu vojenského...všechny věci jim sirotkům Kašprlíkovským (po Kašparu Marxovi) shořely“. O zápis do nově založené městské knihy po předešlé shořelé požádal syn Jan mladší Marx, který se odstěhoval do Volyně, a jeho sestry Apolena a Anna v roce 1623. Na domě ležící mezi domy Pavla Zlatníka a Adama Aujezdeckého zůstává v době zápisu nedoplacených 81 kop. V roce 1640 stvrzuje v testamentu převod domu Kašprlíkovského Zachariáš starší Hladík na dceru Marii a jejího manžela Jiřího Millera mladšího, barvíře. V roce 1643 ale nakonec převádí a městskými knihami zapisuje Zachariáš Hladík dům, slove Kašprlíkovský a dvůr na předměstí řečený Jafetovský, na svého syna Jakuba a manželku jeho Alžbětu. V Berní rule z roku 1654 je jako majitel domu uvedena Alžběta Hladíková, hospodařila na úctyhodných 92 stryších polí (nejvíce ze všech horažďovických měšťanů) chovala 4 koně, 4 krávy, 1 jalovici, 40 ovcí a 8 sviní. Alžběta Hladíková odprodává v roce 1668 Bartoloměji Segovi „zahrádku a spáleniště od domu Kašprlíkovského, kdež někdy od starodávna sladovna bejvala a k domu Na kovárně předešle to náleželo“ z druhé strany domu Zikmunda Wittmana truhláře za 21 kop, 7 grošů. V roce 1677 prodán dům po nebožce Alžbětě Hladíkové slove Kašperlíkovský Vojtěchovi Benetkovi, Mařeně manželce rozené Hladíkové za 220 kop. Dům prodávají nápadníci Zachariáš Hladík, Bartoloměj Sega a Mařena Benetková (sestra Zachariáše Hladíka) „podle přátelského bratrského mezi nima prostředkování“. V roce 1666 píše Václav Benetka, „na ten čas rektor strakonický“ radním do Horažďovic, že nemůže nastoupit do jejich školy, ale že navrhuje za sebe svého bratra Vojtěcha. Onen Vojtěch Benetka byl hejtmanem horažďovické vrchnosti Václava Vojtěcha ze Šternberka. Z jeho korespondence uložené v Archivu Národního muzea se zachoval dopis z roku 1690, kdy píše od rybníka ve Smrkovci „dnes lovím rybník smrkovský, je v něm dosti pěkná ryba, seděl toliko dvě horka“ (dvě léta) dále uvádí, že „v městě Horažďovicích tuze děti stonají na neštovice a několik na ně umřelo...zedníci v zámku ještě pracují (stavba

Vyobrazení pečeti Ondřeje Purkhamera z roku 1587, z knihy Miroslava Milce, Šlechtické pečeti, Brno 2011

PĚVECKÝ SPOLEK PRÁCHEŇ HORAŽĎOVICE 1862 - 2012

PS Prácheň

VÝVOJ NEZASTAVÍŠ PODRUHÉ

Milí posluchači a – v případě příspěvků v Horažďovickém obzoru – i čtenáři, dnešní příspěvek musím začít omluvou za vlastně nesmyslný název článku minulého. Byla z něho totiž podstatná část vypuštěna pro nedostatek místa, a tak jste asi marně přemýšleli o jakém vývoji – avizovaném v titulku – se to vlastně mluví.

Tak tedy o jakém pokroku byla řeč?

Pro náš koncert, který zazněl 9. října v zámeckém sále, jsme totiž hledali nějakou skladbu ke společnému zpěvu s třeboňským Pěslavem. Sáhli jsme do nejstarších skladeb v našem archivu a vybrali zápis s pořadovým číslem 9. Vzhledem k tomu, že v současnosti máme už noty s číslem 312, je jasné, že tato píseň byla poprvé nastudovaná a předvedena v roce obnove-

ní činnosti PS Prácheň, tedy před 23 lety. A notový zápis tomu odpovídal. Je ručně psaný na notovém papíře, text vpisován na psacím stroji, Kolik mravenčí práce je ukryto v těchto nejstarších notových záznamech!

Dnes bereme jako samozřejmost různé počítačové programy, které umějí tuto piplavou práci udělat za nás, noty zaznamenají do osnovy, pod patřičné „puntíky“ připíší text a v případě potřeby umějí udělat notám či naopak textu větší či menší mezery, aby všechno přesně „lícovalo“. Tak jsme si navykli na tyto perfektní noty, že orientace v původních zápisech nám chvíli dělala potíže. I to, že pro úsporu práce byly party psané zvlášť pro muže a pro ženy – není tedy možnost sledovat v partituře, co zpívají ostatní hlasy, a podle toho se orientovat při svých nástupech – vnímáme jako jisté nepohodlí. Zvykli jsme si na nové, moderní, „perfektní“ noty. Noty tak trochu sterilní. Zmizel z nich dotek lidské ruky, dotek člověčiny. A já si občas říkám, jestli to není vlastně tak trochu škoda…

Společný „Nabucco“ tedy dozněl, úspěšně zakončil říjnový koncert a my jsme se pustili do přípravy série vánočních vystoupení. Poprvé nás můžete slyšet 29. listopadu při slavnostním zahájení adventu, 9. prosince si doufám spolu s námi zazpíváte v rámci akce „Česko zpívá koledy“, 16. prosince se chystáme potěšit seniory v DPS a konečně 25. 12. nabízíme hlavní vánoční koncert. Zazní již v klidném období po hektických předvánočních přípravách a o to lépe si ho budete moci vychutnat. Ale o tom zase až příště.

Za PS Prácheň

Simča Sládková

budovy dnešní knihovny) ale již letos nevyženou zdi, aby se mohl krov postaviti, jinší hospodářství buď Bohu chvála všechno dobře stojí“. Mařena Benetková, vdova po Vojtěchu Benetkovi, převádí pozůstalost v roce 1713 na pět vnuků. Předně prodává dům v městě vedle domu magistra jezovity Filipa Segy a vdovy Zuzany Wittmanové, strany druhé Ventzlovi Benetkovi, Ernestovi půl dvoru a spodní zahrádky se stodůlkou proti klášteru sv. Michala. Vnučce Dorotce „od bílých šatů i jinších po její paní Mateři i podušky“. Lebl žid má v domě

Podoba domu z roku 1899, krákorce s vynášejícími oblouky pocházejí ze 16. století, archiv městského muzea

pronajaté dva sklepy, ze kterých platí každoročně 10 kop. V roce 1722 kupuje dům slove Benetkovský od Václava Benetky Antonín Walker felčar za 230 zlatých. Dům ležící naproti domu radnímu, při domě Segovském a nyní pana Maxmiliána Müllera z jedné a při domě paní Zuzany Wittmanové strany druhé. Antonín Walker složil ihned 100 zlatých. K tomu přejal na sebe dluhy po Mařeně Benetkové, zejména 103 kop židovce Terezii Leblinové. V roce 1747 prodává Antonín Walker dům Janu Malkovskému, „obojími měštěniny a radními svobodného města Horažďovic“. Dům od starodávna Benetkovský koupen k ruce Magdaleny Steherové a jejímu manželu Josefu Felixi Steherovi za 325 zlatých. Dům ležící na konci rynku proti rathausu mezi domy Václava Jiříčka a domu Tomáše Fuxy. Antonín Walker si vymiňuje byt v tomto domě „ v zadnějším pokojíčku“ a jednoho sloužícího. V pronájmu jemu zůstává onen „hořejší pokoj a klenutou při něm komorou, též také ostatní komory a lochy a dolejší dva kvelby“. V roce 1760 prodává dům Felix Steher Jakubu Pastejříkovi za 262 zlatých. Dům várečný leží v městě vedle domu Václava Jiříčka a Tomáše Fuxe strany druhé. V roce 1790 prodán ve veřejné aukci várečný dům Jakuba Pastejříka přes prostředníka Jana Krištofa Pöshlla Karlu Erazimovi Heritesovi za 477 zlatých. V roce 1802 prodává Karel Erazim Herites Antonínu Schollerovi dům v městě várečný mezi domy Josefa Budeciusa a vdovy Fuxové strany druhé za 840 zlatých. V roce1805 prodává Matyáš Scholler dům v městě várečný proti rathausu Janu Tornerovi, kupeckému mládenci z Velkých Lohovic v křivoklátském panství za 3200 zlatých. V roce 1807 prodává dům Jan Torner Janu Gotthardovi za 1300 zlatých. Ve stejném roce prodává dům „v městě na rynku proti rathausu situovaný“ obratem Jan Gotthard Karlu Škrabalovi a jeho manželce Kateřině za 1620 zlatých. V roce 1814 prodává dům Karel Škrabal, mistr pekařský, Janu Fridmanovi za 1910 zlatých.

MgA. Jindřich Šlechta

Současná podoba objektu

ZAJÍMAVOSTI

Knižní novinka regionu

KRIMINÁLNÍ PŘÍPADY ZE ŠUMAVY

Odvrácená strana Šumavy

Šumava – průzračný, voňavý horský vzduch. Nádherná příroda, úchvatná jezera, slatě, prameny řek, dokonce prales. A také místa bývalých vojenských cvičišť, kam po desetiletí nevstoupila lidská noha. Jenže Šumava, to bohužel není jen všeobjímající krása, nádherná příroda a idylická krajina, jak ji vnímá snad každý, kdo sem zavítá.

I zde se můžeme setkat se zločinci a kriminálními případy. I tady s nimi muži a ženy zákona svádějí každodenní, nikdy nekončící zápas...

Knihu zakoupíte v knihkupectví v Ševčíkově ulici.

J. Kotrbová

Celostátní hra Plamen

10. 10. 2015 proběhlo ve sportovním areálu mezi Střelskými Hošticemi a Horažďovicemi podzimní kolo celostátní hry Plamen, takzvaný ZPV(závod požární všestrannosti) kterého se účastnilo 355 mladých hasičů. Areál bezplatně zapůjčil ing. Miloslav Šefler a podílel se i na přípravě a průběhu hry.

Hasiči ze Střelských Hoštic a OSH Strakonice mu tímto moc děkují za vstřícnost a velkou pomoc.

Jaroslava Boukalová – hasiči SH

Chcete prodat byt, dům, pozemky
Chcete koupit byt, dům, pozemky
Chcete pronajmout byt, dům, poze
Obraťte se s důvěrou na

Realitní kancelář Fidox Realitní kancelář

která provádí realitní a finanční činnost
Nabízíme kompletní servis? Právní služby (smlouvy a bezpečnost transakcí)? Finanční služby (vyřizování úvěrů, profinancování transakcí)? Vyřizování náležitostí s transakcí (vklady do katastru
nemovitostí, znalecké posudky, daňová přiznání a další)? Odhady nemovitostí z dědického řízení pro notáře

Fidox, Náměstí Míru 13, Horažďovice, mobilní telefon 776 000 321

ZEDNICTVÍ Jiří Svoboda
Provádíme veškeré zednické práce
úprava byt. jádra, sádrokartony, štuky, zateplování fasád, vyvložkování komínů ohebným nerez materiálem vč. stavebních úprav.
Tel: 725 763 582

Obec Velké Hydčice
nabízí k pronájmu **RESTAURAČNÍ ZAŘÍZENÍ**
s plně vybavenou kuchyní
a služebním bytem 2+1.
Bližší informace na telefonu 724 307 074.

Firma Interiéry a schodiště, s. r. o.
hledá zájemce na následující pracovní pozice:
Přípravář / technik pro výrobu nábytku
min. vzdělání VOŠ
Obsluha CNC strojů
Seřizovači a obsluha číslicově řízených dřevoobráběcích strojů na výrobu dřevěných výrobků
Dělník dřevozpracující výroby truhlář (převážně ruční)
Truhláři (kromě stavebních) a pracovníci v příbuzných oborech
Montážníci na montování interiérů nábytku pro Německo a Anglii.
Řidič nákladního vozidla – potřebný profesní řidičský průkaz skupiny C a E. Nové vozidlo, práce jen přes týden a pouze v EU, dobré platové podmínky.
Nástup od 4. 1. 2016.
Zajímavé pracovní ohodnocení. Možnost zařídit zaměstnancům ubytování.
Pracoviště: Interiéry a schodiště, s. r. o., Kasejovice 337, 335 44 Kasejovice
Pracovní poměr: **nástup možný ihned**
Kontaktní osoba: **p. Fiala tel. 602 469 850, interiery@interiery-schodiste.cz**

VÝUKA ANGLIČTINY
PRO DĚTI I DOSPĚLÉ
MGR. VERONIKA ŠUBOVÁ
Individuální přístup
Výuka gramatiky
Výuka slovní zásoby
Výuka konverzace
Příprava na testy
Příprava na zkoušky (FCE, CAE, státní maturity a jiné)
Překlady
TEL: 739746783

REALITY BLATNÁ – RNDr. PETR KERNDL
B. Němcové 29, Blatná (u ubytovny TESLY Blatná)
24 let praxe na realitním trhu! **Tel.: 604 518 400**, 383 42 35 22
Vybráno z nabídky:
HORAŽĎOVICE – patrový dům (2+1 a 3+1), dobrý stav (nová plastová okna), pozemek 585 m^2, cena 2 500 000 Kč.
Všechny nabídky na: www.realityblatna.cz.
HLEDÁME pro konkrétní zájemce další domy, chalupy, chaty, byty, pozemky, lesy …
Nabídněte – RESPEKTUJEME VAŠI CENU!
Zajistíme Vám bezstarostný prodej.
Prezentace na nejvýznamnějších realitních serverech a právní servis ZDARMA!
Smlouvy o převodu nemovitostí – darovací, kupní, směnné...
Zavolejte k bezplatné konzultaci a využijte služeb nejdéle působící realitní kanceláře v regionu.
Vážíme si důvěry, kterou nám projevíte!
www.realityblatna.cz

STAVEBNÍ PRÁCE
- Kompletní zednické práce
- Kompletní pokrývačské práce
- Krovy, klempířské práce
- Zateplení domů, fasády z dotací
- Obkladačské práce
- Zámkové dlažby
- Výškové práce
- Pronájem lešení
- Půjčovna žebříkového výtahu

PRASTŘECHA
tel: 775 301 009
602 649 555
prastrecha@email.cz

Ristorante pizzeria V Zámku *Horažďovice*

Po rekostrukci Vás srdečně zveme do nově otevřené pizzerie V Zámku v Horažďovicích. Nově nabízíme zvýhodněnou nabídku poledních jídel, která přivezeme až na Váš stůl.

Rezervace a objednávky na tel. čísle 376 511 694

POLEDNÍ ZVÝHODNĚNÁ NABÍDKA

Polední nabídka platí od pondělí do pátku od 11:00 do 14:00 s vyjímkou státních svátků.

Polévky:

Tomatová polévka s kapkou smetany a bazalkou	25.-
Hříbková polévka	25.-
Česnečka se šunkou, sýrem a krutonky	25.-

Těstoviny:

M1 Špagety Bolognesse sypané sýrem	79.-
M2 Špagety Carbonara sypané parmezánem	79.-
M3 Gnocchi s kuřecím masem,brokolicí a smetanou	79.-
M4 Zapečené lasagne Bolognesse se sýrem	79.-
M5 Zapečené gnocchi s kuř.masem, špenátem a smetanou	79.-

Masa:

M6 150g Kuřecí plátek na grilu, americké brambory	85.-
M7 120g Smažený sýr s hranolkami a tatarskou omáčkou	85.-
M8 150g Krůtí kousky na nivě s smetaně s kroketami	85.-
M9 150g Katův šleh z vepřové kýty s bramboráčky	85.-
M10 150g Plněná kotleta se šunkou a sýrem, hranolky	85.-

Saláty:

M11 Zeleninový talíř s kuřecími stripsy, dresing Cardinal	85.-
M12 Zeleninový talíř s tuňákem, cibulkou a citronem	85.-

Pizza Ø 30cm

M13 **Prosciuto Speciale**	(smetana, sýr, šunka, česnek)	85.-
M14 **Salami Pepe**	(tomaty, sýr, salám, pálivé papričky)	85.-
M15 **Bianco**	(smetana, sýr, šunka, žampiony)	85.-
M16 **Brocoli**	(smetana, sýr, šunka, brokolice)	85.-
M17 **Tonno**	(tomaty, sýr, tuňák, cibule)	85.-
M18 **Spargel**	(tomaty, sýr, anglická slanina, chřest, mozza)	85.-
M19 **Formagi**	(tomaty, 4 druhy sýrů)	85.-
M20 **Parma**	tomaty, sýr, parmská šunka, mozzarella)	85.-

Přijímáme rezervace na vánoční posezení, firemní večírky, oslavy, svatby a jiné akce do pizzerie i do přilehlého salonku. Nabízíme i pronájem salonku pro soukromé akce s Vaším vlastním občerstvením. Výše nájemného po dohodě.

Všechna jídla včetně zvýhodněné polední nabídky dovezeme až na Váš stůl. Rezervace a objednávky na rozvoz přijímáme telefonicky již od 10:00 hodin na telefonním čísle

376 511 694

Vše dovezeme ve Vámi určený čas.

Nově v naší pizzerii čepujeme piva z plzeňského pivovaru.

Do pizzerie V Zámku v Horažďovicích přijmeme brigádníky/brigádnice na obsluhu, dále brigádníky na rozvoz pizzy (ř.p. B). Pracovní turnus víkend práce/víkend volno. Informace na tel: 606 552 584

Do restaurace U Papeže ve Strakonicích přijmeme kuchaře – kuchařku na minutkovou kuchyni. Výborné platové podmínky. Informace na tel: 606 438 748

Mgr. Dušan Havlena, advokát

sídlo Nad Vdovečkem 1206, 388 01 Blatná
pobočka Horažďovice, Ševčíkova čp. 32 (vedle pekařství u Rendlů)
Kontaktní telefon: 722 905 684, Email: Ak.Havlena@gmail.com
www.ak-havlena.cz, www.Vasosobnibankrot.cz,
Poskytuji právní služby ze všech oblastí práva, včetně zastupování před soudy a jiným úřady. Sepisování darovacích, kupních, nájemních, vypořádacích či jiných smluv. V případě, že se nacházíte v tíživé finanční situaci, vyhotovuji návrhy na povolení oddlužení soudu dle Insolvenčního zákona (osobní bankrot)! Některé právní služby včetně návrhu na povolení oddlužení lze poskytnout i online bez návštěvy naší kanceláře!(více informací na našich stránkách).
Úřední hodiny: Středa: 14.30–17.30 hod.
Pátek: 8.30–15.00 hod.

AUTOSERVIS
Karel Sulán
Střelské Hoštice 191 (u fotbalového hřiště)

Přijme:
- **AUTOMECHANIKA**
- **AUTOLAKÝRNÍKA**

Tel. 604 273 702
E-mail: sulan.karel@seznam.cz

INSTALATÉR – TOPENÁŘ
Martin Bůžek

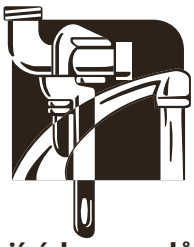

Provádíme:
- **montáže ústředního vytápění**
- **rozvody vody a kanalizace**
- **opravy a úpravy veškerých stávajících rozvodů**
- **kompletní rekonstrukce bytových jader atd.**

Horažďovice
e-mail: martin.b41@volny.cz, tel.: 724 806 207

Mlýn a krupárna MRSKOŠ, s.r.o.
místní firma s dlouholetou tradicí v potravinářském oboru

www.mlynmrskos.cz

hledá do svého kolektivu zájemce o zaměstnání na pozici volného pracovního místa:

- řidič nákladního automobilu
(řidičské oprávnění skup. C)

Šumavská mouka

Podmínky k přijetí:
- *řidičský průkaz skup. C*
- *profesní průkaz*
- *pracovitost a flexibilita*
- *spolehlivost*

Další informace podá: J. Roubalová, tel. 777 558 033
e-mail: info@mlynmrskos.cz

KOTIŠ

KOTIŠ s. r. o. **přijme** pro provoz Třebomyslice do svého třicetičlenného kolektivu pracovníky **těchto profesí:**

- zámečník
- obráběč
- operátor CNC strojů
- konstruktér

Nabízíme: dobré platové podmínky, bezproblémové stravování, zaměstnanecké benefity, příspěvek na životní pojistku, pštrosí farma v pěší vzdálenosti.

Třebomyslice 94, 341 01 Horažďovice
tel: 376 502 511, fax: 376 502 518
e-mail: info@kotis-sro.cz

www.kotis-sro.cz

Obelisk Praha s.r.o.

AKČNÍ CENY LISTOPAD

PLASTOVÉ KANALIZAČNÍ POTRUBÍ DN100
KGEM 100 X 1000 ..... cena 60 Kč vč. DPH
KGEM 100 X 2000 ..... cena 115 Kč vč. DPH

Paneláková baterie Titania cena 899 Kč vč. DPH

DÁLE PŘINÁŠÍME:
- vodovody a kanalizace (KG, HT)
- vodovodní baterie / sifony
- pozinkované a mosazné tvarovky
- zahradní program / drenáže
- veškerý instalatérský materiál
- ... a mnoho dalšího ...

Horažďovice 428 / vedle STK a vlakového nádraží / tel.: 736 164 958

OUŘEDNÍK
CENTRUM DVEŘÍ & PODLAH
www.dverepodlahy.com

MANIKÚRA A NEHTOVÁ MODELÁŽ
HORAŽĎOVICE
Darina Sedláčková
Podbranská 54 (v Autoškole Houdek)
Tel.: 721 717 424

PALIVOVÉ DŘEVO od 550Kč
SLUŽBY V LESNICTVÍ

Tel: 723 414 964
Facebook:
Dřevo Chanovice

LEVNĚJŠÍ UŽ NEBUDOU

LENOVO IdeaPad B50-30

Displej:.15.6" HD LED, matný displej (1366x768)
Procesor: Intel® Celeron® N2840 (2 jádra)
Paměť: 4 GB DDR3L 1600MHz / (max. 8GB)
Disk: 500 GB HDD SATA / 5400 otáček
Grafická karta: integrovaná Intel® HD Graphics
Optická mechanika, integrovaná kamera HD ready, síťová karta Gigabit, wi-fi b/g/n, Bluetooth, porty: 1x USB 3.0, 2x USB 2.0, čtečka paměťových karet 4-in-1, 1x HDMI
Numerická klávesnice, čtečka otisků prstů
Operační systém: **Windows 8.1**

7 399,- s DPH

ROSA computers
Václav Rosa, Prácheňská 35

kompletní vybavení výpočetní technikou • bezdrátový internet • správa linuxových a win serverů • rozlehlé sítě • webové aplikace • opravy, servis a modernizace výp. techniky • zabezpečovací systémy • strukturovaná kabeláž • optické rozvody

tel 376 511 722 email rosacom@rosacom.cz web www.rosacom.cz

Cesta na nejbezpečnější místo Země

KINO OTAVA HORAŽĎOVICE
v sobotu 28. 11. 2015, od 19.00 hod.

Film z roku 2013 | Režie: Edgar Hagen | 100 min | České titulky |Vstupné dobrovolné| Pořadatel promítání filmu – www.jodn.cz|

„Více než 350 000 tun vysoce radioaktivního odpadu a vyhořelých palivových tyčí je uloženo v dočasných skladech v areálech jaderných elektráren a v meziskladech po celém světě. Odpad, který vyžaduje skladování v bezpečném konečném úložišti po statisíce let. Mimo dosah lidstva a jiných žijících bytostí. Otázkou je: kde?" Toto je předmluva k filmu švýcarského režiséra Edgara Hagena, který by rád na vlastní oči viděl nejbezpečnější místo pro uložení nejnebezpečnějšího odpadu všech dob.

Společně se švýcarsko-britským jaderným fyzikem Charlesem McCombiem, který třicet pět let marně hledá bezpečné konečné úložiště pro vysoce radioaktivní odpad, zkoumá režisér Edgar Hagen omezení a rozpory v souvislosti s tímto projektem světového významu. Navštívíme s ním Gable Mountain, Yucca Mountain a Pilotní provoz pro izolaci odpadů v Novém Mexiku ve Spojených státech. Z evropských destinací zamíříme do hrabství Cumbria ve Velké Británii, do kantonů Aargau a Curych a do skalní laboratoře Grimsel ve Švýcarsku, k bývalému dolu Gorleben v Německu, do městečka Östhammar ve Švédsku a do vídeňské Mezinárodní agentury pro atomovou energii v Rakousku. A také zavítáme do pouště Gobi v Čínské lidové republice, Západní Austrálie a severního Japonska.

Také v České republice je hledání bezpečného uložení radioaktivního odpadu a vyhořelého jaderného paliva palčivé téma, které spojuje i rozděluje. Spojuje obyvatele žijící v lokalitách Kraví hora, Horka, Hrádek, Čihadlo, Čertovka, Magdalena a Březový potok (Pačejov, Chanovice, Olšany, Maňovice, Velký Bor, Kvášňovice a Horažďovice), které Správa úložišť radioaktivních odpadů vytipovala jako geologicky i strategicky nejvhodnější oblasti pro umístění hlubinného úložiště jaderného odpadu, kde podle jejich studií jaderný odpad nezpůsobí žádné potíže po statisíce let. A jelikož je tento názor v rozporu s míněním obyvatel úložišťových lokalit, trvá mezi nimi a státními úřady dlouhodobé napětí stupňující se místy až v konflikt.

František Kába

AKCE

MUZEUM

Tyjátr Horažďovice – loutková představení v divadelním sále muzea

6. 11. pátek **17.00**
KAŠPÁREK A STRAŠNÝ DRAK BUCHTORÁD

20. 11. pátek **17.00**
PRINCEZNA VČELKA

Změna programu vyhrazena.

Přednáška

13. 11. pátek divadelní sál muzea **18.00**
PROBLEMATIKA REVITALIZACE ZELENĚ A OCHRANY PŘÍRODY VE MĚSTĚ Vladimír Ledvina

Křest knihy spojený s přednáškou

14. 11. sobota divadelní sál muzea **15.00**
přednáška
Měst. galerie Horažďovice **16.00**
křest knihy
STŘÍPKY Z HISTORIE HORAŽĎOVICKA
Roman Vaněk

Workshop pro děti a dospělé

21. 11. sobota nový divadel. sál muzea **14.00**
VÝROBA RECYKLOUTEK
Kateřina Červená, Jarka Stružinská. Není potřeba drahých materiálů na výrobu loutek. Stačí se jen dívat kolem sebe.

Přednáška

27. 11. pátek nový divadel. sál muzea **18.00**
KRÁSA MINERÁLŮ HORAŽĎOVICKA
Aleš Červený – minerály, lokality, možnosti sběru

Společný kroužek DDM
a Městského muzea Horažďovice
„NA NITCE" Schůzky: Čt 17.30
Zuzka. D. Trojanová (DDM), Kateřina Červená (muzeum). Pro děti 15 a výše a dospělé.
Městské muzeum Horažďovice – interaktivní dílna, DDM Zámek – dílna estetiky (dle předchozí domluvy). Netradiční a historické textilní techniky od předení, tkaní na rámu nebo na stavu s žakárovým nástavcem, barvení vlny, plstění, splétání a šmodrchání v nejrůznějších stylech: paličkování, naalbinding, karetky a luceta tak, že si je zamilujete – přijďte si vyrobit vlastní nástroje a naučte se je používat. Tyto techniky lze použít na zdobení oděvů, výrobu tašek, pletení ponožek atd.

MĚSTSKÉ MUZEUM HORAŽĎOVICE
OTEVÍRACÍ DOBA:
PRÁCHEŇSKÉ MARIONETY – OŽIVLÁ LIDOVÁ KULTURA
ŘÍJEN–KVĚTEN, pá, so, ne 9–16 hodin
Interaktivní dílna s lektorem pouze po předchozím objednání.

MUZEUM – ZÁMECKÉ PROSTORY – SEZÓNNÍ VÝSTAVY
ŘÍJEN–KVĚTEN
Lze po předchozí domluvě skupinám zajistit prohlídky zámeckých prostor muzea (velký sál, kaple, popřípadě expozice).

HOTEL PRÁCHEŇ

27. 11. pátek **19.00**
ŠEVČÍKOVY HUDEBNÍ VEČERY
Radek Baborák v triu Jadin. Světoznámý hornista v netradičním triu (lesní roh, violoncello a klavír) s krásným programem v době těsně před Adventem. Vstupné 100 Kč, zlevněné vstupné 50 Kč. Rezervace vstupenek na mobilu 603 229 559.

KOUZLO ÚSMĚVU

2. 11. pondělí **18.00**
KURZ POSÍLENÍ OSOBNOSTI – ENERGIE ŽIVOTA
– M. Baarová

5. 11. čtvrtek **18.00**
MEDITAČNÍ KLUB – BYLINKY A JEJICH UŽITÍ V PRAXI
– B. Svobodová

21. 11. sobota **9.00–18.00**
MANDALY A MEDITAČNÍ KRESLENÍ
– celodenní seminář – Ak. mal. J. Lockerová

30. 11. pondělí **18.00**
ESENCIÁLNÍ OLEJE – DOMÁCÍ LÉKARNIČKA PRO TĚLO I DUŠI
– přednáška s možností testování olejů
– ing. K. Schánilcová

AKCE

KULTURNÍ DŮM

2. 11. pondělí 10.00
DÁŠENKA, ČILI ŽIVOT ŠTĚNĚTE
Divadelní představení pro MŠ a 1.–3. třídy ZŠ.

6. 11. pátek 19.00
ZÁKLADNÍ KURZ TANCE A SPOLEČENSKÉ VÝCHOVY 8. lekce.
Od 20.00 se prodávají vstupenky na 2. prodlouženou.

9. 11. pondělí 19.30
JAKUB SMOLÍK SE SVOJÍ SKUPINOU
Nenechte si ujít koncert oblíbeného zpěváka, který vytvoří kouzelnou atmosféru tohoto večera. Předprodej vstupenek v kanceláři kulturního střediska: po, út, st od 8.00 do 12.00, tel. 376 512 237 a v kině Otava: čt, pá od 15.00 do 20.00, tel. 376 511 890.

13. 11. pátek 19.00
ZÁKLADNÍ KURZ TANCE A SPOLEČENSKÉ VÝCHOVY 9. lekce
2. prodloužená.

14. 11. sobota 21.00
PARKÁN
Rocková zábava s populární kapelou.

18. 11. středa – 19. 11. čtvrtek
PRODEJNÍ TRH

20. 11. pátek 19.00
ZÁKLADNÍ KURZ TANCE A SPOLEČENSKÉ VÝCHOVY 10. lekce.
Vzhledem k tomu, že 11. lekce – stolování – se koná mimo KD, budou se o této lekci prodávat vstupenky na závěrečný věneček (4. 12. 2015).

23. 11. pondělí 19.30
VRAŽDA V KOUPELNĚ
aneb Namydlené historky 1 uvádí C. K. Divadlo Pluto. Předplatné skupiny A/1. Zbylé vstupenky v předprodeji kina Otava a hodinu před představením v kulturním domě.

27. 11. pátek 20.00
MATURITNÍ PLES
Pořádá 4. A GD ze Střední školy v Horažďovicích. Předtančení, půlnoční překvapení, bohatá tombola. Hraje kapela TALISMAN.

29. 11. neděle 15.00
POSEZENÍ S PÍSNIČKOU
K tanci a poslechu hrají ÚTERNÍCI. Prodej a rezervace vstupenek v kině Otava: čtvrtek a pátek od 15.00 do 20.00, tel. 376 511 890.

Změna programu vyhrazena

KINO OTAVA

NEPŘEHLÉDNĚTE!!! PROMÍTACÍ DNY – ČTVRTEK A PÁTEK!!!

5. 11. čtvrtek 6. 11. pátek 20.00
AMERIKA
ČR – Univerzální příběh přátelství, hudby a snů o svobodě. Nový český film, kde dobře funguje chemie holka–kluk... Vstupné 95 Kč.

12. 11. čtvrtek 13. 11. pátek 20.00
TEMNÉ KOUTY
Francie – Minulost je minulostí...Dokud tě nedostihne. Mysteriózní thriller do 15 let nevhodný. Vstupné 95 Kč.

19. 11. čtvrtek 20. 11. pátek 20.00
TAKOVEJ BAREVNEJ VOCAS LETÍCÍ KOMETY
ČR – Celovečerní dokument o Filipu Topolovi, skladateli, textaři, klavíristovi a zpěvákovi skupiny Psí vojáci, jehož tvorba zasáhla tři generace. Vstupné 95 Kč.

26. 11. čtvrtek 27. 11. pátek 20.00
PAŘBA V MEXIKU
USA – Dobrodružná záchranná výprava za kamarádem, který se ocitl nahý kdesi v Mexiku. Komedie do 12 let nevhodná. Vstupné 95 Kč.

28. 11. sobota 19.00
CESTA NA NEJBEZPEČNĚJŠÍ MÍSTO ZEMĚ – dokumentární film
Více než 350 000 tun vysoce radioaktivního odpadu a vyhořelých palivových tyčí je uloženo v dočasných skladech. Vstupné dobrovolné.

DALŠÍ AKCE V KINĚ OTAVA

26. 11. čtvrtek akce pro školy
PLANETA ZEMĚ
Východní Afrika – kolébka lidstva

Změna programu vyhrazena.

KNIHOVNA

2. 11. oblastní charita (4. patro) 9.00
BADUAN JIN
série cviků podle starých Číňanů, ukázky MOHENDŽODÁRO – jógy pro ženy

4. 11. oblastní charita (4.patro) 14.00
BRATŘI ČAPKOVÉ
přednáška Mgr. Romana Vaňka o životě a díle bratrů Karla a Josefa

10. 11. sál knihovny 10.00
VIRTUÁLNÍ UNIVERZITA 3. VĚKU
4. přednáška na téma „Barokní architektura v Čechách."

11. 11. sál knihovny 10.00
KOUZLENÍ S PAPÍREM
origami skládání s Helenou Poustkovou

11. 11. oblastní charita 16.00
VĚDA A VÝZKUM
aneb co nového se událo ve světě ve 20. století, co vše se změnilo, co jsme nevěděli a co vše dnes považujeme za samozřejmé – přednáška Ing. Ladislava Siegera

16. 11. oblastní charita (4. patro) 9.00
CVIČENÍ S ROMANOU
přijďte si zacvičit s Romanou Krásnou

24. 11. sál knihovny 9.00
JIHOZÁPAD USA
přednáška cestovatele, dobrodruha a spisovatele Petra Nazarova spojená s promítáním

25. 11. sál knihovny 10.00
VIRTUÁLNÍ UNIVERZITA 3. VĚKU
5. přednáška na téma „Barokní architektura v Čechách."

29. 11. kino Otava 16.30
ANDĚLSKÁ POHÁDKA
Divadelní představení. Příběh neposedného andělíčka v podání Divadélka Nána.

30. 11. sál knihovny 15.00
HRÁTKY S PAMĚTÍ
kvízy, testy a praktické ukázky trénování paměti

DDM

2. 11. pondělí sál Zámek 19.00
KRAV MAGA
Zahájení kurzu efektivní sebeobrany KRAV MAGA – přinášíme do Horažďovic možnost naučit se bránit, aneb nikdy nevíte, kdy a kde uhodí. Lektorem kurzu je Martin Nodl, sušický trenér úrovně G1. První trénink je zdarma. Na úvodní lekci si přineste oblečení vhodné k volnému pohybu a přezutí dovnitř. Vhodné pro všechny věkové kategorie.

4. 11. středa díl. keram. Zámek 17.00–19.00
KURZ KERAMIKY PRO DOSPĚLÉ
Od 21. října probíhají každou středu lekce každoročního kurzu keramiky pod vedením E. Bláhové. Kurz zahrnuje 12 lekcí a cena kurzu činí 900 Kč za osobu.

6. 11. pátek Envicentrum PROUD 19.00
10 LET VÝZKUMU NEBEZPEČNÝCH JEZER V KYRGYZSTÁNU
Z cyklu přednášek v PROUDu: O průběhu a výsledcích dlouholeté terénní práce v nevšedních podmínkách kyrgyzských jezer. Přednáší RNDr. Miroslav Šobr. Vstup 30 Kč.

7. 11. sobota sál Zámek 14.00
LATINO PRO DOSPĚLÉ
Zahájení kurzu latino tanců pro dospělé věnujícího se výuce kubánské salsy a dominikánské bachaty. Kurz zahrnuje 6 lekcí a cena jedné lekce činí 600 Kč/os. Kurz pokračuje v následující soboty, lektoruje Pavel Bízek.

18. 11. středa Envicentrum PROUD
MAPOVÁNÍ NEVIDITELNÉHO: ÚVOD DO DÁLKOVÉHO PRŮZKUMU ZEMĚ
Z cyklu přednášek v PROUDu: Ing. Lucie Homolová, PhD. z Centra výzkumu globální změny AV ČR přednáší v rámci mezinárodního Dne GIS o metodě, kterou lze z letadla nebo dokonce vesmíru sledovat např. výskyt invazivních rostlin či zdravotní stav šumavských lesů. Akce probíhá u příležitosti Mezinárodního dne GIS. Vstup 30 Kč.

24. 11 úterý Envicentrum PROUD 18.00
VAŘÍME NETRADIČNĚ
První ze čtyř lekcí kurzu „Vaříme netradičně" zaměřená na obiloviny, luštěniny a zeleninu. Vaření, ochutnávky a tipy, které snadno zařadíte do Vašeho jídelníčku. Lekce probíhá v prostředí moderní kuchyně Envicentra PROUD, lektoruje Zuzana Jahnová.

28. 11. Envicentrum PROUD 9.00–12.00
VÝROBA ADVENTNÍHO VĚNCE
Adventní dílna zaměřená na výrobu adventního věnce, akce určena široké veřejnosti, vhodná i pro rodiče s malými dětmi, pro které bude připraveno voskové překvapení.

Uzávěrka dalšího čísla je 18. listopadu v 10:00 h 2015, vydání 27. listopadu 2015. Redakce si vyhrazuje právo vybrat k otištění příspěvky pisatelů podle potřeb HO. Příspěvky svým rozsahem delší než jeden list A4 budou redakčně kráceny. Náklad 2700 výtisků. Distribuováno do každé rodiny horažďovického obvodu zdarma. Vydavatel a nakladatel Město Horažďovice, Mírové náměstí 1, IČ 00255513. Tel. 376 547 557, fax 376 547 529, e-mail: obzor@muhorazdovice.cz. Za věcnou a jazykovou správnost textu odpovídají autoři, složení redakční rady: Ing. Hana Kalná, Ing. Ivana Dušková, Ak. mal. Petr Mika, Jitka Chalupná. Povoleno OkÚ Klatovy pod registrační značkou MK ČR E 11878. ISSN 1802–7741. Sazba a tisk: Dragon Press, Klatovy.