OBZOR

Obzor • Horažďovice
Únor 2025 • ročník XXVIII. (XLVI) • číslo 2
Měsíčník občanů města Horažďovice a přilehlých obcí.

2

Vážení spoluobčané,

únorové počasí, co se týče sněhu, se opět nepředvedlo. Jarní prázdniny byly na Klatovsku již na začátku února, za sněhem však museli milovníci zimních sportů vyjet do vyšších poloh. Ale díky vytrvalejšímu mrazu si mohly děti v únoru alespoň zabruslit na místních zamrzlých vodních plochách.

Nízké teploty naopak nedovolily pokračovat ve venkovních stavebních pracech, takže ani na sportovním areálu Lipky neprobíhal čilý stavební ruch. Výjimkou jsou vnitřní investice jako rychlá výměna dožilého kotle v našem multifunkčním centru ve Veřechově a rekonstrukce sociálního zařízení v kulturním domě tamtéž. Dopravní situaci na pár dní zkomplikovala havarijní oprava plynovodního potrubí v Šumavské ulici u kruhové křižovatky, kterou si zajistila společnost GasNet. Nadále probíhají výběrová řízení na letošní významné akce. Již jsou uzavřeny smlouvy na modernizaci osvětlení a opravu dětské vodní skluzavky v Aquaparku, které proběhnou v době letní odstávky.

V tomto období je povoleno kácení poškozených, suchých a nemocných stromů. Děje se tak na Ostrově, podél řeky Otavy, a v dalších částech města. Všude dbejte zvýšené opatrnosti. V rámci 2. etapy revitalizace Blatenského sídliště se i zde odstraňují staré stromy, likvidují se nefunkční sušáky, klepače a zchátralé lavičky. V rámci investice bude pak realizována nová výsadba zeleně.

V únoru proběhlo první veřejné projednání změny č. 1D územního plánu. Podané připomínky byly zapracovány a nyní budou projednány na OŽP KÚ Plzeň. Po vyhodnocení krajem a dalších dotčených orgánů státní správy budou jejich připomínky zapracovány do územního plánu a bude následovat další veřejné projednání, jehož termín bude včas zveřejněn.

Stále otevřená jsou jednání se společností JRD Energo s. r. o., která přišla již v loňském roce s nabídkou umístění tří větrných elektráren v okolí našeho města. Posuzují se veškerá pozitiva, jako je pravidelný finanční příspěvek do obecního rozpočtu a také možnost dodávek levné energie z větru místním společnostem i domácnostem v rámci komunitní energetiky, i druhý aspekt, což je hodnocení vlivu na krajinný ráz. Zastupitelé budou mít možnost vidět fungování větrné elektrárny na vlastní oči při plánované návštěvě větrného parku Václavice na Liberecku. O dalším vývoji této záležitosti vás budeme i nadále informovat.

V minulém čísle jsme psali o návštěvě krajské odborné komise v našem městě v rámci soutěže Program regenerace městských památkových zón. Na základě vyhodnocení jsme již popáté za sebou vyhráli krajské kolo této soutěže. Následně nás proto ještě navštívila komise složená ze zástupců Sdružení historických sídel, Ministerstva kultury a Ministerstva pro místní rozvoj, při schůzce bylo prezentováno, co všechno se v našem městě za poslední rok událo. Uvidíme, jak dopadneme na celostátní úrovni.

A už k nám přiletěl na pivovarský komín čáp. Jaro je tady.

Do dalších dnů vám přejeme hodně vitality a odolnosti proti jarní únavě. A zveme vás na 40. ročník divadelní přehlídky amatérských divadel, která se koná v kulturním domě ve dnech 14.–16. března.

- **Ing. Michael Forman, starosta**
  Ing. Hana Kalná, místostarostka

Město • Horažďovice

Café dialog

beseda se starostou

Restaurace Na Růžku
19. března 2025 od 18.00 h

Zeptat se můžete na cokoliv, nejen starosty, ale i radních – při kávě, kterou Vám nabízíme zdarma.

Výzva!

Každý rok se v několika prvních květnových dnech můžeme těšit na kolony jeepů a další techniky křižující jihozápadní Čechy, nadšence v dobových uniformách a swingovou muziku doprovázející oslavy Dne vítězství. Nicméně ty letošní budou přeci jenom odlišné, neboť 8. května to bude rovných 80 let od konce druhé světové války, konfliktu, který zpustošil Evropu k nepoznání.

Toto významné jubileum ale není jen příležitostí k okukování vojenské techniky, ani pouhým mementem připomínajícím, že vést útočné války se nikdy nevyplácí. Je rovněž šancí prohloubit naše znalosti o této důležité epoše, shromáždit a uchovat cenná svědectví pro další generace.

Proto se Městské muzeum Horažďovice obrací na čtenáře Obzoru s výzvou o zapůjčení či darování historických fotek z tohoto období. Zajímají nás jakékoliv fotografie z konce války a příjezdu amerických vojsk na Horažďovicko, stejně jako fotografie všech oslav konce války, které se v našem regionu během uplynulých 80 let odehrály. Jako bylo například odhalení památníku osvobození v roce 1990.

O své fotografie se bát nemusíte. V muzeu disponujeme pokročilým skenerem, s jehož pomocí fotografie zdigitalizujeme a poté je vrátíme majiteli. Schopni jsme pracovat i se skleněnými negativy. Věříme, že se tak podaří objevit dosud neznámé fotografie, jež budou vyprávět o pohnuté době, kterou je třeba si připomínat.

Fotografie můžete přinést do vestibulu muzea (infocentra) nebo posílat na email muzeum@muzeumhd.cz

- **Za muzeum PhDr. Adam Hanus**

Ukliďme Česko

Poslední březnovou sobotu 29. 3. se koná již tradiční celostátní akce **Ukliďme Česko**. I v našem okolí máme pár lokalit, které si zaslouží odlehčit od odpadků a kam se běžně městské technické služby nedostanou. Jsou to např. strouhy po obou stranách komunikace Horažďovice – HD Předměstí, komunikace Horažďovice – Babín, pozemky na konci města směrem na Strakonice a další. Strouhy kolem komunikace Horažďovice – Boubín již tradičně mají na starosti dobrovolní hasiči z Boubína. Pionýrská skupina Prácheň pravidelně uklízí Tržiště a přilehlou jednosměrnou komunikaci, Junáci zase Panskou zahradu. Každý dobrovolník, který ví o lokalitě, která potřebuje uklidit, **ať se ozve během března na TS – p. Hošek 724 843 661,** vyfasuje pytel na odpad a příp. rukavice. Po skončení úklidu (není nutné přesně v sobotu 29. 3.) prosíme o fotku i s nasbíraným odpadem a dobrovolníky rádi zveřejníme v dalším čísle Obzoru.

Děkujeme.

- **Vedení města**

Rada města Horažďovice 10. 2. 2025

- **rozhodla** o přijetí nabídky Ing. Daniely Škubalové, Plzeň na zhotovení PD pro stavební povolení a provedení stavby „Stavební úpravy křižovatky Strakonická – Příkopy v Horažďovicích“ včetně výkonu inženýrské činnosti ve výši 892 600 Kč + DPH
- **rozhodla** o výběru nejvhodnější nabídky Pavla Panušky, Olšany na realizaci stavebního záměru „Modernizace umělého osvětlení v objektu AQUAPARK HORAŽĎOVICE“ v celkové výši 409 555,97 Kč + DPH
- **schválila** podání žádosti o dotaci na rozšíření turistického IC v zámku (spočívající v rekonstrukci bývalého divadelního sálu po DDM za účelem vybudování výstavního sálu, který bude navázán na provoz stávajícího IC) do 82. dotační výzvy IROP

Rada města Horažďovice 24. 2. 2025

- **schválila** přijetí nabídky společnosti SWIETELSKY České Budějovice na zhotovení díla „Chodník u hotelu Prácheň, Horažďovice“ za nabídkovou cenu 298 645,13 Kč + DPH
- **rozhodla** o přijetí nabídky společnosti DEKPROJEKT spol. s r.o., Praha na vypracování akustické studie a návrh akustických opatření v prostoru jídelny v objektu ZŠ Komenského ve výši 8 500 Kč + DPH
- **schválila** poskytnutí účelové dotace Plzeňskému kraji na zajištění dopravní obslužnosti území Plzeňského kraje v roce 2025 ve výši 205 680 Kč
- **schválila** poskytnutí dotace spolku Hudba bez hranic, z. s. na Ševčíkovy hudební večery v roce 2025 ve výši 160 000 Kč
- **schválila** poskytnutí dotace spolku Pionýr, z.s. Horažďovice ve výši 25 000 Kč na pořízení suvenýrových skleniček k 60. ročníku pochodu Horažďovická 50

Výběr bodů z jednání rady města. Kompletní usnesení z jednání rady města je zveřejněno na www.muhorazdovice.cz.

Město Horažďovice a Sbor pro občanské záležitosti pořádá Vítání občánků

Vážené maminky a tatínkové, narodilo se vám miminko, máte trvalý pobyt v Horažďovicích a chcete se zúčastnit vítání občánků?

Přijďte se s rodným listem dítěte a občanským průkazem přihlásit na správní odbor Městského úřadu Horažďovice, 1. patro, č. dveří 121.

Přihlášky – souhlas dle zákona č. 110/2019 Sb., o zpracování osobních údajů lze najít na www.mesto-horazdovice.cz nebo osobně vyzvednout na správním odboru.

- **Jitka Stulíková, správní odbor**

Město Horažďovice a Sbor pro občanské záležitosti oznamuje

Prožili jste v manželství přes všechny přízně i nepřízně osudů „50 či 60 let společného života“ a máte trvalý pobyt v Horažďovicích?

Pokud chcete toto svatební výročí – zlatou či diamantovou svatbu oslavit obnovením manželského slibu na radnici či v domácím prostředí, dostavte se na MěÚ, odbor správní, č. dveří 121, kde se domluvíme na termínu a průběhu svatby.

Ševčíkovy hudební večery 2025

Koncert ke 173. výročí narození Otakara Ševčíka

Milí čtenáři, rád bych vás pozval na slavnostní koncert ke 173. výročí narození horažďovického rodáka Otakara Ševčíka. Koncert se odehraje v rámci Ševčíkových hudebních večerů v sobotu 22. března 2025 v secesním sále hotelu Prácheň. Velmi nás těší, že zájem o Ševčíkovu osobnost a jeho dílo zažívá renesanci nejen v Horažďovicích, ale i po celém světě. Otakar Ševčík zůstává legendou, která navždy změnila hudební svět. Profesor Ševčík zažíval velké pocty již za svého života. K jeho sedmdesátým narozeninám byl v Praze uspořádán slavnostní koncert ve Smetanově síni Obecního domu, na kterém účinkovali Ševčíkovi slavní žáci Václav Talich a Jaroslav Kocian a mnoho dalších. K jeho 75. narozeninám mu přál osobně ministr školství a na rodném domě v dnešní Ševčíkově ulici byla odhalena tehdejší městskou radou pamětní deska. Své 80. narozeniny slavil Ševčík velkolepě se svými americkými přáteli v Bostonu a New Yorku.

Březnový koncert představí lektory a účastníky Ševčíkovy akademie. Na koncertu vystoupí: Tomáš Jamník – violoncello (umělecký vedoucí Ševčíkovy akademie), Natálie Toperczerová – housle, Marek Pavlica – housle, David Hernych – housle, Terézia Hledíková – housle, Karolína Franclíková – viola, Bohumil Bondarenko – viola, Jan Petrov – violoncello, Eva Strejcová – klavír.

Návštěvníci koncertu se mohou těšit na tento program:
Antonín Dvořák: Drobnosti, op. 75a
Maurice Ravel: Cikánské melodie op. 20
Jean-Baptiste Barrière: Sonáta pro dvě violoncella
Johannes Brahms: Sonáta pro housle a klavír
Paul Hindemith: Sonáta pro violu sólo
Felix Mendelssohn-Bartholdy: Oktet, op. 20

Horažďovice čeká také v tomto roce v termínu 3.–15. srpna již 7. ročník dvoutýdenního Festivalu Otakara Ševčíka, který opět přivede světové hvězdy v oboru vážné hudby. Zároveň přiláká desítky mladých a nadaných hudebníků a hudebnic, kteří budou pod vedením lektorů sbírat další důležité zkušenosti pro své kariéry. Ševčíkovu osobnost si připomeneme i při dalších koncertech v rámci 16. ročníku Ševčíkových hudebních večerů 2025.

za spolek Hudba bez hranic, z. s.

- **Ing. František Kutiš**

Pramínky informací z Paloučku

Letošní jarní prázdniny vyšly na začátek února a navázaly na pololetní prázdniny. Tím se prodloužila doba volna, kterou si všichni užili podle svých zájmů a možností. Po návratu do školky nás čekala výprava do kulturního domu na divadelní zpracování slavného komiksu Čtyřlístek. Děti prožily napínavé dobrodružství při putování za kouzelným talismanem s nerozlučnými kamarády Fifinkou, Myšpulínem, Bobíkem a Piňďou. V polovině měsíce února předškolní děti navštívily

Zima, zima, zimička hází bílá peříčka...

... ale letos s nimi opravdu dost šetří! Zřejmě jde o nedostatkové zboží... O tom, že by si z nich děti mohly dělat koule, nemůže být ani řeči. Naše děti si tedy musejí vystačit s občasným sněhovým popraškem, ale i ten jim dokáže udělat radost a vykouzlit úsměv na tváři. V naší duhové mateřince je stále živo – hrajeme si, zpíváme, kreslíme, poznáváme, zkoumáme, objevujeme... Také pravidelně navštěvujeme paní knihovnici Kačku, zvířátka v přírodovědné stanici i sestru Vlastičku v klášteře. Naposledy pro nás měla Vlastička připravený hezký příběh o stopách ve sněhu. Krása pedagogiky F. Ketta, jejímiž metodami pracujeme, mimo jiné spočívá v tom, že děti společně s pedagogem tvoří na zemi před sebou obrazy k vyprávěnému příběhu. Tato prožitková metoda přispívá nejen k rozvoji jejich fantazie, ale především k hlubšímu porozumění samotnému příběhu. Skrze smysly (vidění, sluch, hmat) mohou dojít k hlubšímu smyslu příběhu. Poslední příběh nám připomněl, že v nouzi poznáme přítele, a když opravdu chceme, dokážeme překonat i sami sebe.

Děti ze třídy Ptáčků se vydaly na nedávno vybudované dopravní hřiště v Loretské ulici. Poznávaly dopravní značky, kruhový objezd, přechod pro chodce. Při hře se učily dodržování silničních pravidel, vzájemné ohleduplnosti a bystřily i svou pozornost. A že zrovna neměly žádné dopravní prostředky? To přece vůbec nevadilo – bezbřehá dětská fantazie si dokáže poradit i s takovýmto drobným nedostatkem!

Zima už se pomalu, ale jistě blíží ke svému konci (snad) a my již pomalu začínáme vyhlížet jaro. Přivítáme je tradičními akcemi jako je odemykání školní zahrady či jarní tvořivé dílny. O přesných termínech akcí budeme naše příznivce včas informovat.

Krásné dny všem!

- **Kolektiv KMŠ DUHA**

keramickou dílnu a tvořily znak své třídy. Fantazii se meze nekladou, a tak vzniklo mnoho rozmanitých motýlků. Vztah ke knihám i schopnost zpříjemňovat si s nimi volné chvíle a umět v nich vyhledat potřebné informace lze podpořit i návštěvou knihovny. Městská knihovna připravila pestrou nabídku programů, ze které si každá třída vybrala téma, které ji nejvíce oslovilo. Nejstarší děti prozkoumaly tajemství vesmíru, mladší děti se zapojily do interaktivního příběhu s tématem sport a zdraví. I nejmladší děti si našly cestu do knihovny, kde na ně čekala kouzelná pohádka. Rezonujícím tématem pro toto období byl masopust, který se nesl na vlně hýření a radosti. Děti se seznámily s tradicí průvodu maškar. S nadšením si zahrály na medvědáře a jeho kamaráda medvěda, který umí roztančit každou hospodyni. Hádankou i překvapením byl pro děti obsah nůše, kterou v průvodu nese babka. Koho by napadlo, že v nůši nebyly koblihy, ale seděl v ní dědek. A víme proč? Nevíme? Zeptejme se dětí. Karnevalový rej se vydařil. Naše mateřská škola se proměnila v pohádkový svět plný různorodých postaviček, které tančily, zpívaly, křepčily, tvořily a hodovaly. Dětský výběr masek a kostýmů se v čase proměnil, ale stále lze mezi moderními převleky nalézt i ty tradiční. Vyvrcholením masopustu byl Tučný čtvrtek. Na něj v následujícím týdnu tradičně navázala Popeleční středa a s ní spojený půst. Půst ve školce nedržíme, ale zdravá strava je pro nás samozřejmostí. Už se těšíme na jaro, až vykoukne ze záhonů pažitka, ředkvičky, libeček a postupně i další voňavé dobroty, které obohatí náš jídelníček a potěší naše smysly.

- **Z MŠ Na Paloučku Lenka Vlčková**

01 Motýlci a jejich keramické tvoření
02 Masopustní přípravy u Ptáčků

Oznámení Spolku rodáků a příznivců města Horažďovice

Spolek si tímto dovoluje pozvat členy spolku na výroční členskou schůzi, která se bude konat v neděli 9. 3. 2025 ve 14.30 hod. v restauraci U Hlaváčků. Již tradičně zhodnotíme činnost za minulý rok a prodiskutujeme plán činnosti na rok 2025 (besedy, zájezdy). Jednotlivé body programu jsou uvedeny na plakátu ve vývěsní skřínce spolku. Na schůzi rádi přivítáme všechny, kteří mají zájem stát se členy spolku. Touto cestou srdečně zveme i zástupce města, kteří nás pravidelně informují o dění v našem městě.

- **Za výbor spolku Jiří Zahnbauer, předseda**

Zdravý životní styl

V druhé polovině ledna čekal v rámci prevence žáky ZŠ Komenského vzdělávací program PROUDu, tentokrát na téma Příroda jako lékárna. Přednášející poutavým způsobem seznámili žáky s léčivými bylinkami. Žáci nejen poslouchali, ale také se programu aktivně účastnili. Program byl rozdělen pro první a druhý stupeň.

Žáci se nejprve pokoušeli poznat bylinku podle vůně, poté si vyslechli informace o jejích léčivých účincích. Následovala praktická část – ve skupinkách si připravili zdravou pomazánku se zeleninovou oblohou (první stupeň) a bylinkový čaj (druhý stupeň). Program byl ukončen zábavným kvízem na čerstvém vzduchu.

- **Za ZŠ Komenského kolektiv AP**

Sněženky a machři ze staré školy na Zadově

Každým rokem se především žáci sedmého ročníku těší na lyžařský kurz.

25. ledna ráno jsme se sešli u školy, abychom naložili vybavení i sebe a odjeli na Zadov. U Horejšů na sjezdovce jsme se rozdělili do družstev podle našich zkušeností a s chutí jsme se vrhli do tréninku lyžování a snowboardingu na sjezdovce. Čtvrtý den jsme pak vlastně uvítali odpočinkový den, kdy jsme šli na procházku a na běžky. Na zpáteční cestě z běžeckého výcviku jsme si zkusili zkrátit cestu po sjezdovce, ale asi jsme nepotěšili pana majitele, který nás vcelku „drsně“ poslal pryč.

Předposlední den bylo počasí pod psa a pršelo, na sjezdovku se odvážilo jen pár nadšenců, zbytek odpočíval. Poslední den nechyběla závěrečná diskotéka. Zajímavé bylo nahlédnout do kroniky lyžařských kurzů, kterou založila paní učitelka Marie Štěpáníková v roce 1982. Někteří z nás tam dokonce objevili své rodiče. Do kroniky jsme nakreslili obrázky a sepsali vítěznou báseň kurzu. 30. ledna, ve čtvrtek odpoledne jsme se rozloučili se sjezdovkou a vrátili jsme se domů vstříc pololetním a jarním prázdninám. „Lyžák“ jsme si užili nejen na sněhu, ale hlavně mezi kamarády, s nimiž jsme se mohli lépe poznat i mimo školní lavice.

Za sedmý ročník ZŠ Komenského sepsaly

- **Alžběta Stružinská a Elena Přerostová**

Lyžařský výcvik Blatenské na Špičáku: Déšť nás nezastavil

Dne 26. 1. 2025 se Základní škola Blatenská vydala na lyžařský výcvik do Ski areálu Špičák na Železné Rudě. Těšili jsme se na skvělé lyžování, nové zážitky a zábavu s kamarády. I když nám počasí úplně nepřálo a část týdne propršela, nenechali jsme si výcvik pokazit a užili jsme si ho naplno! Po příjezdu a ubytování jsme obuli běžky. Jako další jsme se rozdělili do skupin podle zkušeností. Někteří už jezdili jako profíci, jiní se teprve učili základy. Instruktoři nám ukázali správnou techniku a pomohli nám zdokonalit naše dovednosti. I přes nepříznivé počasí jsme trénovali s nadšením.

Déšť a mokrý sníh? Žádný problém!

Bohužel, část týdne propršela, což nebylo pro lyžování ideální. Sníh byl mokrý a sjezdovka rozbředlá. I tak jsme se snažili z lyží vytěžit maximum. Jízda v horších podmínkách byla dobrá zkušenost. Zábavu jsme si užili i mimo svah. Volné chvíle jsme si zpestřili přednáškou o bezpečnosti na horách, první pomocí nebo například karaoke večerem.

Poslední dny a sbohem Špičáku. Ke konci týdne se počasí trochu umoudřilo, takže jsme si mohli naplno užít závěrečné jízdy a závod ve sjezdu. Odjížděli jsme unavení, ale s úsměvem na tváři a plní zážitků. Lyžařský výcvik byl skvělý a určitě na něj budeme dlouho vzpomínat.

- **Spokojení účastníci LVK**

Práce s nadanými žáky na ZŠ Blatenská

Přibližně před dvěma roky se ZŠ Blatenská oficiálně připojila ke školám, které se v rámci svých vzdělávacích strategií zavazují nadstandardně věnovat nadaným žákům. Pedagogické úsilí bývá totiž velmi často směřované na žáky se speciálními vzdělávacími potřebami, a na děti nadané tak obvykle nezbývá čas. To je ovšem velká škoda, jelikož nadaní v takovém případě proplouvají vzdělávacím systémem, aniž by plnohodnotně rozvíjeli svůj potenciál. Na naší škole ale věříme, že si každý talent v jakékoliv podobě zaslouží individuální přístup, a proto nabízíme pestrou škálu programů a aktivit, které stimulují kreativitu, logické myšlení či schopnost samostatného učení. Jako jedna z mála škol v Plzeňském kraji také spolupracujeme s Mensou Česko, přičemž se nám díky standardizovanému testování inteligence podařilo odhalit několik dětí s hodnotou IQ spadající do oblasti výjimečné superiorní inteligence. Naši žáci se pravidelně účastní vědeckých, literárních a výtvarných soutěží, předmětových olympiád či matematických klání, kde se nezřídka umísťují na předních příčkách i na národní úrovni. Mohou se pyšnit například medailemi ze soutěží jako CO2 liga, Ekománie, Máme rádi přírodu či Kouzelná chemie. Asi nejvíce si ale ceníme dlouhodobých projektových akcí, v nichž mohou děti rozvíjet svůj potenciál na úplné maximum. Žákovské týmy dokázaly díky projektové výuce pořídit snímky zakřivení Země z výšky 35 kilometrů, v rámci vědeckého projektu Astro Pi - Mission Zero zaslat digitální pozdrav na Mezinárodní vesmírnou stanici nebo díky těsné spolupráci s Pamětí národa natočily několik oceňovaných mikrodokumentárních filmů ze života pamětníků. I přes uvedené úspěchy si ale uvědomujeme, že nás v péči o nadané žáky čeká ještě mnoho výzev. Tou poslední bylo vytvoření Kroužku pro zvídavé žáky, kde se díky spolupráci s MAS Pošumaví mohou na ZŠ Blatenská pravidelně scházet žáci z celého Horažďovicka, kteří projevují zájem o bádání v přírodních vědách.

- **Mgr. Petr Curko, zástupce ředitelky školy**

01 Žáci s českým astronautem Alešem Svobodou. Foto: Mgr. Petr Curko.

02 Tým žáků při natáčení dokumentu s panem Janem Šťastným. Foto: Mgr. Petr Curko.

Knihovníci ani čtenáři nezapomínají

Lenka Šimonová již od mládí projevovala zájem o knihy a literaturu. V roce 1978 nastoupila do Městské knihovny Horažďovice na pozici katalogizátorky, ve které se rychle osvědčila díky svému pečlivému přístupu a lásce k literatuře. Její odborné znalosti a organizační schopnosti ji brzy vynesly na pozici zastupující vedoucí knihovny v letech 1980–1985.

V roce 1993 se stala vedoucí knihovny a pod jejím vedením došlo k mnoha významným změnám. Jedním z největších úspěchů bylo přestěhování oddělení pro dětské čtenáře do nových, modernějších prostor, které umožnily lepší přístup ke knihám a zvýšily komfort pro dětské čtenáře. Zvětšila se i možnost pořádání zajímavých přednášek pro veřejnost. Vybudovaný sklad umožnil snazší orientaci čtenářů v nabízených knihách.

Lenka Šimonová byla také iniciátorkou a aktivní účastnicí různých projektů zaměřených na podporu čtenářství. Mezi její nejvýznamnější projekty patří projekt „Děti a čtení“, který se zaměřoval na podporu dětského čtenářství. Za tento projekt získala knihovna v roce 2012 Zvláštní ocenění za práci s dětmi, které potvrdilo její úsilí a přínos pro místní komunitu.

Dalším významným krokem byla participace knihovny na digitalizaci vzácných děl v projektu „Prácheňsko digitálně“, který byl zahájen v roce 2006. Tento projekt přispěl k ochraně kulturního dědictví a zpřístupnění historických materiálů širší veřejnosti.

Po odchodu do důchodu v roce 2018 Lenka Šimonová neztratila kontakt s knihovnickým prostředím a nadále se aktivně zapojuje do různých aktivit ve městě. Pomáhá seniorům s trénováním paměti, čímž podporuje jejich duševní zdraví a aktivní zapojení do společnosti.

Díky své neúnavné práci a oddanosti kultuře a vzdělání zanechala Lenka Šimonová v knihovnickém prostředí trvalou stopu a stala se inspirací pro mnohé generace knihovníků a čtenářů.

Děkujeme paní Lence Šimonové za celoživotní práci nejen v knihovně a přejeme k jejímu významnému jubileu hodně štěstí, zdraví a mnoho spokojených let.

- **Za MěK Horažďovice M. Hašková**

Jubilejní Tříkrálová sbírka: událost, která překonala očekávání!

Od 4. do 14. ledna 2025 probíhal na Horažďovicku, Kasejovicku a Nepomucku jubilejní 25. ročník Tříkrálové sbírky. Koledníci se vydali na dlouhou cestu, aby přinesli požehnání do vašich domovů a zároveň pomoc pro nejpotřebnější.

Do letošního ročníku Tříkrálové sbírky se zapojilo rekordních 64 obcí, 333 koledníků a více než 100 vedoucích. Díky štědrosti dárců se podařilo do pokladniček na území Horažďovic, Nepomuku a Kasejovic vybrat neuvěřitelných 698 545 Kč, což je o 128 809 Kč více než vloni. Ten, kdo koledníky minul a rád by tuto celostátní sbírku podpořil, má možnost přispět online na www.trikralovasbirka.cz. Možnost tohoto daru bude aktivní až do 30. dubna 2025.

Celková vybraná částka byla zaslána na celorepublikové konto, odkud nám bude poměrná část peněz (65 %) opět vrácena s účelem podpořit charitní práci se seniory a zdravotně postiženými na Horažďovicku (pečovatelská služba, odlehčovací služba pro pečující, domácí zdravotní péče) a Občanskou poradnu v Nepomuku. Část peněz připadne na krizový fond určený na pomoc při živelných katastrofách. Ve spolupráci s Odborem sociálních věcí a zdravotnictví MěÚ Horažďovice, Nepomuku a městem Kasejovice budou vybrány a podpořeny sociálně slabé rodiny s dětmi a senioři. Současně podpoříme i Centrum volného času pro školní děti ve věku 10–15 let v Horažďovicích. Z Tříkrálové sbírky je v plánu poměrnou část finančních prostředků využít i na provoz sociálně integračního bytu a rozšíření skladu kompenzačních pomůcek.

Dalších 35 % výnosu sbírky bude rozděleno podle tohoto klíče:

- 15 % na podporu projektů Diecézní charity České Budějovice
- 10 % na humanitární pomoc, kterou poskytuje Diecézní charita České Budějovice v zahraničí
- 5 % na humanitární pomoc, kterou poskytuje Charita České republiky v ČR i v zahraničí
- 5 % na režijní náklady na pořádání sbírky v celé České republice

Chtěli bychom poděkovat především koledníkům a jejich doprovodům, kteří obětovali svůj volný čas pro dobrou věc, a dále všem partnerům, u kterých bylo možné zanechat statické kasičky.

Dále patří velký dík i starostům obcí a pracovníkům městských a obecních úřadů za zajištění nutné administrativy sbírky a samozřejmě všem dárcům, kteří koledníky uvítali ve svým domovech a podpořili charitu. Vyrostli jsme díky vám!

- **Lucie Oudová,**
  PR pracovník Charity Horažďovice

HORAŽĎOVICKO	
Babín	2 250 Kč
Břežany	11 055 Kč
Boubín	4 380 Kč
Dobrotice	3 120 Kč
Hejná	8 035 Kč
Hliněný Újezd	2 228 Kč
Holkovice	7 067 Kč
Horažďovice	171 146 Kč
Horažďovice Předměstí	6 288 Kč
Hradešice	8 125 Kč
Chanovice	17 538 Kč
Jetenovice	7 522 Kč
Kejnice	9 450 Kč
Komušín	4 584 Kč
Kvášňovice	5 980 Kč
Lhota Horažďovická	7 051 Kč
Malé Hydčice	1 300 Kč
Malý Bor	18 190 Kč
Maňovice	4 294 Kč
Milčice, Loužná	12 665 Kč
Myslív	11 429 Kč
Nalžovské Hory	18 931 Kč
Olšany	4 802 Kč
Olšany-nádraží	6 040 Kč
Pačejov	6 135 Kč
Pačejov-nádraží	12 057 Kč
Slatina	5 983 Kč
Slivonice	2 520 Kč
Smrkovec	4 730 Kč
Stražovice	3 307 Kč
Svaté Pole	4 460 Kč
Svéradice	20 487 Kč
Třebomyslice	9 372 Kč
Týnec	12 100 Kč
Ústaleč	0 Kč
Velenovy	10 012 Kč
Velešice, Týřovice	5 251 Kč
Velké Hydčice	10 709 Kč
Velký Bor	14 511 Kč
Veřechov	4 681 Kč
CELKEM	**479 785 Kč**

Rejštejnské rohlíky

První písemná zmínka o Rejštejně na řece Otavě je z roku 1347, kdy se tam začalo rýžovat zlato. Po útlumu zlaté horečky šumavské zde vyrostlo několik skláren a sklo putovalo do celého světa a sklárny patřily k nejvýznamnějším v celém Rakousku-Uhersku. Ale jestli něco proslavilo Rejštejn, tak to byly křupavé rohlíky pekařského mistra pana Josefa Foltýna, známé v celém Povydří a ještě daleko široko.

Josef Foltýn se narodil roku 1917 ve Stachách v rodině prostých Šumaváků. Po škole se vyučil pekařskému řemeslu až v České Lípě. Často vzpomínal na

01

svého mistra Houžvičku, který ho naučil všechny fígle voňavého řemesla, ale hlavně ho vedl k lásce k pekařině. To se mu povedlo. Po vyučení nějaký čas brázdil svět s cirkusem jako tenťák, jak se říkalo stavěčům stanů a pomocnému personálu. Roku 1944 se oženil s Žofií Princovou z Benešovy Hory a hned po válce se usadili v Rejštejně, kde byly v té době ještě pekárny dvě. V domku, který jim byl přidělen a který si později koupili, byla pekárna pana Maršáta č. 61. Na náměstí vedle hospody byla druhá pana Pilocha. Oba pekaři byli Němci a pekli chleba až do odsunu.

A jestli opravdu něco proslavilo Rejštejn široko daleko v kraji, tak to byly rohlíky pekařského mistra pana Josefa Foltýna. Vstával již hodinu po půlnoci, aby zadělal na kvásek, jeho žena si mohla pospat o hodinu déle. V kronice je zápis, že na chleba zadělávali 140 kilo žitné mouky a 60 kg pšeničné a na rohlíky 70 kg pšeničné mouky hladké a do těsta přidávali slad. Ve dvou pecích vytápěných dřívím, které naplnili dvakrát za sebou, denně pekli na sto chlebů a tři tisíce rohlíků a ráno v 6 muselo být vše hotovo.

Zkraje rozvážel pan Foltýn svoje zboží povozem. Koník znal cestu nazpaměť, a když se někdy stalo, že kočí trochu přebral, protože všude, kam s voňavým pečivem přijel, dostal štamprli od cesty, přivezl jej koník v pořádku domů. Později si pořídil malou pragovku, náklaďáček, a to už vozil i do Kašperek, Sušice, Zhůří, protože všichni chtěli jen jeho vynikající křupavé rohlíky. Některé dodávky posílali Foltýnovi ve velkých koších i autobusem. Vonělo to tak, že šofér často rozprodal dřív, než dojel do cíle, a tak museli vypravit další koš.

Po pěti letech podnikání jim komunisté pekárnu zabavili, ale protože žádný soudruh pekařině nerozuměl, mohl ve své znárodněné pekárně pracovat dál. A tak ty božské rohlíky pekli se ženou až do zrušení pekárny v roce 1977, kdy šli oba do důchodu, a ta jejich vyhlášená pec nadobro vychladla. Nenašel se nikdo, kdo by v ní chtěl zatopit a v řemesle pokračovat.

Vůni těch jeho vyhlášených rohlíků, tu cítím dodnes.

- **Karel Halml**

01 Foltýnovi

40.

Západočeská oblastní přehlídka činoherního a hudebního divadla

14.–16. 3. 2024
Kulturní dům Horažďovice

Město • Horažďovice

Program:

Pátek 14. 3.

16.00
Ondřej Kraus: Michelinovy hvězdy
Divadelní soubor Jirásek Nejdek

19.00
Dietmar Jacobs, Moritz Netenjakob: Extrabuřt
Divadlo Žumbera, tvůrčí skupina SKORONARVÁNO

22.30
Tennessee Williams: Kočka na rozpálené plechové střeše
Tyjátr Horažďovice

Sobota 15. 3.

10.00
Viliam Klimáček: Odvrácená strana Měsíce
Trosky Kraslice

13.30
Michaela Doležalová, Roman Vencl: Hrabě Monte Carlo
Divadelní spolek Jezírko Plzeň

17.00
Josef Beran: Nejlepší jsou studený
Divadelní soubor Ochotníci Ostrov

20.00
Miroslav Skála: Svatební cesta do Jiljí
Divadlo JakoHost Plzeň

Neděle 16. 3.

10.00
Tomáš Kucej: Dovolená snů
Divadelní Radovánky Amatérů Kašperskohorských D.R.A.K.

13.30
David Drábek: Figarova svatba aneb andělé, šneci a lidé
Ašlemenato a Podividlo ažažAš

17.00
Slavnostní vyhodnocení

Vstupné na jednotlivá představení 80 Kč.
Vstupenky si zakoupíte před představením v KD.

Masaryk v Horažďovicích a jeho tajemství

Na průčelí hotelu Zlatý jelen na náměstí je vsazena nenápadná žulová deska s textem: „Na památku účasti T. G. Masaryka na předvolební schůzi v této budově dne 19. 2. 1891. MO ČSSD-občané Horažďovic, 28. 10. 1991."

Málokdo už ale dnes ví, jak to tenkrát s tím vystoupením T. G. Masaryka v Horažďovicích bylo. Masaryk byl již jako prof. Ph. Dr. pražské univerzity poměrně známý veřejnosti, jako filozof, sociolog a také publicista. V r. 1890 mu bylo 40 let. Rozhodl se, že bude prezentovat své názory nejen akademicky, ale i v praktické politice. Vstoupil tedy do radikální Národní strany svobodomyslné, které se zkráceně říkalo mladočeši. Na rozdíl od konzervativní Národní strany zvané staročeši.

Volby do Říšské rady (dolní sněmovna parlamentu Rakouska-Uherska) na začátku r. 1891 se staly jeho příležitostí. Kandidoval za volební obvod vymezený zhruba městy Domažlice, Klatovy, Strakonice, Volyně, Horažďovice, Sušice a Písek. Je celkem s podivem, proč nekandidoval za nějaký obvod na jižní Moravě, kterou podrobně znal a kde byl doma, proč kandidoval za volební obvod, k němuž neměl žádný vztah? Ale odpověď je překvapivě jednoduchá: Mladočeši chtěli, aby Masaryk uspěl, a tak byl nasazen do obvodu, který byl mladočechům nakloněn, a byla zde velká naděje na vítězství. Ale na druhou stranu měl silného protikandidáta z řad staročechů. Byl jím domažlický rodák, světoběžník a zkušený politik MUDr. Antonín Steidl, který ve svých 59 letech poslanecký mandát již potřetí obhajoval. Zbývající české strany, tedy sociální demokraté a agrárníci, v tomto pošumavském kraji proti těžkým vahám své kandidáty ani nepostavily.

Masaryk přicestoval do Horažďovic dne 19. února 1891. Byl zimní čtvrtek. Vzhledem k tomu, že již třetím rokem byla v provozu nová železnice Babín-Domažlice, dá se předpokládat, že přijel i odjel vlakem. Zájem o volby byl v té době značný. Každé předvolební vystoupení sledovalo několik stovek lidí. Sál restaurace Zlatý jelen byl nepochybně plný. Masaryk, zkušený řečník, mluvil půldruhé hodiny: sliboval voličům, že bude usilovat o spravedlivější a rovnější společnost, ve které budou respektována práva všech občanů bez ohledu na jejich původ nebo náboženství. Snažil se přesvědčit voliče o nutnosti změn ve společnosti. Vysloužil si mocný potlesk a volání slávy!

A kdo vlastně byli ti voliči, k nimž mluvil? Tehdy ještě nebylo všeobecné hlasovací právo. Volit mohli pouze muži starší 24 let, kteří platili přímé daně a měli určitý majetek. Vyloučeny tedy byly ženy, chudší vrstvy a mladší muži. Volby ve středu 4. března skončily Masarykovým těsným vítězstvím. Přes silnou agitaci staročechů získal 5 343 hlasů, což představovalo 51,4 % všech odevzdaných hlasů. Jeho protikandidát MUDr. Antonín Steidl jen 48,6 %, tedy 5 047 hlasů. V Horažďovicích však Masaryk triumfoval: 77,8 %! Zejména díky svému příznivci starostovi Mayerovi. Však mu také Masaryk poslal po volbách děkovný dopis!

Za pouhé dva roky se však šestiletého mandátu říšského poslance Masaryk vzdal. Především pro rozpory s radikálním vedením mladočechů. Masaryk preferoval umírněný a realistický přístup k řešení problémů. Radikální křídlo

01

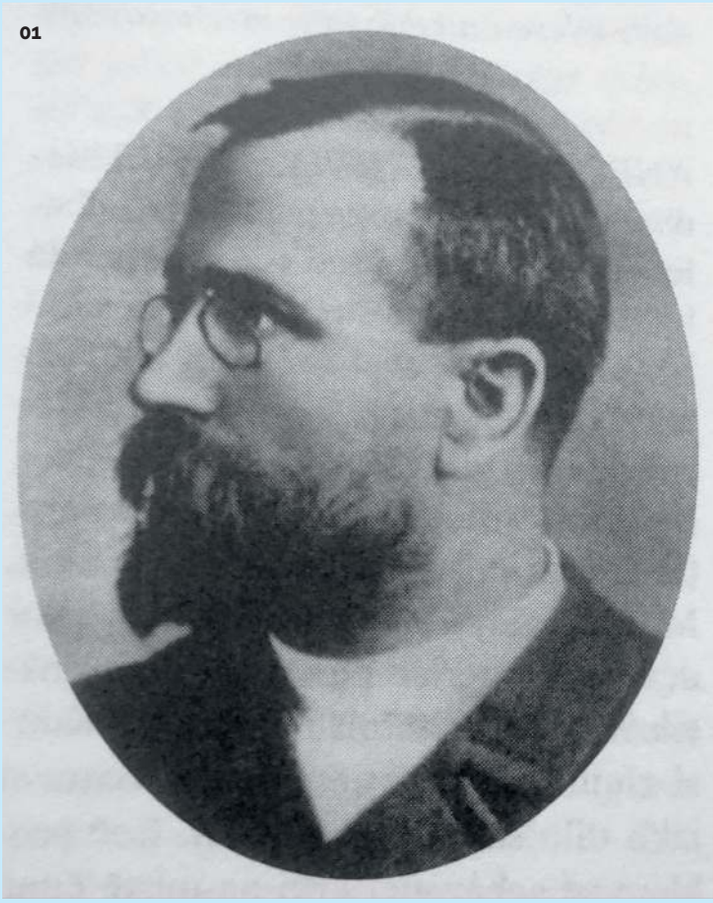

02

mladočechů bylo na jeho vkus příliš progresivní, konfrontační, populistické. A vadily mu nacionalistické tendence ve straně. Takže si založil novou stranu. Realistickou stranu, která více odpovídala jeho politickému přesvědčení. Nakonec se však jako poslanec dostal do Říšské rady zase až v r. 1907 a pak 1911 – když kandidoval za Českou stranu pokrokovou, kterou založil v r. 1900. Byl jejím jediným poslancem. Jeho volebním krajem však už bylo Valašsko, které bylo jeho rodnému kraji blíž.

Je zajímavé, že, ač mnohá města pojmenovávala později po prezidentu Masarykovi svá náměstí, hlavní ulice, stavěla sochy, v Horažďovicích se mu podobných poct nedostalo. Snad i proto, že Horažďovice už nikdy nenavštívil. Až 7. března 1935, při svých 85. narozeninách, byl jmenován čestným občanem města a na zdi hotelu Zlatý jelen byla umístěna pamětní deska, připomínající jeho účast na předvolební schůzi v r. 1891. Dlouho nevydržela. Za pár let, po německé okupaci, byla sejmuta a později ztracena. Obnovena až v roce 1991.

A jak je to s tím Masarykovým tajemstvím, o němž jsem se v nadpisu zmiňoval? Na konci života Masaryk zanechal v zapečetěné obálce poslední vzkaz. S tím, že smí být otevřen až v roce 2025. Jeho přání bylo po celá léta respektováno. Dnes je uložen v Národním archivu. A tak se teprve letos 19. září dočkáme. Nejen historici jsou na otevření obálky zvědaví. Co v ní bude?

- **Jiří Wagner**

01 T. G. Masaryk v době, kdy vstupoval do politiky a navštívil Horažďovice.

02 Pamětní deska na průčelí hotelu Zlatý jelen – možná, že si jí mnozí dosud ani nevšimli. Foto J. Wagner

Historie domů v Horažďovicích v letech 1600–1800, vnitřní město

Radnice – 4. část

Veškerý život ve městě, všechny aktivity od stavebních věcí, soudy až po kulturní záležitosti se odehrávaly na radnici. Vedle kostela to byla radnice, která požívala nejvyšší vážnosti. Zde se vítali významní hosté, konala se zasedání či sněmy.

V radnici se ale nacházelo též vězení pro odsouzené provinilce. Výjimečně mělo dění v šatlavě úsměvnou podobu. Například v Teobaldových artikulích z roku 1596 se uvádí: „Veliké neřády při lidech, kteří ve vězení bejvají, se dějí, že tam někteří ze sousedů chodívají a s vězni žerou a pijí a potom naposledy pranice se sbíhají“. Podobně má Teobald zvlášť spadeno na opilce a zakazuje pod pokutami nemírné požívání pálenky a vína, jakož i „noční dlouhé sedání a hanebné ožírání“. Jeden článek z artikulů míří i na poddané z vesnic, v němž se praví: „Sedláci, když zežralí z města jedou a výskají a křičí, aby pomocí jisté osoby ze Zářečí stanovené a pomocí jiných sousedů bráni a do vězení šatlavního podáváni byli, z kteréhož nevyjdou, pokud 1 kopu pokuty nesloží neb vězení 2 neděle nepodstoupí“. Horažďovická šatlava zřejmě jako jedna z prvních u nás plnila funkci záchytky.

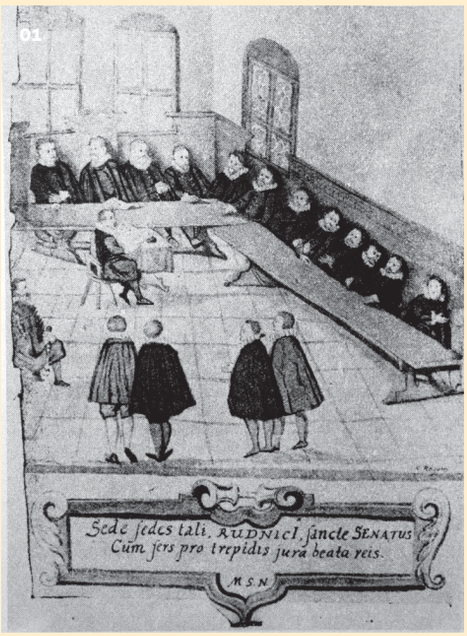

V areálu radnice byl umístěn také solní sklad. Mezi prvními doloženými správci solnice jsou uvedeni konšel Tomáš Smíšek Boleslavský a jeho manželka Ester. Zmíněni v letech 1601–1604. Sůl se dovážela z Kašperských Hor do skladu v Sušici a odtud dále do Horažďovic. Solnice mohla být zřízena v souvislosti s udělením privilegia Rudolfem II. Václavu Švihovskému v roce 1580.

Horažďovičtí tehdy získali mimo jiné právo vybírat mýto a clo na mostě přes řeku Otavu. Most se nacházel v místech dnešní litinové lávky pro pěší. Celníci měli vybírat za vůz jeden groš, za koně nebo kus hovězího dobytka jeden bílý peníz, po jednom malém penízu za vůz vápna, šindele nebo prken, káru, prostici soli, mlýnský kámen, vepře, tři husy a „z žida, když na koni jede“. Kromě „šraněk“ u mostu se zde nacházel i koš zmíněný v roce 1615. Zřejmě sloužil k potápění nepoctivých pekařů, podobně jako na Karlově mostě v Praze.

Období pozdní renesance se projevuje v duchu opakovaných neshod radních s vrchností, zejména pak s Teobaldem Švihovským. Ty se stupňují až k uvěznění městské rady v Bílé věži na Pražském hradě v roce 1616. Protestní delegaci vyslanou do Prahy k císaři tvořili přední horažďovičtí měšťané. Jakub Hollar, Daniel Neandr, Matouš Kryspach, Jan Laubský, Jan Třebický, řečený Kříž, Jan

Knižní novinka z regionu

Dvanáct spících panen/Temná legenda z Pošumavských skal

Novinka autorky Veroniky Rubínkové – napínavá četba pro milovníky detektivních příběhů ze Šumavy a Pošumaví.

Zakoupíte v knihkupectví, Mírové náměstí 15, Horažďovice
Facebook – Knihkupectví Horažďovice

- **Jana Kotrbová**

Malkovský, Brikcí Malkovský, Adam Knínský, jinak Nosákovec, Zachariáš Hladík, Andres Mirotický, jinak Mozol, Pavel Zlatník, Ondřej Křenek, jinak Šupal a Jakub Královský. Pohroma pro město přišla 22. června roku 1619, kdy je oblehlo vojsko a zapálilo je. Díky dobovým odhadům škod a jejich rozpisu se dozvídáme od očitého svědka a radního písaře Daniela Azaffa Boleslavského průběh vojenského napadení. „…a jak k městu přijeli ve třimecítma hodin, zapálili na několikero na předměstí a na Zářečí, tak se ten oheň velmi prudce a spěšně rozmohl, že se přenesl pojednou přes zdi městské do města. Nebo náramně sucho bylo a přes několik neděl déšť nepřišel, a zvláště v tu sobotu div se od slunce horkosti samo nezapálilo. Tak po téměř 2 hodinách všecko město vnitř i zevnitř hořelo, věže, hodiny na věži, zvony se spálily, díl kostela hořel. Brány obě, branka, přes níž se do města jezdilo, mlýn obecní, sladovna, vše obecní, dva špitály, rathaus se všemi věcmi, kteréž v něm byly, všechny knihy městské, registra, kvitance, listy, zbroje na mnoho pacholků, háků, půlháků, ručnic, dlouhých kordů a 2 ručnice. To přehrozné divadlo bylo hleděti na ten oheň“. Dále vojáci sebrali v kostele „obecním dva kusy střelby velký obecní švihovský“ (děla).

Více o zbrojnici, která byla umístěna na radnici, je uvedeno v soupisu škod: „Shořel rathaus všechen se vším, co v něm bylo, jako zbroje celý zavřený pro 5 osob, šturmhauby (přilby) a jiných polovičních zbrojí, 2 houfnice, 16 hákovnic, 12 ručnic dlouhých a 18 kordů.“ Z ostatního vybavení bylo zničeno: „zvonec na vížce při rathauze, celá sladovna a pivovar obecní, vše v odhadnuté ceně 1 200 kop“. Celkové škody vypáleného města činily astronomických 75 558 kop míšeňských“.

Ke ztrátě archivu a písemností na radnici se podrobněji vyjádřil městský písař Daniel Azaff Boleslavský na titulní straně nově založené knihy smluv v roce 1622. Zde vypsal jednotlivé knihy, které shořely. Jednak kniha zápisná pamětná, kterou sám začal psát. Dále shořely tyto knihy: „kniha zápisná, pamětná, smluv svatebních, vejpovědí a ortelů právních, přijetí pod jurisdikci (přijímání nových občanů do města), rozličných nálezů a kniha kšaftovní (pozůstalostí). A pokračuje, že začíná psát knihu druhou, je ale „v písařské službě již 23 let“ a posteskl si, že „v té práci pro sešlost věku svého k osmdesáti letům se blíže dostatečně pracovati nemohouce“.

Knihu založil 14. ledna roku 1622 a poslední zápisy jeho rukou jsou v knize vedeny v roce 1625. Od této doby jsou již dochovány všechny městské knihy v souvislé řadě až do poloviny 19. století.

Pokračování v příštím čísle HO

- **MgA. Jindřich Šlechta**

01 Zasedání městské rady v Roudnici nad Labem, konec 16. století, reprofoto z knihy Zlatá doba měst českých, Zikmund Winter, Praha 1991

02 Písař s psacími potřebami. V tomto případě kalamář s červeným a černým inkoustem a hřeben pro linkování notové osnovy. Český graduál malíře Matouše Radouše, stránka s portréty autorů: Matěj Litoměřický (písař), Jiří (Www.esbirky.cz)

03 Obléhání města Písku vojsky Karla Bonaventury Buquoye v roce 1620, Podobně zvěčnil malíř Pieter Snayers obléhání Prachatic. Pro ilustraci si zde můžeme představit, jak vypadalo obléhání Horažďovic o rok dříve. Roland Sennewald, Pavel Hrnčiřík, Pieter Snayers, Schlachtenmaler 1592–1667, Berlin 2018

Muzeum • Horažďovice

Křemenné žíly Písecka

Přednáška Mgr. Davida Šefčíka

středa 12. 3. 2025 • 17.30 • divadelní sál muzea

Horažďovice • perla Otavy

ZVEME VÁS NA

PROMÍTÁNÍ A POVÍDÁNÍ O PRÁCHNI

PROMĚNY PRÁCHNĚ 2023 - 2025

11. BŘEZNA 2025

14.00
DPS PALACKÉHO
HORAŽĎOVICE

MÍSTNÍ AKČNÍ SKUPINA POŠUMAVÍ LAG

Tak se za námi zastav :-)

Přijít a odejít můžeš kdykoli v době klubu

VOLNOČASOVÝ KLUB

pro děti od 9 do 15 let

Charita Horažďovice

MÍSTNÍ AKČNÍ SKUPINA POŠUMAVÍ LAG

Co nás čeká v březnu?

6. 3. Co je to popeleční středa
zvyky, tradice, netradiční jídáš

13. 3. Moje nejoblíbenější kniha, knihovna
kniha je nejlepší kamarád a knihovna taky

20. 3. Honba za jarem
hledání jarního pokladu

27. 3. Komenský by se dnes divil
Klub plný deskových her a zábavy

ČTVRTEK | 14:00-17:00

SÁL KNIHOVNY HORAŽĎOVICE

Návštěvy klubu jsou ZDARMA

TVOŘTE PROGRAM S NÁMI!

Kontakt:
Ing. Marie Kaufnerová
tel. 720 982 170, map@masposumavi.cz

Klub bude realizován v rámci projektu CZ.02.02.XX/00/23_017/0008579 Místní akční plán rozvoje vzdělávání pro SO ORP Horažďovice IV

Spolufinancováno Evropskou unií

MINISTERSTVO ŠKOLSTVÍ, MLÁDEŽE A TĚLOVÝCHOVY

Městská knihovna • Horažďovice

zve všechny cestovatele a gurmány na přednášku Jardy Bouzka a Tomáše Šapovalova

Jedlíci na cestách Japonsko

Kombinace bohaté historie, unikátní kultury a toho nejkvalitnějšího jídla

středa 12. 3. 2025 • 18.00 hodin • sál městské knihovny

Horažďovice • perla Otavy

Městská knihovna • Horažďovice

Animační workshop

Sobota 15. 3. 2025 • 9.00–15.00 • městská knihovna – oddělení pro děti

Přijďte si vytvořit originální animovaný příběh pod vedením lektorky z Animánie Martiny Voráčkové
Více info v knihovně – dětské oddělení
V rámci programu zajištěno drobné občerstvení
Určeno pro děti ze ZŠ

ANIMÁNIE

Horažďovice • perla Otavy

Městská knihovna • Horažďovice

Pletky naší tetky

Úterý 4. 3. 2025 • 17.00 • Sál Městské knihovny Horažďovice

Baví vás ruční práce a chcete si s ostatními vyměnit cenné zkušenosti a nejen to? Přijďte na společné posezení při háčku a jehlicích

Horažďovice • perla Otavy

Městská knihovna • Horažďovice

Noc s Andersenem

aneb S Krysáky a Chytrolíny na cestě za pokladem

Pátek 28. 3. 2025 • 19.00–23.00 • městská knihovna – oddělení pro děti

Vydejte se s námi a postavami z knížek od Jiřího Žáčka na cestu za pokladem.
Přihlášky a více informací v knihovně na oddělení pro děti

Horažďovice • perla Otavy

Městská knihovna • Horažďovice

Hrátky s pamětí

s trenérkou ČSTPMJ Lenkou Šimonovou
Nenechte svůj mozek zahálet!
Kvízy, testy a praktické ukázky trénování paměti
Přijďte mezi nás! A nezapomeňte na brýle!

úterý 18. března 2025 • 14.30 • sál Městské knihovny Horažďovice

Akce je pořádaná v rámci celosvětové akce „Týden uvědomění si mozku" (Brain Awareness Week), který od roku 1996 pořádá organizace Dana Alliance for the Brain Initiative a jejímž oficiálním partnerem je od roku 2005 ČSTPMJ (Česká společnost pro trénování paměti a mozkový jogging)

Horažďovice • perla Otavy

ZŠ BLATENSKÁ HORAŽĎOVICE

ŠKOLA VOLÁ

VÁŽENÍ RODIČE PŘEDŠKOLÁKŮ, PŘIJMĚTE NAŠE POZVÁNÍ K PROHLÍDCE ŠKOLY

ZAČÍNÁME:

1 + 2 = 3

6. března 2025
20. března 2025
6. května 2025

VŽDY OD 16:30 - 18:00

Zápis: 3. 4. 2025
OD 13:00 - 18:00

www.zsblatenska.horazdovice.cz

ZŠ BLATENSKÁ HORAŽĎOVICE

ZÁPIS ŽÁKŮ DO 1. TŘÍD

3. 4. 2025
od 13:00 - 18:00

S SEBOU: OBČANSKÝ PRŮKAZ RODIČE
RODNÝ LIST DÍTĚTE

Zápis je povinný pro děti narozené od 1.9.2018 do 31.8.2019

V případě zájmu rodičů je zápis též pro děti narozené od 1.9.2019 do 31.12.2019. Rodiče těchto dětí předloží u zápisu doporučení pedagogicko-psychologické poradny.

K zápisu mohou dále děti narozené od 1.1.2020 do 30.6.2020, zde je nutné doporučení pedagogicko-psychologické poradny a dětského lékaře.

www.zsblatenska.horazdovice.cz 731 247 694

ZÁPIS

Základní škola Horažďovice,
Komenského 211, příspěvková organizace

K zápisu já můžu jít, co tam asi budou chtít?
Pár písmen už trochu znám, klidně jim i zazpívám.
Barvy, tvary zvládnu hravě, též vím co je levé, pravé.
Taky trochu počítám a své jméno dobře znám.
Vezmu s sebou tátu, mámu – trochu trému přece mám.

Těšíme se na Vás ve čtvrtek 3. 4. 2025 od 12:00 do 17:00 hodin. Děti narozené od 1. 9. 2018 – 31. 8. 2019 povinný zápis. Děti narozené od 1. 9. 2019 – 31. 12. 2019 dle zájmu rodičů a doporučení školského poradenského zařízení. Školský zákon č. 561/2004 Sb., ve znění pozdějších předpisů, umožňuje zápis dětí narozených od 1. 1. 2020 – 30. 6. 2020 na základě doporučení školského poradenského zařízení a odborného lékaře. Rodiče u zápisu předloží občanský průkaz a rodný list dítěte.

Charita Horažďovice

BŘEZEN 2025

4. března 2025 od 15 hod.
Masopustní harmoniky na téma „POHÁDKY“
Jídelna DPS Palackého

6. března 2025 od 14 hod.
Chobotničky pro kulíšky – 2. informativní schůzka k háčkování chobotniček pro předčasně narozená miminka
Společenská místnost DPS Palackého

11. března 2025 od 14 hod.
Proměny Práchně 2023 - 2025 - Promítání a povídání o dění na Práchni
Společenská místnost DPS Palackého

13. března 2025 od 10 hod.
Trénování paměti – desková vědomostní hra „Máme rádi Česko“
Společenská místnost DPS Palackého

25. března 2025 od 13:30 hod.
Velikonoční pečení
Jídelna DPS Palackého

UKLIĎME ČESKO

29. BŘEZNA 2025
9.00 A 13.00

UKLIĎME PRÁCHEŇ!

ZVEME VÁS VŠECHNY NA ÚKLIDOVOU AKCI

SRAZ V 9.00 NA PARKOVIŠTI NA PRÁCHNI. UKLÍZET BUDEME PŘÍSTUPOVÉ CESTY A ZŘÍCENINU

OD 13.00 ÚKLID OKOLÍ HŘBITOVA A KOSTELÍK

RUKAVICE I PYTLE NA ODPAD BUDOU PŘIPRAVENÉ, ZAJISTÍME DROBNÉ OBČERSTVENÍ

KB Nadace · GARNIER · EKOKOM · ŠKODA · DB SCHENKER · nevajgiuj · PENNY · Coca-Cola · dpd

STOLNÍ TENIS
TJ STOTEN STOTEN Horažďovice

pořádá 23.ročník

VELKÁ CENA HORAŽĎOVIC

Memoriál Františka KOCE st.

15. března 2025 VELKÁ CENA mužů a žen

16. března 2025 VELKÁ CENA mládeže

tělocvična ZŠ Blatenská ulice,Horažďovice

přijďte se podívat na stolní tenis té nejlepší kvality!!!

naši nejvýznamnější partneři:

AUTO SERVIS LAKOVNA AUTOSERVIS Sulán · STOTEN ★★★ EXPERT NA STOLNÍ TENIS ★★★ · BARVY NÁTĚROVÉ HMOTY Jana a Petr Drázdovi · market eso Potraviny Mandák · RISTORANTE PIZZERIA "V ZÁMKU" · HAPON SPOL. S R.O. · Pavel Václavek +420 602 161 289

Okresní sdružení hasičů Klatovy
Vás srdečně zve na

XXIII. OKRESNÍ HASIČSKÝ PLES

který se koná
8. března 2025 od 20,00 hod.
v sále Kulturního domu Horažďovice
k poslechu a tanci hraje skupina
BK BAND
Vstupné 200 Kč s místenkou

hasičské štěstí
dámská volenka

Prodej vstupenek od 20. ledna 2025 v kanceláři OSH Klatovy, Vídeňská 9, tel. 724 091 622

SDH PŘEDMÍŘ

si Vás dovoluje pozvat na

HASIČSKÝ PLES

8. 3. 2025 od 19:00 hod.
na sál KD v Předmíři
K tanci a poslechu zahraje kapela KUDRNÁČI

Cena vstupenky 150,-Kč

BRÁNA
wellness • masáže • kosmetika

Projděte BRÁNOU a užívejte si dokonalou péči o své tělo i duši v krásném a příjemném prostředí wellness studia v historickém centru Horažďovic.

masáže - kosmetika - zábaly

Objednat se můžete zde

studio-brana.cz

Prácheňská 81, Horažďovice

Kurz jógy v Horažďovicích !

Začínáme
20. března 2025
v 18 hodin
v MŠ Na Paloučku

Začátečníci vítáni !

Kurz trvá 10 týdnů
cena je 1900,- Kč

Jednotlivá lekce stojí 250,- Kč

Každý účastník dostane potvrzení pro VZP

Informace: (Romana Krásná)
www.joga.zaluzi.cz nebo tel.: 728 963 083

Psí škola Sírius

zve všechny zájemce na

Kurz dobrého chování

pro všechny psy a pejsky

Začínáme 22. března 2025 v 10 hodin, na cvičišti v Horažďovicích

Informace a přihlášky: www.sirius.zaluzi.cz , nebo tel. 728 963 083

Novák Radomyšl Prodej Kuřic Rozvozový plán 2025 - trasa č.11

KDE

Katovice – u pomníku	09:00	Hejna – u prodejny	13:45
Novosedly - u prodejny	09:15	Velké Hydčice – u Jednoty	14:00
Kladruby – u OÚ	09:30	Horažďovice – parkoviště u HLAVÁČKŮ	14:15
Volenice - u prodejny	09:45	Malý Bor – u OÚ	14:45
Soběšice – u KD	10:15	Velký Bor - u Jednoty	15:00
Strašín - u Jednoty	10:30	Svéradice – u prodejny	15:15
Nezdice - u Jednoty	10:45	Čečelovice – u prodejny	15:30
Kašperské Hory - u COOPU	11:15	Záboří - u pomníku	15:45
Žihobce – u restaurace	11:45	Sedlice - u OÚ	16:00
Bukovník – u prodejny	12:00		
Dražovice – u prodejny	12:30		
Čímice - u OÚ	12:45		
Žichovice - u Jednoty	13:00		
Nezamyslice – u prodejny	13:15		
Kejnice – u prodejny	13:30		

KDY

V termínech 20.3 / 17.4 / 15.5 / 12.6 / 10.7 / 7.8 / 4.9 / 2.10 / 30.10 / 27.11

Nosné kuřice – červené, kropenaté, černé, bílé, modré, žíhané, vlašky

stáří 20 týdnů – 250 Kč/ks tel: 602 115 750 www.drubez-novak.cz

AUTOSERVIS
www.AutoservisPolena.cz

Přijme

AUTOMECHANIKA

pro opravy osobních, nákladních automobilů a zemědělské techniky

+420 376 513 364 AUTO-DIESEL SERVIS STANISLAV POLENA +420 603 148 009
spolena@seznam.cz

Advokátní kancelář Mgr. Dušan Havlena

Kontaktní telefon: 722905684,
Email: ak.havlena@gmail.com, www.ak-havlena.cz,
adresa pobočky: Ševčíkova čp. 32, Horažďovice,
Úřední hodiny Středa 09:00-16:00 hod.
Pátek: 09:00-13:00 hod. (nutné telefonicky domluvit schůzku)
- právní služby ze všech oblastí práva, včetně zastupování před soudy a jinými úřady,
- sepisování všech druhů smluv - kupní, darovací, směnné apod.
- návrhy na povolení oddlužení, pokud se nacházíte v neřešitelné finanční situaci
- vymáhání pohledávek

DRUSO® spol. s r.o.

VÝKUP KOVOVÉHO ODPADU
HORAŽĎOVICE

Strakonická 1085 (naproti Lyckeby)
tel. 376 513 271
PROVOZNÍ DOBA:
Po,St,Čt 7:00-15:00 h.
Úterý zavřeno
Pátek 7:00-12:00 h.
Více informací na našich stránkách: www.druso-plzen.cz
NENECHTE SVÉ PENÍZE REZAVĚT !

RAKETOVĚ
RYCHLÝ INTERNET
A CHYTRÁ TV
PRO HORAŽĎOVICE
a okolí

Rychlost až 300/100 Mb/s

- Internet od 390 Kč
- Instalace zdarma
- 6 měsíců internetu zdarma
- 3 měsíce Chytré TV zdarma

HORAŽĎOVICE

UNITED NETWORKS www.u-n.cz 373 705 705

PRODEJ PALIVOVÉHO DŘEVA HORAŽĎOVICE

- **štípané jehličnaté (smrk, borovice)**
  - 33 cm – 900 kč/prms
  - 40 cm – 850 kč/prms
  - 50 cm – 800 kč/prms
    (suché + 100 kč/prms)
- **štípané listnaté (buk, dub, jasan)**
  - 33 cm – 1250 kč/prms
  - 40 cm – 1200 kč/prms
  - 50 cm – 1150 kč/prms
    (suché + 150 kč/prms)
- **kulatina v délce 2 m -4 m**
  - jehličnatá 900 kč/prm
  - listnatá tvrdá 1200 kč/prm
- **doprava :**
  - Horažďovice **200 kč**
  - mimo Horažďovice **200 + 15 kč/km** (tam i zpět)

tel. 606379 798 (VOLAT I SMS)
www.palivovedrevo-horazdovice.cz

rosacom@rosacom.cz **+420 376 511 722** **podhorsky@rosacom.cz** **+420 602 833 889**

rosacom.cz

ROSA computers

IT prodejce kousek od vašeho domova

Prácheňská 35, Horažďovice

Po–Pá: 08:00–12:00
13:00–17:00
So: 08:30–11:00

Pokladní řešení

Strukturovaná kabeláž

Internetové připojení

Kamerové systémy

Tvorba webů

Stavba PC na míru

Programování a outsourcing

Prodejna s širokou nabídkou

Opravy a servis

Zabezpečení

Muzeum

Stálé expozice:
denně mimo pondělí a neděli • 9.00 až 16.00
Myslí a kladivem
Minerály, hornictví, zlato a perly horního Pootaví
A. Červený: Diagnóza krystal
Stálá expozice alpských minerálů
Stoleté pimprle
Stálá expozice loutek

Sezónní výstavy:
denně mimo pondělí a neděli • 9.00 až 16.00
Zámecký pivovar v Horažďovicích – historie a obnova
Malá výstava nemalé horažďovické památky

7. 3. pátek • 17.00 a 18.00 • divadelní sál muzea
Loutkové představení O zlé koze
Hraje TYJÁTR Horažďovice
Rezervace míst v IC (tel. 371 430 634)

12. 3. středa • 17.30 • divadelní sál muzea
Křemenné žíly Písecka
Přednáška Mgr. Davida Šefčíka

20. 3. čtvrtek • 16.00 • divadelní sál muzea
Seberegulace školních dětí
Pořádá MAS Pošumaví. Přednáší Mgr. Jiřina Ullmanová

28. 3. pátek • 17.00 a 18.00 • divadelní sál muzea
Loutkové představení Zlatovláska
Hraje TYJÁTR Horažďovice
Rezervace míst v IC (tel. 371 430 634)

Charita

4. 3. úterý • 15.00 • jídelna DPS
Masopustní harmoniky na téma „POHÁDKY“
K tanci a poslechu hraje DUO Hlobík/Chmelař

6. 3. čtvrtek • 14.00 • společenská místnost DPS Palackého
Chobotničky pro kulíšky
2. informativní schůzka k háčkování chobotniček pro předčasně narozená miminka

13. 3. čtvrtek • 10.00 • společenská místnost DPS Palackého
Trénování paměti – „Máme rádi Česko“

25. 3. úterý • 13.30 • jídelna DPS
Velikonoční pečení

Prácheň žije!

celý měsíc březen • vstupní hala DPS
Výstava fotografií Práchně
z fotografické soutěže Prácheň žije!

11. 3. úterý • 14.00 • DPS Palackého 4. patro
Proměny Práchně 2023–2025
Povídání a promítání o dění na Práchni

29. 3. sobota • celý den • vrch Prácheň
Ukliďme Česko – ukliďme Prácheň
9.00 sraz na parkovišti – práce na hradišti
13.00 úklid v okolí hřbitova a kostela
Info a přihlášení na tel. 606 561 772

Město Horažďovice

19. 3. středa • 18.00 • Restaurace Na Růžku
Café dialog
Beseda se starostou a radními

29. 3. sobota
Ukliďme Horažďovice
Jednotlivci i skupiny vítáni!
Dobrovolníci volejte 724 843 661

Připravujeme:
12. 4. sobota • 9.00–12.00 • Mírové náměstí
Velikonoční jarmark

Knihovna

3. 3. pondělí 9.00–10.00 • knihovna, dět. odd.
Knížko herna
Dopolední program pro rodiče s dětmi – 1,5–4 roky. Budeme si číst, hrát, povídat, kreslit.

4. 3. úterý • 17.00 • sál knihovny
Pletky naší tetky
Baví vás ruční práce. Přijďte na společné posezení při háčku a jehlicích

12. 3. středa • 18.00 • sál knihovny
Jedlíci na cestách – Japonsko
Přednáška Jardy Bouzka a Tomáše Šapovalova – kombinace bohaté historie, unikátní kultury a toho nejkvalitnějšího jídla

15. 3. sobota • 9.00–15.00 • knihovna, dět. odd.
Animační workshop
Pro děti ze ZŠ pod vedením lektorky z Animánie Martiny Voráčkové. Přihlášení v knihovně, max. 10 dětí

18. 3. úterý • 14.30 • sál knihovny
Hrátky s pamětí
s trenérkou ČSTPMJ Lenkou Šimonovou
Kvízy, testy a praktické ukázky trénování paměti

19. 3. středa • 14.00 • Charita (4. patro)
Kybernetická bezpečnost
Přednáška Mgr. B. Frydrýnové – nebezpečí na internetu, podvodné praktiky, hovory, SMS, bankovnictví, tvorba hesla

28. 3. pátek • 19.00–23.00 • knihovna, dět. odd.
Noc s Andersenem Aneb S Krysáky a Chytrolíny na cestě za pokladem
Pro děti 8–11 let. Přihlášení v knihovně.

Kulturní dům

8. 3. sobota • 20.00
Hasičský ples

14.–16. 3. • 9.00–22.00
40. ročník Západočeské oblastní přehlídky amatérského divadla

19. 3. středa • 19.00
Kapitán Skvělouš
Divadelní představení, www.tootoot.fm

21. 3. pátek • 19.00
Když kočky nejsou doma
Divadelní představení, www.smsticket.cz

22. 3. sobota • 19.00
Arakain + Alkehol – A+A tour
Předprodej: www.ticketstream.cz

29. 3. sobota • 20.00
Kabát revival Plzeň

30. 3. neděle • 15.00
Posezení s písničkou – kapela Horalka
Rezervace míst tel.: 605 216 173

Kavárna Šibule

8. 3. sobota • 15.00
Dostaveníčko… mimořádně v sobotu!
Veselé MDŽ s PínaBandem ze Sušice

Envicentrum PROUD

23. 3. neděle • 14.00 • Přírodovědná stanice
Komentovaná prohlídka areálu Př. stanice
Prohlídka živočichů spojená s výkladem.

Hotel Prácheň

28. 2. – 2. 3. pátek–neděle • 11.00–22.00
Kulinářské dny – Masopustní menu
rezervace: Hotel Prácheň (376 383 634)

13.–16. 3. pátek–neděle • 11.00–22.00
Kulinářské dny – Tataráky našeho šéfkuchaře
rezervace: Hotel Prácheň (376 383 634)

22. 3. sobota • 19.00
Ševčíkovy hudební večery
Ševčíkova akademie
Koncert ke 173. výročí narození Otakara Ševčíka. Vstupné 150 a 80 Kč, děti do 10 let zdarma. Rezervace vstupenek na tel. 603 229 582.

Volnočasový klub

Pro děti 9–15 let

6. 3. čtvrtek • 14.00–17.00 • sál knihovny
Co je to popeleční středa

13. 3. čtvrtek • 14.00–17.00 • sál knihovny
Moje nejoblíbenější kniha, knihovna

20. 3. čtvrtek • 14.00–17.00 • sál knihovny
Honba za jarem – hledačka

27. 3. čtvrtek • 14.00–17.00 • sál knihovny
Komenský by se divil

Uzávěrka dalšího čísla je 18. března 2025 v 10.00 hod., vydání 28. března 2025. Redakce si vyhrazuje právo vybrat k otištění příspěvky pisatelů podle potřeb OBZORU. Příspěvky svým rozsahem delší než jeden list A4 budou redakčně kráceny. Náklad 2700 výtisků. Distribuováno do každé rodiny horažďovického obvodu zdarma. Vydavatel a nakladatel Město Horažďovice, Mírové náměstí 1, IČO 00255513. Tel.: 371 430 557, e-mail: obzor@muhorazdovice.cz. Titulní foto: Martin Kalný. Za věcnou a jazykovou správnost textu odpovídají autoři. Redakční rada: Ing. Hana Kalná, Mgr. Ing. Pavel Vondrys, Jitka Chalupná. Povoleno OkÚ Klatovy pod registrační značkou MK ČR E 11846. 2788-080X. Tisk: Dragon Press, Klatovy.