OBZOR

Obzor • Horažďovice
Květen 2021 • ročník XXIV. (XLII) • číslo 5
Měsíčník občanů města Horažďovice a přilehlých obcí.

5

Vážení spoluobčané,

letošní velmi chladný a deštivý květen nás sluníčkem příliš nepotěšil, ale příroda po několika velmi suchých letech přímo pookřála. Všechno se zazelenalo, rybníky se naplnily vodou a také lesní porosty konečně chytily dech. Na veřejných plochách počasí sice zkomplikovalo sekání trávy, ale postupně se osazují okrasné květníky a udržují květinové záhony. Poprvé v tomto roce máme osázený květinový záhon v Parkánu, který dává této lokalitě nádech zámeckého parku.

Začátkem měsíce proběhla na Ostrově další interaktivní hra pro celou rodinu se závěrečným vylosováním správných odpovědí. Nejbližší venkovní společenskou akcí jako náhradou za Slavnosti kaše bude na konci června Letní jarmark za hudebního doprovodu místní kapely Otavanka. Díky uvolňování pandemických opatření se opět konají každý čtvrtek na náměstí prodejní trhy, veřejnosti se otevřelo městské muzeum a netrpělivě očekáváme možnost zahájení provozu městského aquaparku. Vedoucí této organizační složky pan Jiří Hlavatý odchází po 20 letech do důchodu. Staral se o technické zázemí aquaparku s opravdovou péčí profesionála a aquapark je i po 21 letech provozování ve velmi dobrém stavu. Panu Hlavatému děkujeme a přejeme hodně zdraví a vitality v letech dalších.

V tomto měsíci se začalo s první etapou revitalizace sportovního areálu Lipky, a to výstavbou tréninkového fotbalového hřiště s umělým zavlažováním, záchytnými sítěmi a osvětlením. Po rekonstrukci hrací plochy bude hřiště oseto a minimálně rok se nebude používat, aby se trávník uchytil a zesílil, protože následně musí vydržet maximální zátěž, která ho čeká při další etapě rekonstrukce areálu, kdy se připravuje posun a rekonstrukce hlavního fotbalového hřiště. Při této rekonstrukci budou probíhat všechny tréninky a zápasy žáků a přípravky za bazénem. Ostatní mužstva budou muset své zápasy odehrát na zapůjčených hřištích v okolí.

V nejbližších dnech započne oprava střechy a nátěr věže městského hřbitovního kostela sv. Jana Křtitele. Jako vždy dbejte i při této investiční akci zvýšené pozornosti při pohybu na starém hřbitově. Na novém hřbitově byla místo starých vykácených tújí vysázena nová řada méně rostoucích a barevně zajímavějších tújí smaragd.

V ulici Loretská byly vyměněny lampy veřejného osvětlení, které nyní mají nižší spotřebu energie, hezčí vzhled, ale hlavně lépe a účelně svítí. Postupně se bude s obměnou veřejného osvětlení pokračovat v dalších lokalitách města.

Znovu ještě upozorňujeme na práce, které probíhají na levém břehu mlýnského náhonu, kde dochází k údržbovým a těžebním pracím v lese. Nevstupujte prosím ani nevjíždějte do této lokality, pohybují se zde pracovníci a hrozí zde i nebezpečí úrazu pádem stromů.

Jako projev podpory místním podnikatelům město v letošním roce stejně jako vloni nebude účtovat poplatky za zábor veřejného prostranství pro předzahrádky. Doufejme, že počasí bude přát venkovnímu posezení a všichni si ho užijeme.

Přejeme vám teplé červnové dny plné aktivit a bohatšího společenského života, než tomu bylo doposud.

- **Ing. Michael Forman, starosta**
  Ing. Hana Kalná, místostarostka

Připomínka významného dne osvobození Horažďovic

Jelikož nám současná situace nedovolila uspořádat Květnové oslavy, byl 6. května v 15.00 hod. uspořádán jen malý pietní akt za účasti členů Americké ambasády v Praze, zástupců Plzeňského kraje s paní hejtmankou, vedení našeho města a Klubu přátel 4. obrněné divize Prácheňsko.

Čarodějnická hra Amutorabora na Ostrově 30. 4. – 3. 5.

10 stanovišť, 10 úkolů pro malé i velké. Hlavním úkolem bylo vyřešit kouzelné zaklínadlo. Celkem bylo do truhly vhozeno 277 odpovědních lístků. Vedení města vylosovalo a odměnilo 20 výherců.

- **Jitka Chalupná, odbor PPŠK**

Rada města Horažďovice 10. 5. 2021

- **schválila** uzavření smlouvy o realizaci překládky sítě elektronických komunikací se společností CETIN10/19 Praha 9 v záležitosti přeložky stávajícího sdělovacího vedení v rámci stavby „Rekonstrukce Peškovy ulice“ s úhradou nákladů ve výši max. 454 946 Kč + DPH
- **schválila** uzavření smlouvy o realizaci přeložky distribučního zařízení určeného k dodávce elektrické energie (přeložka – Horažďovice, Peškova VN, NN) s provozovatelem ČEZ Distribuce Děčín v rámci stavby „Rekonstrukce Peškovy ulice“ (předpokládaná částka činí 868 400 Kč)
- **souhlasila** s povolením zvláštního užívání místní komunikace ulice Tyršova v Horažďovicích, v úseku před restaurací „Na Růžku“ z důvodu umístění předzahrádky o rozměrech 8 × 4 metry, v termínu od 05/2021 do 10/2021
- **schválila** pronájem nebytových prostor Pod vodojemem 841 o výměře 84,70 m² Mateřskému centru Dráčkov 3, z. s., Horažďovice, IČO: 22686274 za účelem provozování činnosti spolku od 1. 6. 2021 na dobu neurčitou s tříměsíční výpovědní lhůtou za nájemné ve výši 1 000 Kč/rok
- **schválila** uzavření smlouvy o poskytnutí účelové dotace z rozpočtu Plzeňského kraje v rámci programu „Podpora rozvoje venkovského cestovního ruchu v Plzeňském kraji pro rok 2021“ ve výši 50 000 Kč na projekt „Dřevěná stezka na Ostrově“
- **schválila** poskytnutí daru spolku ZO ČSOP Spálené Poříčí, p. s., IČO: 00519308 na financování zajištění provozu záchranné stanice (svoz a veterinární ošetření zvířat a krmivo pro zvířata) ve výši 5 000 Kč
- **souhlasila** s uzavřením Křesťanské MŠ DUHA v době od 1. 7. 2021 do 31. 7. 2021, a s uzavřením MŠ Na Paloučku v době od 1. 8. 2021 do 31. 8. 2021. Mateřská škola, která bude přes prázdniny otevřena, bude zajišťovat provoz i pro děti z uzavřené mateřské školy
- **bere** na vědomí provoz školní družiny při ZŠ Komenského od 1. 7. 2021 do 9. 7. 2021 a od 16. 8. 2021 do 20. 8. 2021, protože byla splněna podmínka minimálního počtu 20 přihlášených žáků

Rada města Horažďovice 24. 5. 2021

- **schválila** architektonickou studii připravované stavby „Revitalizace zámku“
- **souhlasila** s povolením zvláštního užívání místní komunikace – chodníku na Mírovém nám. 11 před cukrárnou z důvodu umístění předzahrádky o rozměrech 3 × 7 metry, v termínu od 05/2021 do 09/2021
- **souhlasila** s povolením zvláštního užívání místní komunikace – parkoviště na p. č. 2694/9 v k.ú. Horažďovice ulice Strakonická v Horažďovicích, v úseku před čp. 186 restaurace U Hlaváčků z důvodu umístění předzahrádky o rozměrech cca 4,5 × 10,4 metrů, v termínu od 05/2021 do 11/2021

Výběr bodů z jednání rady města. Kompletní usnesení z jednání rady města je zveřejněno na www.muhorazdovice.cz.

Informace provozovatelům kotlů na pevná paliva

Opakovaně připomínám provozovatelům kotlů na pevná paliva povinnost zajistit v tříletých intervalech kontrolu technického stavu a provozu kotle. Povinnost se vztahuje pouze ke kotlům na pevná paliva, které jsou napojeny na teplovodní systém ústředního vytápění a jejich výkon je nad 10 kW. Kontrolu kotle jsou oprávněny provádět pouze odborně způsobilé osoby, které k tomu proškolil příslušný výrobce kotle.

Kotle, které nebudou splňovat požadavky zákona o ochraně ovzduší, nebude možné od 1. září 2022 provozovat. Hodně obecně lze říct, že se to týká kotlů 1. a 2. emisní třídy.

Informaci, zda vámi provozovaný kotel bude podmínky ze zákona po 1. 9. 2022 splňovat, by nyní již každý provozovatel kotle měl mít (samozřejmě na základě provedené kontroly, pokud tedy provedena byla).

V souvislosti s tím, že Ministerstvo životního prostředí uvolnilo pro kraje finanční prostředky pro poskytování dotací na výměnu nevyhovujících kotlů, je možné od 1. června 2021 od 8.00 ráno u Plzeňského kraje podávat žádosti na poskytnutí kotlíkové dotace. Pro tento účel je alokováno 15 mil. korun.

Touto cestou potencionální zájemce upozorňujeme na tento finanční nástroj. Kotlíkovou dotací lze na výměnu kotle získat až 80 % nákladů.

Žádost lze podat pouze elektronicky prostřednictvím aplikace eDotace. Administrace žádosti probíhá na krajském úřadě. Zde je kontakt na příslušného zaměstnance, který má kotlíkové dotace na starosti: Mgr. Lenka Platzová, e-mail: lenka.platzova@plzensky-kraj.cz, tel. 377 195 485.

Kotlíková dotace se poskytuje na výměnu stávajícího kotle na pevná paliva s ručním přikládáním za plynový kondenzační kotel, tepelné čerpadlo nebo kotel na biomasu. Maximální finanční podpora je až 127 500 Kč.

S dotazy k provádění kontrol kotlů nás kontaktujte na tel. 371 430 549 nebo mailem vachuskova@muhorazdovice.cz

Zde je odkaz na databázi odborně způsobilých osob, která je dostupná na stránkách Ministerstva životního prostředí na adrese https://ipo.mzp.cz/

- **Ing. Anna Vachušková, odbor životního prostředí**

Úvěry z fondu rozvoje bydlení nově

Upozorňujeme zájemce o získání zvýhodněných úvěrů z fondu rozvoje bydlení Města Horažďovice na zvelebení obytných budov nebo bytů, že město vyhlásilo 14. května 2021 výběrové řízení na jejich poskytování.
Podmínky výběrového řízení jsou zveřejněny na úřední desce a na internetových stránkách města na adrese: http://www.muhorazdovice.cz/muhd/ Žádost o úvěr se podává na závazném formuláři, který je k dispozici na Finančním odboru města Horažďovice (číslo tel. 371 430 550) nebo na internetových stránkách města ve složce formuláře pro podání – odbor finanční.

Z fondu se poskytují úvěry na tyto tituly:

Titul	Název / účel	Roky	Úrok p. a.	Max. výše úvěru
01	Obnova střechy (krytina + konstrukce)	5 let	1 %	120 tis. Kč
02	Zřízení ekologického topení	4 roky	1 %	100 tis. Kč
03	Pořízení tepelného čerpadla	5 let	1 %	100 tis. Kč
04	Napojení na veřejnou kanalizaci nebo jiný způsob likvidace odpad. vod pouze v případě, že napojení na veřejnou kanalizaci není možné	4 roky	1 %	60 tis. Kč
05	Bezbariérové vstupy a úprava bytu pro osoby s omezenou pohybovou schopností a orientací pohybu	5 let	1 %	80 tis. Kč
06	Obnova fasády a obnova klempířských prvků domů starších 10 let	5 let	1 %	120 tis. Kč
07	Zateplení domu staršího 10 let	4 roky	1 %	80 tis. Kč / 1 byt
08	Výměna vnějších dveří u domů a výměna oken	4 roky	1,5 %	80 tis. Kč
09	Rekonstrukce rozvodů elektřiny, plynu, vody, kanalizace a ústředního topení, včetně zřízení přípojek	4 roky	1,5 %	80 tis. Kč
10	Stavební úpravy bytu, zřízení nebo obnova sociálního zařízení, dodatečná izolace domu staršího 10 let proti zemní vlhkosti	4 roky	1,5 %	80 tis. Kč
11	Výstavba či oprava oplocení a zpevněných ploch	4 roky	1,5 %	50 tis. Kč
12	Půdní vestavba bytu nebo zřízení bytové jednotky z nebyt. prostor, vestavba bytu ve stávajícím domě	8 let	2%	150 tis. Kč
13	Nástavba bytu na stávající dům	8 let	2 %	200 tis. Kč
14	Rekonstrukce nebo zřízení výtahu	8 let	2 %	200 tis. Kč

Jednotlivé tituly úvěrů lze kumulovat. Nelze poskytnout úvěr v kombinaci titulů 02+03 a 06+07 na jeden objekt. U titulů 01 a 06 v případě obnovy bytového domu – nemovité kulturní památky – může být maximální výše úvěru a doba splatnosti až dvojnásobná. Úvěr nelze získat opakovaně na jeden titul u jednoho domu či bytu. Úvěr lze též čerpat na spolufinancování výměny kotlů v rámci tzv. „kotlíkových dotací“ z titulu 02. Dále lze úvěr čerpat na vybudování nových kanalizačních přípojek z titulu 04. Bližší informace poskytne Ing. Marie Velková, tel. 371 430 550, velkova@muhorazdovice.cz.

Lhůta na podání žádosti končí dne 26. 7. 2021 v 9 hod.

Prodloužení platnosti řidičských průkazů a technických prohlídek vozidel

V souvislosti s onemocněním COVID-19 nabylo dne 6. března 2021 nařízení Evropského parlamentu a Rady (EU) 2021/267, kterým se stanoví zvláštní a dočasná prodloužení některých období uvedených v nařízení (EU) 2020/698 („Omnibus II“). Omnibus II navazuje na předchozí nařízení Evropského parlamentu a Rady 2020/698, které upravuje části právních předpisů v oblasti dopravy.

U řidičských průkazů, technických prohlídek a některých osvědčení, licencí a povolení, kterým uplynula platnost v období od 1. února 2020 do 31. srpna 2020, byla původní doba platnosti prodloužena o sedm měsíců od konce platnosti dokladu.

Omnibus II pokračuje obdobím od 1. září 2020 do 30. června 2021 a prodlužuje dobu platnosti o deset měsíců u řidičských průkazů, kterým skončila doba platnosti v tomto období.

Řidičské průkazy, u nichž již byla doba platnosti prodloužena o sedm měsíců, se dále prodlužuje o šest měsíců nebo platnost končí 1. července 2021. V tomto případě součtu dob prodloužení platí pozdější lhůta.

Lhůty technických prohlídek vozidel Omnibus II prodlužuje také o deset měsíců, ale nelze lhůtu opětovně prodloužit u vozidel, kterým lhůta skončila od 1. února 2020 do 31. srpna 2020 a lhůta již byla prodloužena o sedm měsíců.

Prodloužení lhůty platnosti technické prohlídky se vztahuje na kategorie vozidel: M1 a N1, včetně taxi a záchranné služby, vozidel kategorie M2, M3, N2, N3, O2, O4 a kategorie T s konstrukční rychlostí převyšující 40 km/hod.

Prodloužení technických prohlídek se nevtahuje na vozidla kategorií: O1, O2 (přívěsy do 3 500 kg), L (motocykly) a zvláštní vozidla kategorie T, R, C a OT, jejichž konstrukční rychlost nepřevyšuje 40 km/hod. a nevztahuje se také na vozidla určená k pohybu na sněhu a ledu kategorie Z.

Lhůty se dále neprodlužují např. u protokolu o evidenční kontrole, u 30denní lhůty k provedení opakované technické prohlídky a nejsou také prodlouženy lhůty pravidelných zdravotních prohlídek u řidičů od 65 let věku.

Veškeré další podrobné informace lze dohledat na webových stránkách Ministerstva dopravy ČR.

- **odbor dopravy**

„Kdo tady straší?“

Vyhodnocení soutěže
Soutěže se zúčastnilo 17 dětí, celkem odevzdaly 17 obrázků a 2 figurky strašidel.

Figurky strašidel:
Zbyněk Tomáško
Adámek Vopalecký

Kategorie:
do 6 let:
1. Magdaléna Stružinská
2. Aneta Holešovská, Štěpán Šíp
Laura Šneberková, Adam Vopalecký

6–10 let:
1. Alžběta Stružinská
2. Hanička Kandrová
3. Elen Oudová
4. Ondra Šlechta

10–15 let:
1. Lucie Poskočilová
2. Michala Lupíšková

Děkujeme všem malým výtvarníkům, za vybrané práce dostali soutěžící knihy a všichni zúčastnění pak drobné odměny.

Soutěžní práce budou vystaveny v prostorách dětského oddělení městské knihovny. (Foto: Petra Tomešová)

- **Eva Marešová**

Informační centrum Horažďovice v novém

Od počátku roku 2021 je Městské informační centrum přesunuto do vestibulu muzea, tedy do prostor muzejní pokladny. Nově si tedy vstupenky i suvenýry, pohledy či mapy koupíte na jednom místě. Otevírací doba Infocentra se nemění – kromě pondělí každý den od 9 do 16 hodin.

Více informací najdete na www.muzeumhd.cz nebo na facebooku muzea www.facebook.com/MuzeumvZamku.

Těšíme se na vaši návštěvu!

Za celý tým muzea

- **Simona Sládková**
  tel.: 371 430 634
  e-mail: ic@muzeumhd.cz

Geopark ve zdi

První letošní vlaštovkou Městského muzea v Horažďovicích je plenérová expozice „Geopark ve zdi“. Je to v podstatě taková minimalistická verze klasického formátu, neboť geoparky v posledních dvaceti letech vznikaly na mnoha místech republiky a samozřejmě i za jejími hranicemi. Standardně se staví tak, že se na jedno místo shromáždí vzorky hornin, které reprezentují představovanou oblast a pocházejí z různých konkrétních lokalit. My jsme se rozhodli jít vlastní cestou. Geologický vývoj oblasti a jednotlivé horniny originálně prezentujeme na již stojící kamenné zdi, kterou najdete v těsné blízkosti muzea v zámeckém parkánu. Kamenné zdi se vždy stavěly z materiálu sesbíraného v nejbližším okolí, čímž odpadly náklady na dopravu. Konkrétně tato zeď je postavená z takového množství hornin, že na ní geologický vývoj Horažďovicka zkrátka vysvětlit lze. Tento „materiálový eklektismus“ sice není dobrou vizitkou řemeslníka, který ji stavěl, z hlediska geologie ale splňuje vše, co jsme pro prezentaci potřebovali.

Přijďte se tedy na zeď podívat okem geologa. Na jednadvaceti zastaveních se seznámíte s průřezem zdejších typických hornin. To doplňuje úvodní panel, který jednoduše vysvětluje složitý geologický vývoj okolí města. Při tom jistě pomůže přehledná geologická mapa.

- **PhDr. Zdeněk Polanský a Aleš Červený, Městské muzeum**

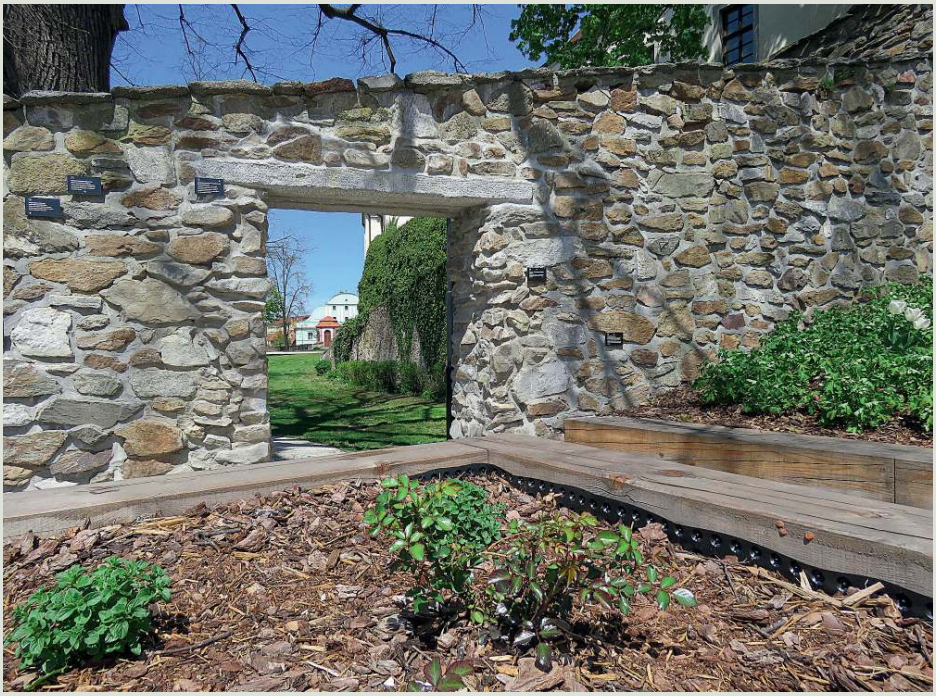

Městské muzeum se znovu otevírá

Postupně se otevíráme veřejnosti, stejně jako v loňském roce vycházíme z aktuální situace a protiepidemických nařízení. Pro veřejnost je opět otevřené naše infocentrum, které je nově přestěhované do vestibulu muzea. K přestěhování došlo během uzávěry, kdy jsme přestavěli též expozici prácheňských marionet a národopisu. Navštívit můžete i galerii, kde probíhá absolventská výstava ZUŠ opět pod kuratelou paní Šlechtové. Galerii vám ochotně zpřístupní (odemkne) personál infocentra.

Letošní sezóna začíná poslední květnový víkend a končí první víkend v říjnu. Celou tuto dobu budou v zámku probíhat organizované prohlídky. V této době bude k vidění výstava Obrazy kraje pod Práchní, což je poměrně velkorysým způsobem pojatá galerijní výstava navazující na loňské Obrazy Horažďovic. Novinkou je i znovuotevření části zámecké expozice s odhalenou nástropní freskou z konce 17. století, tedy z doby barokní rekonstrukce zámku. Freska byla restaurována během loňského léta, nyní sklízí obdiv odborníků i laiků.

Letos jsme stejně jako v loňském roce neměli tu kuráž plánovat na konec května tradiční slavnost zahájení sezóny spojenou s otevřením sezónních výstav. Slavnostní zahájení letní sezóny proběhne v sobotu 26. 6. V galerii otevřou svou výstavu Miroslav Vondryska a Adelaide, k vidění budou koláže a mnoho podob Horažďovic zachycených tužkou. Stejný den otevřeme i další ze sezónních muzejních výstav – Jitex, která bude prezentovaná spolu se stavebně-historickým vývojem zámku.

Přípravy na výstavu věnovanou Jitexu zatím pokračují slušným tempem a velmi nás těší velká odezva na naše výzvy. S radostí se zde můžeme pochlubit dalšími dary a zápůjčkami. Paní Božena Votavová ze Střelských Hoštic nám zapůjčila kroniku kolektivu BSP. A je třeba velmi poděkovat i dárkyním, které rozmnožily naše sbírky o oblečení, textilie, či obalové materiály se značkou Jitex. Děkujeme paní Marii Raškové z Holkovic a paní Marii Polenové, Haně Podlešákové, Emě Siegrové, Simoně Sládkové a panu Rudolfu Dvořákovi z Horažďovic. Případní dárci nás mohou kontaktovat stále na číslech 371 430 631, 731 432 045, emailem: historik@muzeumhd.cz nebo případné dary přinést do vestibulu muzea, který je kromě pondělí denně otevřen od 9.00 do 16.00.

Ač letošní léto nabídne mnoho nového, pokračovat budeme samozřejmě v osvědčených formátech muzejních programů: skupinám nabídneme rýžování zlata na Otavě, večerní prohlídky města i ukázky řemesel.

Věřím, že si letos z naší nabídky vyberete.

- **PhDr. Zdeněk Polanský**

Sladké ohlédnutí za hořkým rokem

Na konci každé životní etapy je vhodné se alespoň na chvilku zastavit a zpětně se poohlédnout za našimi úspěchy a nezdary. Pozvolna končící školní rok 2020/2021 v nás určitě bude ještě dlouho vyvolávat bouři emocí, jelikož se jednalo o období chaotické, zvláštní a pro mnohé nesmírně náročné. A právě kvůli tomu je nyní důležité vyzdvihovat pozitivní vzory.

Jedince, kteří nepodlehli svodům domácí pohodlnosti a kteří se zcela dobrovolně dokázali vydat až na hranici svých možností. Přes všechny kladené překážky se i letos naši žáci zúčastnili mnoha vědomostních soutěží a nutno podotknout, že zejména v těch přírodovědných to byla doslova paráda. Hluboké uznání určitě patří Míše Kubaňové z 9. B, která ve velké konkurenci obsadila celkové 7. místo v Soutěži rybářských dovedností a zcela opanovala ekologickou soutěž Ekománie. V té se zadařilo i Natce Řepíkové z 8. B, která skončila na stříbrné pozici. Markéta Benediktová, také ze třídy 8. B, hrdě reprezentovala ZŠ Blatenská v krajském kole biologické olympiády, Matěj Křivanec z 9. B obsadil 2. místo na okresním kole chemické olympiády, a především mladší žáci pak zazářili v okresním kole matematické olympiády. Pomyslné zlato Kristiána Mlnaříka (7. B) a Veroniky Ritterové (6. B) a stříbro Pepy Behenského (7. B) hovoří za své. V humanitní části se pak zadařilo Kristýnce Návratové z 9. B, která v okresním kole olympiády z ČJ brala bronz. Děkujeme nejen jmenovaným žákům, ale i těm, kteří se letos zapojili do kterékoliv dobrovolné aktivity. Ochota udělat o krůček navíc oproti ostatním totiž obvykle otevírá bránu k úspěchu.

- **Mgr. Petr Curko, učitel Př a Ch na ZŠ Blatenská**

01 Ilustrační fotografie. Foto: Mgr. Petr Curko (licence CC0 1.0).

Na Paloučku je opět veselo

Poslední dubnový týden jsme se všichni radostně přivítali u nás v MŠ Na Paloučku. Plni dojmů a zážitků jsme si vyprávěli o době strávené doma s rodiči, sourozenci a ostatními blízkými. Společně jsme si prohlíželi donesené výtvory a vytištěné fotografie, které vznikaly při pobytu doma a on-line setkávání. Tento týden měl zvláštní kouzlo – byl plný překvapení a také čarování.

Každá ze tříd originálně a po svém oslavila svátek čarodějnic a stavění májky. Včelky plnily úkoly při Čarodějné hře na Ostrově a byly sladce odměněny pořadatelem městem Horažďovice. Zahrada MŠ ožila malými čarodějnicemi a čaroději, kteří plnili nejrůznější úkoly – hod koštětem, koštěbal, balancování s míčkem, slalom na koštěti a jízdu na odrážedle.

Stavění a zdobení májky barevnými pentlemi děti nesmírně bavilo. Slunečné dny si děti užívaly na školní zahradě, kde některé hrové prvky prošly rekonstrukcí. Malí zahradníci se postarali o zaplevelené záhonky a připravili je na výsadbu zeleniny. Na bylinkovém záhonku obdivovali a poznávali kvetoucí cibuloviny a rašící bylinky, které nádherně voněly. Nově pořízený pracovní stolek s kuchyňkou byly okamžitě využívány k pokusům a vaření z přírodnin.

První květnový týden byl věnovaný přípravám na Svátek maminek. Vytvářeli jsme přáníčka, dárečky a naučili se písničky a básničky pro naše nejdražší maminky.

Uskutečnil se zápis do naší MŠ. Neustále v pohybu, s úsměvem a hravě, vytvářením prací k výzdobě tříd a chodeb, si užíváme s kamarády společný čas v naší MŠ Na Paloučku. Povídáme si o důležitosti chránit své zdraví a také chránit přírodu kolem nás pro nás samotné.

Připravujeme se na oslavu Dne dětí a na společné fotografování.

- **Z MŠ Na Paloučku, Jaroslava Maxová**

01 Čarodějnice
02 Děti si hrají s novou kuchyňkou
03 Zahradničíme
04 Zdobíme májku

Deštivý květen – žíznivý říjen

Letošní květen dle pranostik slibuje opravdu bohatou úrodu a budeme doufat, že v říjnu nás sucho nečeká. Nepočítáme-li dva horké dny na počátku května, teplíčka jsme si příliš neužili. To nám však vůbec nevadí – těšíme se z toho, že se konečně můžeme v duhové mateřince potkávat se všemi kamarády!

Naši novou dílnu, kterou jsme zmiňovali již v minulém čísle Obzoru, jsme dovybavili o další nářadí a doplňky. Spousta dětí už si vyzkoušela řezání pilkou, zatloukání hřebíků, výrobu „pavučinek“ či broušení smirkovým papírem. Všechny byly ze svého výrobku nadšené. Na dobré cestě je i rozšíření naší venkovní kuchyňky. Děkujeme tímto všem, kteří vyslyšeli naši facebookovou výzvu a dětem věnovali nepotřebné kuchyňské náčiní a nádobí, které najde své další využití při vaření a pečení laskomin z písku, vody a travních „bylinek“.

Další dobrou zprávou je, že na naší zahradě vyrostl krásný dřevěný domeček, který již zabydleli naši noví chlupatí kamarádi – králík Růženka a morče Zuzanka. Doufáme, že se jim v jejich novém domově bude líbit a děti tak budou mít příležitost vyzkoušet si, jak je třeba postarat se o chlupaté kamarády, tak, aby jim nic nechybělo. Za výrobu králičího domečku velice děkujeme panu Korchovi.

Vylepšení naší školky se dočkáme během letních prázdnin. V hlavním pavilonu budou ve všech třídách nově rekonstruovány koupelny a toalety, které již dosloužily. Z toho důvodu bude také omezen náš srpnový provoz, který bude možný pouze ve třídě Mravenečků a v zadním pavilonu ve třídě Rybiček a v naší tělocvičně. I přesto doufáme, že rekonstrukce nenaruší naši letní školku a doufáme, že počasí nám umožní být s dětmi co nejvíce na čerstvém vzduchu.

Tento měsíc také proběhl zápis nových dětí pro školní rok 2021/22. Vzhledem k malému počtu odcházejících předškoláků jsme bohužel nemohli uspokojit všechny došlé žádosti. Všem nově přijatým dětem ze srdce přejeme, aby se jim v naší duhové školce líbilo a aby na čas strávený s námi dlouho vzpomínaly.

- **Kolektiv Křesťanská MŠ Duha**

01 Předškoláci a jejich pavučiny
02 Nový domeček pro chlupaté kamarády
03 Morče Zuzanka

V Základní škole Horažďovice Komenského už na nic nečekáme

S velikým potěšením jsme přijali zprávy o rozvolňování pandemických opatření, jehož výsledkem je mimo jiné postupný návrat žáků do školních lavic, a to i na druhý stupeň základních škol. Sice zatím pouze rotačním způsobem, ale i tak je to posun k lepšímu.

Nečekáme už proto na žádná další nařízení a kromě prezenční výuky pokračujeme v realizaci programů, které jsme započali před uzavřením škol, a v jejichž dokončení nám protiepidemická opatření bránila. Jedná se především o preventivní programy, které jsou velmi důležitou součástí vzdělávání v oblasti informovanosti dětí a mládeže ohledně ochrany před sociálně patologickými jevy a rizikovými oblastmi žití ve společnosti. Uskutečňujeme je každým rokem a jde konkrétně o prevenci kyberšikany a rizikového chování na internetu, besedy o návykových látkách a jejich zneužívání, semináře o plánovaném rodičovství, debaty o správném stravování a poruchách příjmu potravy i workshopy na téma „vztahy ve třídě a předcházení šikaně“.

Spolupracujeme s experty v oboru prevence, kteří se specializují na konkrétní rizikové oblasti a kteří jsou schopni se svým týmem přijet do školy a realizovat program přesně podle našich potřeb. Tradičně oslovujeme tematicky zaměřené organizace jako Portus Prachatice nebo Národní iniciativu pro Život a máme skvělé zkušenosti s celou řadou dalších profesionálních lektorů, kteří pracují na základě vlastní certifikace.

Jsme rádi, že už je možné podobné akce uskutečňovat, protože v distanční formě jsou realizovatelné jen velmi obtížně a s malou efektivitou. Dalšími aktivitami, které se nám daří po návratu k prezenční výuce obnovit, jsou dny praktické výuky ve spolupráci se Střední školou Horažďovice. Konkrétně jde o grafický a polytechnický kroužek.

Těšíme se na to, až škola zase poběží v úplném rozsahu podle stabilního plánu a škola, děti ani rodiče nebudou muset řešit, jaký budou mít žáci program v příštím týdnu a jak o ně bude postaráno.

- **Mgr. Vojtěch Herman, ZŠ HD Komenského 211**

Zpěváci v době covidové

Blíží se konec května, a tedy se již sedm měsíců nemůže zpívat. Pro někoho omezení nepatrné, pro nás – aktivní zpěváky – značné omezení a změna v životním rytmu. Byli jsme zvyklí každý týden jít na zkoušku, setkat se s nám blízkými lidmi a společně si zazpívat. Ale ono to není jen o „zazpívání si“. Ona je to společná práce, společné úsilí, společná tvorba. Představte si to, jako by velkou hroudu hlíny obstoupilo dvacet sochařů a společně tvarovali nějakou sochu. Při společné práci se jejich ruce sem-tam letmo dotknou, sem-tam si musí mezi sebou ujasnit, jakou to sochu vlastně tvoří, sem-tam se mohou i nepohodnout. Ale i to ke společné práci někdy patří. Jen při tom zpěvu se letmo nedotýkají ruce, ale srdce. A při vystoupeních i srdce posluchačů, a to nám už velmi chybí.

Nečekaná a netradiční covidová omezení si vyžádala netradiční práci pěveckých sborů. Některé sbor zkoušejí přes webové kamery – všichni se sejdou doma u svých počítačů, dirigent diriguje a každý si z not zpívá sám pro sebe. Kvůli technickým omezením (rychlost připojení apod.) se na zpěv nepouštějí mikrofony, tedy každý slyší jen doprovodnou hudbu a svůj hlas. Zkouší se, ale není to ono. Nikdy takto nemůže dojít k onomu lehkému dotyku srdcí...

Jiné – většinou ty špičkové – sbory zkoušejí i systémem 1 na 1, tedy tak, že korepetitor si vezme jednoho zpěváka a internetovou cestou poslouchá, jak ten který zpěvák umí svůj part. A pak se na internetu vyrojilo velké množství nejrůznějších kurzů zpěvu, tvorby hlasu a dýchání. Díky alespoň za to!

My jsme se – asi v naději, že zákaz zpěvu přece nemůže nijak dlouho trvat – do žádných takovýchto zkoušek nepouštěli. Jsme doma, občas si vyměníme zprávu přes e-maily a čekáme. Čekáme netrpělivě, jak se mi potvrdilo počátkem května, kdy došlo k uvolnění některých opatření, a už se mi začali někteří zpěváci ozývat, kdy že už budeme zkoušet. Doufejme, že po ztrátě letošní sezóny se na podzim opět znovu sejdeme. Protože tak, jak nám zpočátku naše pravidelná práce chyběla, obávám se, že po téměř roce přerušení možná bude pro někoho už zatěžující a nebude se k ní chtít vrátit. A tak nemohu než doufat, že i ostatním ty dotyky srdcí budou chybět tak, jako mně.

- **Za PS Prácheň Simča Sládková**

01 Obrázek „Zpěv“

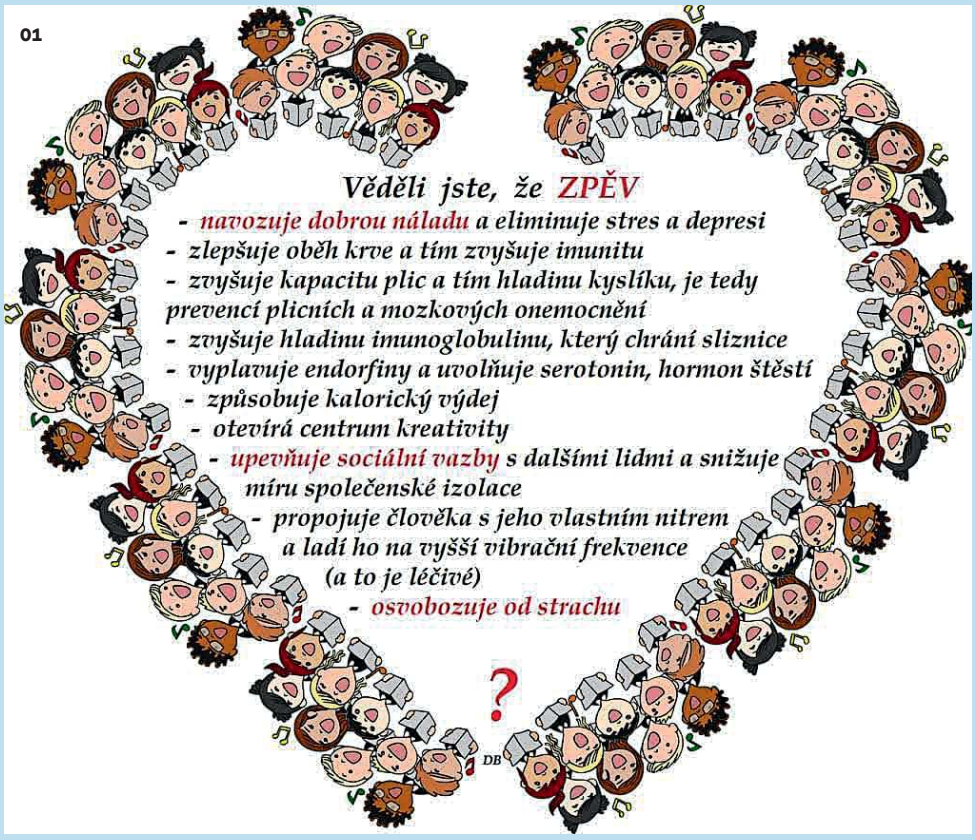

Dům dětí a mládeže – jak se rozjela jarní činnost a co chystáme na léto?

V souvislosti s postupným uvolňováním covidových opatření jsme v průběhu května spustili alespoň venkovní kroužky a činnost některých klubů. Tyto poběží téměř do konce června, ostatní se již letos bohužel nerozběhnou. Rozběhly se také výukové programy pro školy – i ty realizujeme letos pouze v terénní formě, nejčastěji s dětmi vyrážíme na Ostrov za průzkumem světa bezobratlých živočichů, noříme se do říše stromů nebo navštěvujeme během terénních exkurzí maloplošná chráněná území v okolí Horažďovic. Letošní speciální nabídkou jsou terénní exkurze připravené na míru přímo v okolí školy, která si náš program objedná. Náš akční rádius je přibližně 40 km od Horažďovic, školy díky této formě programu ušetří relativně velké peníze za dopravu. Půjde-li vše dobrým směrem, měli bychom v prvním červnovém týdnu zahájit pobytové kurzy v Podbranském mlýně, čeká nás několik tříd ze ZŠ Dobřany, ale třeba i soukromá sušická ZŠ Elanor. Nejčastějšími tématy jarních pobytových kurzů je živá příroda vázaná na vodu a půdu. Z dětí se tak stávají na několik dnů hydrobioložky či entomologové. Výuku v rámci vícedenních kurzů realizujeme za využití neformálních metod, jako je např. badatelsky orientovaná výuka. Čas si ale samozřejmě najdeme i na hry a sportovní aktivity vedoucí k utužení kolektivu, což považujeme zejména v letošním školním roce za důležité.

Letní tábory

Až na výjimky jsou obsazeny tábory, které jsme vypsali v únorové i březnové vlně. I nadále se snažíme nabídnout dětem nové prázdninové zážitky, a tak jsme připravili další (zřejmě už poslední) letní novinku – Letní dílny s keramikou. Letní dílny budou rozděleny do 4 turnusů podle věku účastníků, povede je Kateřina Červená a budou probíhat prakticky v průběhu celého léta.

19.–22. 7. 2021: Letní dílny I.
– pro děti 1.–2. tř. ZŠ
26.–29. 7. 2021: Letní dílny II.
– pro děti 3.–5. tř. ZŠ
9.–12. 8. 2021: Letní dílny III.
– pro děti 4.–6. tř. ZŠ
26.–27. 8. 2021: Letní dílny IV.
(pro starší) – pro mládež z 2. st. ZŠ

Informace o táborech a posledních volných místech naleznete na www.ddm-hd.cz pod záložkou Tábory.

Lesní klub Ostrůvek

Pilotní provoz lesního klubu jsme zahájili začátkem května, a i během června je možné se přijít do Ostrůvku podívat. Děti z Ostrůvku se scházejí každý čtvrtek dopoledne, více informací je možné získat u vedoucí lektorky, kterou je Petra Rehanzlová. Pro více informací sledujte FB stránku Ostrůvku.

Hledačky STROMY a STŘEDOVĚK

Jednotlivci, rodiny, ale třeba i celé oddíly (či jiní zájemci z řad široké veřejnosti) si mohou od května zahrát naše dvě nové hledačky. Historická hledačka STŘEDOVĚK je lokalizována do intravilánu města, přírodovědná hledačka STROMY zavede účastníky do nedalekého anglického parku Ostrov. Více o hrách se dozvíte na www.envicentrum.eu či našich FB stránkách.

Příjemný zbytek jara a dobrý vstup do léta přeje

- **tým pedagogů z DDM Horažďovice.**

Žulový kámen z Práchně

Na letošní 11. červen připadá 140. výročí otevření Národního divadla v Praze a 150. výročí založení „Vzájemně se podporujícího spolku plavců, rybářů a pobřežných Vltavan v pražském Podskalí. S oběma událostmi je spojováno jméno dřevařského magnáta, českého vlastence a hudebního nadšence Čeňka Bubeníčka (1807–1888). Byl prvním protektorem spolku Vltavan, pěveckého spolku Prácheň v Horažďovicích, finančně i materiálně podporoval stavbu ND, byl zakládajícím členem pražského Hlaholu, členem… snad všech dobročinných spolků. Na Šumavě, na soutoku Křemelné a Vydry, vlastnil Bubeníček parní pilu, Čeňkovu pilu. Jeho dcera Emilie Šrámková-Bubeníčková (1844–1920) byla významnou operní pěvkyní.

Následující příspěvek dokumentuje cestu žulového kamene z Práchně do základu budovy ND. Je vybrán z knihy „Národní Divadlo v Praze, dějiny jeho i stavba dokončení“ (1881), autorem je F. A. Šubrt, ředitel ND v letech 1883–1900.

… Žulový kámen z Práchně – nesoucí nápisy „Prácheň“ a „Písek“ – dopraven na voru (vyslaném od pražského velkoobchodníka Č. Bubeníčka) od starosty horažďovického okresního zastupitelstva

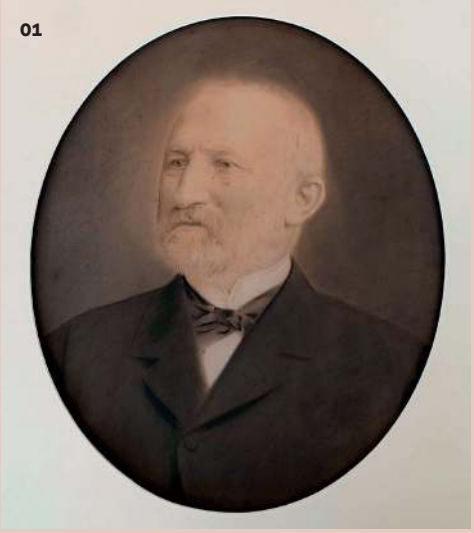

01

Celerina po Otavě do Strakonic, kdež uvítán střelbou a jásotem lidstva.

Druhého dne provázeli Strakoničtí kámen do Písku, za zpěvu a hudby sboru na voru umístěného. Ve všech obcích, mimo něž plul, byl uvítán radostným účastenstvím.

Z Písku vyjeli mu v ústrety studující na lodích a pozdravili jej řečí a voláním slávy. Čím více se blížil říčný tento průvod k starobylému Písku, tím více vzrůstal počet jásajícího lidu po březích a neustále se ozývala střelba z hmoždířů, odrážející se od blízkých, obzor lemujících výšin.

V Písku vlály kameni vstříc četné prapory barev národních jak z domů, tak ze starého královského hradu. Všechna okna k řece vedoucí byla od divákův obsazena a na mostě i po březích procházely se zástupy lidstva.

Na prostranném přístavišti očekávali průvod purkmistr Šobr, městská rada, zástupcové sborův a spolkův i četné jiné obecenstvo. Po srdečném a nadšeném uvítání odebral se celý průvod do měšťanské besedy, kdež konána improvisovaná přátelská slavnost.

Nazítří doprovodili Písečtí při střelbě a velkém účastenství obyvatelstva městského i venkovského slavnostní vor až k zámku orlickému, odkud dále po Vltavě dopraven do Prahy a tady starostou Celerinem v pátek dne 15. května divadelnímu výboru odevzdán.

Téhož dne odevzdány také základní kameny z Vyšehradu (purkmistrem Čihákem), ze Zlatého koně (C. Matouškem), z Boubína (Všeslavem Ludikarem), z Trocnova a z Doudleb (slečnou Bertou Rožánkovou), ze Svatoboru (notářem Gabrielem) a z kláštera podlažického (Patočkou).

- **Josef Růžička, Plzeň**

01 Čeněk Bubeníček

Dobrovolní hasiči

V dubnu zakoupil Sbor dobrovolných hasičů Horažďovice novou požární stříkačku. Jedná se o PS PH-ALFA 2, která se vyznačuje velmi nízkou hmotností, pouhých 88 kg, a kompaktním designem. Díky své hmotnosti a velikosti se velmi snadno přenáší pouze dvěma hasiči do blízkosti požáru, a to i na úzkém a nerovném terénu. Stříkačku budou využívat děti při nácvicích na soutěže i jednotka sboru dobrovolných hasičů Horažďovice při zásahové činnosti. Doposud používaná stříkačka PS 12 u jednotky je z roku 1976 a váží 190 kg. Obměna se podařila za přispění města Horažďovice částkou 50 000 Kč, Nadace Agrofert 30 000 Kč, SDH Horažďovice 25 000 Kč, sbírkou mezi členy sboru 16 500 Kč, kroužek mladých hasičů 5 000 Kč a firma Lyckeby Amylex 5 000 Kč. Děkujeme všem za finanční přispění.

- **Jiří Chaluš**

Vážení čtenáři,

letošní školní rok se řítí do svého posledního měsíce, a tak nastal čas trochu bilancovat. Je to rok velmi zvláštní a přinesl nám všem mnoho nových poznatků a podnětů k další práci. Velkou část roku jsme byli nuceni vyučovat distanční formou, kterou v těchto týdnech vyhodnocujeme. Ale určitě nám přinesl mnoho nových poznatků a zjištění, na kterých můžeme v budoucnu dále stavět.

Přestože je epidemiologická situace stále nejistá, hledáme nejvhodnější řešení pro rozloučení se s absolventy hudebního a literárně-dramatického oboru. Ale hlavně se velmi těšíme na všechny nové zájemce o hru na hudební nástroj (nabízíme jich celkem 15), zpěv, divadlo i výtvarku. Hlavní je mít chuť něco se naučit, prožít s uměním mnoho krásných chvil, najít nové kamarády. V tuto chvíli potřebujeme jediné – vyplnit přihlášku do naší školy na stránkách: www.izus.cz. My se poté ozveme a domluvíme si další postup.

Naše nabídka je velmi pestrá, i když jsme malá škola. To nám nabízí možnost individuálního přístupu ke všem žákům a jejich potřebám. Velký důraz klademe na spolupráci mezi jednotlivými obory. V rámci hudebního oboru často pracujeme v různých hudebních uskupeních, ať už jednorázových či dlouhodobějších. Vedle klasické individuální výuky nabízíme ještě kolektivní práci. Na škole pracuje pěvecko-hudebně-rytmický sbor Cvrčci pro naše nejmenší. Dále pak flétnový a houslový soubor, smíšený orchestr, rocková kapela a sbor pro starší žáky. Tak neváhejte a přijďte mezi nás.

A to hlavní na závěr. Horní věková hranice pro přijetí do školy neexistuje, neboť od letošního školního roku nabízíme i studium pro dospělé.

Přejeme čtenářům klidný červen, dětem úspěšné zvládnutí posledního měsíce školního roku a nám všem pak hlavně hodně zdraví, klidu, pohody a radosti, třeba i z maličkostí. Těšíme se na všechny nové impulsy, které na nás čekají (a těch plánů je opravdu hodně). Tak přijďte, staňte se součástí naší zuškové rodiny a zažívejte vše společně s námi.

Jménem pedagogů ZUŠ Horažďovice

- **Mgr. Martin Petrus – ředitel školy**

C. k. maturity

Lidí z Horažďovic, kteří za posledních 150 let podstoupili na některé střední škole maturitu, bychom se asi nedopočítali. Na maturitu neboli zkoušku dospělosti, jak se kdysi říkávalo, existují dnes různé názory. Školy ji zpravidla brání jako nutné zakončení středoškolského studia, lidé více spjatí s praxí ji mají spíš za jakousi zkamenělinu 19. století. Při dnešní nabídce internetových informací je prý třeba vyžadovat od středoškolského studenta na závěr studia spíš samostatnou práci než sumu statických znalostí. – Ale tuhle debatu teď přenechme jiným.

Jak maturity dnes vypadají, jakž takž víme. Jak vypadaly koncem 19. století už skoro ne. Na rozdíl ode dneška byly tvrdé, spíše šikanózní záležitostí pro studenty. Třeba spisovatel J. Š. Baar líčí maturitu v těch dobách na plzeňském premonstrátském gymnáziu: černě oděným v řadě nastoupeným studentům „…oči horečně plály, ale tváře skoro všech byly bledé jako křída.“ – „Páni kandidáti! Nové zákony školské ukládají abiturientům podrobit se zkoušce maturitní: máte podat důkaz, že jste zralí pro studium vyšší, studium univerzitní, máte složit účty ze svých vědomostí v přísné zkoušce státní! Kdo necítí se zralý, ať raději odstoupí.“ – takto nepovzbudivě bývaly maturity zahajovány.

Baar dále vzpomíná: „Maturita se začala, ona přísná maturita, jak ji zákon zplodil, maturita neznající úlev, výhod, osvobození anebo prominutí. Tvrdě a neústupně žádala, aby každý student bez rozdílu, premiant stejně jako poslední žák v lokaci, podrobil se jí bez milosti ze všech předmětů. Stála jako cherub s plamenným mečem před branou… v jediné hodině, často v jediné minutě rozhodovala o celém příštím životě mladého člověka. Náhoda, nálada, štěstí hrály tu mnohem důležitější roli než vlastní vědomosti sesbírané a nastřádané v dlouhém osmiletí života.“… „Otázky padaly jako kroupy. Rychle, rychle – dupal předseda, když se za jeho zády neozvala hned odpověď.“ – Stres z maturity byl pro studenty značný. Chudému studentu, pokud maturitu úspěšně nesložil, nejenže se zhroutila životní perspektiva, ale často byl on i jeho rodiče v rodné obci pak vystaveni posměchu.

Někdejší horažďovický učitel a zastupující ředitel dívčí měšťanky Antonín Šebesta kdysi vzpomínal na svou maturitu na Učitelském ústavu v Příbrami v červnu 1903 takto: „Já jsem dělal maturitu z češtiny a z fyziky. Tenkrát musel dělat maturitu každý z těch předmětů, ze kterých neměl ve 3. a 4. ročníku učitelského ústavu známku čistou chvalitebnou. To bylo 9 předmětů. Ze dvou předmětů musel dělat každý, i když měl průměr chvalitebný. Písemky dělal každý. Byly tři. Pedagogika, čeština, matematika. Nás bylo tenkrát 43. Šest jich úplně propadlo, osm bylo reparátů, tj. nevyhovělo z jednoho předmětu. Reparát (oprava) se dělal až v listopadu.“ – Jak vidno, síto maturitní bylo tenkrát dost neúprosné.

Atmosféru tehdejších studií na Učitelském ústavu v Příbrami popisoval Antonín Šebesta takto: „Poměry byly rakousko – církevní. Katecheta byl nejmocnější pán ústavu. Profesoři byli c. k., o státních svátcích, které se oslavovaly vždy v kostele (mší a císařskou hymnou), nosili uniformu a šavle. Na mši chodilo se povinně každou neděli a svátek (měli jsme v ústavu kapli), katecheta sloužil mši, přišli i všichni profesoři, učitel hudby hrál na varhany a my jsme zpívali. Celá Příbram žila ve stínu Svaté Hory.“

Je zase květen, červen – čas maturit. Proměnilo se mnohé. Jak ty maturity letos vzhledem ke covidové pandemii vlastně budou vypadat, uvidíme. Jaké bývaly v dávných časech, jsme si právě připomněli.

- **Jiří Wagner**

01 C. k. profesorský sbor Učitelského ústavu v Příbrami. Z přísného výrazu profesorů je vidět, že tehdejší maturita určitě procházkou nebyla. Tímto ústavem prošla i řada učitelů, kteří pak působili v Horažďovicích.

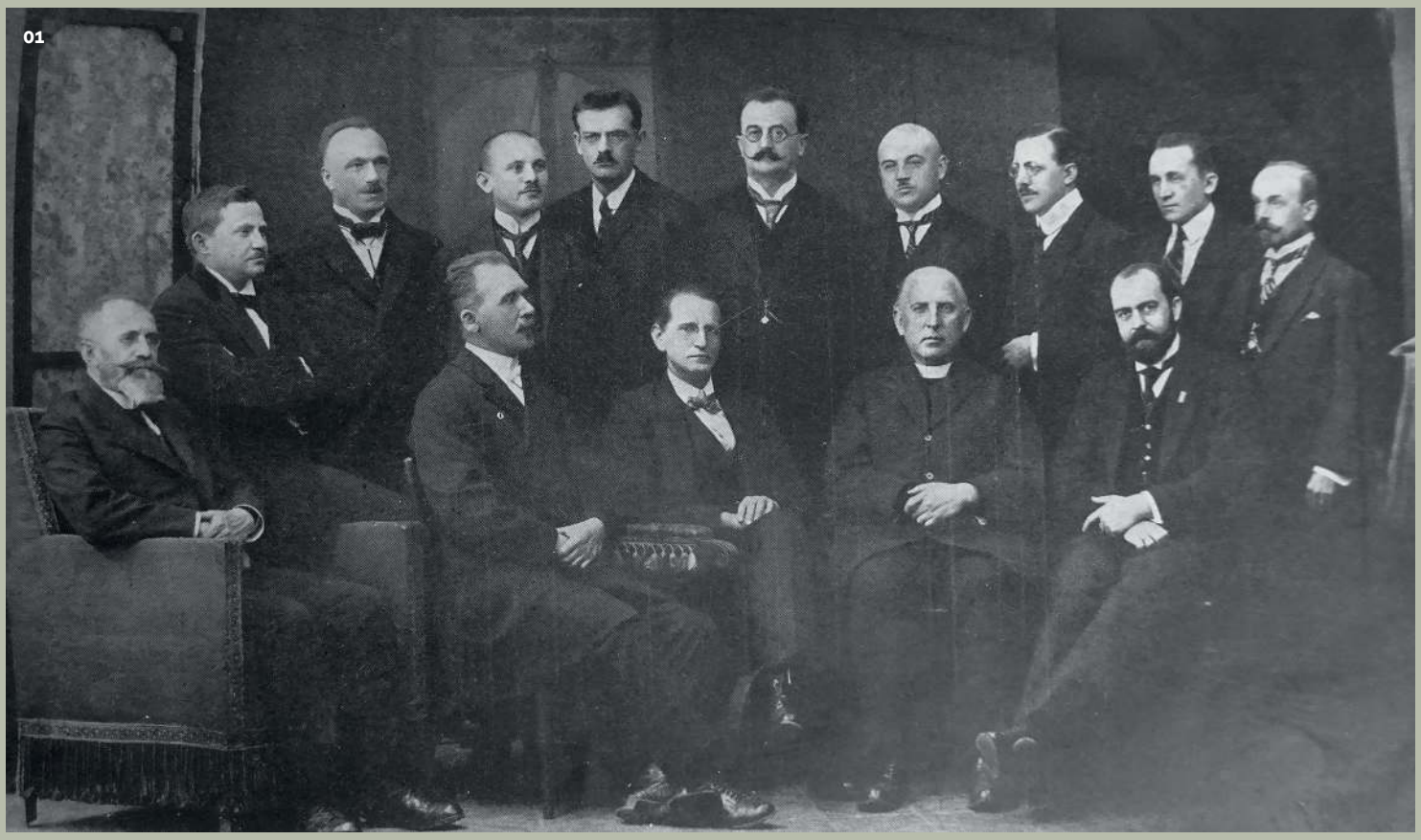

Stalo se... aneb ohlédnutí v čase

Dnes chci navázat na článek z minulého čísla v Obzoru a vybrat nějaké postřehy, jak byly popsány před 100 roky, tedy roku 1921. Začnu popisem tehdejšího okresu Horažďovice: měřil 258,60 km² a měl dle sčítání ze dne 31. prosince 1910 celkem 30 638 obyvatel, (z toho 10 138 mužů a 10 500 žen). Čítal 3 254 domy v 50 politických obcích, v nichž zahrnuto je 1 město, 1 městečko a 48 vesnic. Místní osady byly 54. Loňského roku rozdělena politická obec Veřechov na dvě (Veřechov a Svatopole), má tedy nyní okres 51 politickou obec a 54 osady.

Rozlohu jeho nejlépe si zapamatujeme takto: Katastr města Horažďovic měří okrouhle 16 km², okres jest 16kráte větší. Hejtmanství strakonické, k němuž patří náš okres, jest více než 3 krát větší, celé Čechy asi 200 krát větší.

Obyvatelstvo valnou většinou přiznalo se k obcovací řeči české, nepatrně bylo Němců a příslušníků jiných národností. K církvi řím.-katol. hlásili se skorem všichni obyvatelé okresu, asi 350 bylo vyznavačů učení Mojžíšova a něco málo evangelíků. Stav ten se však nyní silně změní, ježto mnoho římských katolíků vystoupilo z lůna církve. Někteří zůstali bez vyznání, přemnozí však přihlásili se k nově založené církvi československé, zvláště stalo se tak ve Velkém Boru, Svíraticích, Holkovicích, Hradešicích a jinde, takže jeví se potřeba zříditi duchovní správu tohoto vyznání pro zmíněné obce. Farních úřadů má okres 10, (1 z nich má název děkanství), rabinát jest jeden (v Horažďovicích.) Poštovních úřadů jest v okresu 7. Škol jest 25 českých a 1 německá. Trojtřídní občanská škola chlapecká má dvě pobočky v Horažďovicích a učební kurs. Trojtřídní občanská (soukromá) škola dívčí jest v horažďovickém klášteře školských sester de N. D.

O zřízení veřejné dívčí školy občanské v našem městě se právě jedná. Jest jistě smutným zjevem, že celý okres má pouze jednu veřejnou měšťanskou školu. Doufáme, že dívčí měšťanská škola bude již otevřena počátkem příštího školního roku, aby pokrokové občanstvo nemuselo posílati své dcerky do školy vedené duchem klerikálním. Živnostenské školy jsou v okresu dvě (v Horažďovicích a v Rábí.)

Škola obecná jest 21, a to: šestitřídní 1, pětitřídní 4, čtyřtřídní 1, trojtřídních 5, dvoutřídních 5 a 4 jednotřídní. Všechny

Historie domů v Horažďovicích v letech 1600–1800, vnitřní město

Dům čp. 100, Černý orel

V roce 1577 náležel dům Janovi Balatému, v tomto roce je zmíněn jako člen městské rady. Zemřel v roce 1616 a jeho náhrobek se znakem cechu pekařů je umístěný v podlaze hřbitovního kostela sv. Jana Křtitele. Po vypálení města v roce 1619 vojsky generála Bonaventury Buquoye sečteny škody na domě „Balatýho s dvorem“ v ceně 500 kop. Dům v této době vlastní Adam Škola, jinak Bouda. V roce 1616 obdrželi radní v Horažďovicích vyrozumění od pražské konsistoře, že „nelze povoliti manželství mezi Adamem Boudou, jinak Školou a Dorotou, vdovou po Janovi Balatým, kterýž jest byl vlastní bratr matky Adamovy pro blízkost krve“. (Dopisy konsistoře podobojí z let 1609–1619, str. 409, 417) V roce 1634 přikupuje Adam Škola, pekař s Dorotou manželkou od Adama Růže dům na předměstí za Dolejší branou ležící vedle spáleniště téhož Adama Školy. V roce 1640 byl Adam Škola uvržen do vězení, protože zbil mlynáře z Podbranského mlýna Vavřince. V roce 1647 zastavil Adam Škola obci rybníček v 50 kopách, následně žádal ještě o půjčku s tím, že obci rybníček přenechá. V roce 1648 si stěžuje na radnici, že mu z jeho vlastního domu ukradli vojáci tři pytle mouky. V roce 1654 je jako majitel domu uváděna vdova Dorota Školová, povoláním pekařka, podle berní ruly hospodařila na 21 stryších polí, chovala 2 krávy a 1 jalovici. V roce 1660 prodává Dorota Školová dům řečený Ballatý ležící vedle příbytku Václava Rokosa a naproti domu Samuela Boudy svému zeti Janu Malkovskému za 300 zlatých. Dorota Školová si vymiňuje dožít v tomto domě „jak slušným vyživením i také bytem ji zaopatřiti (Jan Malkovský) povinen byl“. Její dcera Anna, provdaná za Jana Malkovského, dostala věnem 70 kop míšeňských, vyplacena byla i její druhá dcera Ludmila, provdaná za Václava Čížka. Ta dostává ještě dva domy ve městě, Humličkovský a Růžovský, ležící před Dolejší branou směrem k mostu. Pro sebe si dále ponechává Dorota Školová blíže neurčené spáleniště dvora, štěpničku a chmelničku. Z odkazu přecházejí finanční částky na Lídu židovku, Kozlíkovi do Svéradic

01

smíšené až na 1 chlapeckou a 1 dívčí, v nichž žactvo jest vyučováno dle pohlaví odděleně. Školní úřady projednávají právě otázku jednotřídní školy obecné ve Velkých Hydčicích, v nejnovější době o vlastní školu se hlásí Voselec.

Nejvýše položeným místem v okresu jest vrch Markétin nad Voselcem, 662 m vysoký, nejnižším pak řečiště Otavy pod Kněží (Katovickou) horou, asi 400 m nadmořské výšky.

Takto byl popsán v Obzoru horažďovický okres před 100 roky.

Pro dnešek bylo čísel dost, tak přidám trochu reklamy z tehdejší doby: Všem návštěvníkům města Horažďovic vzorné cizinecké pokoje, nejlevnější a nejsolidnější obsluhu, denně čerstvé plzeňské pivo nabízí Karel Kotous, nájemce hotelu „U zlatého jelena“. Další: Hotel „Modrá hvězda“ v blízkosti nádraží. 52 hostinských pokojů. Sál ku pořádání zábav a divadla. Hostinská zahrada s kuželníkem. Výborná kuchyně. Pivo protivínské a „Plzeňský prazdroj“. Výprava svatebních hostin. Václav Naxera, majitel hotelu. A třetí z hospodského prostředí: Hotel Tlapa. Cizincům doporučuje pokrmy v každé době připravené, plzeňské z Měšťanského pivovaru a čisté, nově upravené hostinské pokoje K. Tlapa. Ceny mírné.

Prosluněné jarní dny přeje

- **Karel Halml**

Poděkování

Uplynulý rok znamenal pro složky IZS určitě mnoho situací, kdy jejich činnost byla velmi důležitá. Ať už šlo o záležitosti obyčejné i neobyčejné. Patří jim velký dík za jejich nasazení a obětavost. Chci touto cestou poděkovat zasahujícím strážníkům Městské policie Horažďovice v součinnosti s HZS Horažďovice dne 18. 5. 2021, kteří při jedné obyčejné akci zasahovali v Horažďovicích na Blatenské. Děkuji, že jste tu pro nás.

- **Eva Mejtová**

za dříví, panu Ježovskému do Kalenic, Hynkovi do Mečichova za pšenici, Matějovi židu za pohřeb manžela, Anna dcera dále dostane pás stříbrný, který je zatím u žida Matěje v zástavě. V roce 1677 prodává Eva Malkovská dům, ležící mezi domy Václava Rokosa a naproti domu Samuela Boudy, soukeníku Matěji Šenhanslovi, rodáku z Týna nad Vltavou za 190 zlatých. Součástí prodeje je rovněž „kráva železná“, tedy pravidelný poplatek ke kostelu sv. Petra a Pavla. Protože si Eva Malkovská odnesla z domu jedny dveře se železnými panty, bylo z prodeje domu odečteno 24 grošů. Matěj Šenhansl je v Horažďovicích zmíněn již v roce 1676, dům ale mohl zakoupit až poté, co byl v roce 1677 přijat pod jurisdikci města Horažďovic. V roce 1680 si stěžuje Jan Růže horažďovické vrchnosti, Václavu Vojtěchu ze Šternberka, na soukeníka Matěje Šenhansla, že mu s pomocí bývalého primasa Jana Hogna obsadil zahrádku v parkáně, kterou vlastními silami založil, navezl sem novou hlínu a vysadil švestky. Jan Hogen tvrdil, že zde vždy býval soukenický rám, a tudíž tedy bude postoupen Matěji Šenhanslovi k vykonávání řemesla. Dům následně přechází na Antonína Šenhansla, který si v roce 1707 stěžoval, že vyvezl z pole své sestry Alžběty 44 vozů mrvy, že ji celou opravoval a sám semena založil (zasel) i taky posíct dal. Důvod stížnosti bylo nárokování sestry Aleny na polovinu úrody, což by bylo jemu ke škodě. V roce 1726 prodává dům za 400 zlatých Antonín Schönhansl urozenému Janovi Stablovi a Kateřině, manželce dům ležící proti domu Ignáce Budetiusa a vedle domu Matěje Eliáše. V roce 1735 si směňuje Jan Stabl dům s Pavlem Tillerem. Pavel Tiller mu obratem postupuje hospodu Modrá hvězda (dnes hotel Prácheň). V této době si zde teoreticky Pavel Tiller mohl zřídit šenk piva, pokud předtím provozoval „hospodu Jirkovskou, u Modrý hvězdy nazvanou“, podklady pro toto tvrzení však chybějí. V roce 1780 prodává Václav Tiller dům várečný, nezávadný, ležící v dobytčím trhu za 750 zlatých Vojtěchu Jirkovskému. V domě je provozováno mydlářské řemeslo a prodej svíček a mýdel, to přechází na nového majitele. V roce 1822 se stává majitelem domu Václav Jirkovský. V průběhu sledovaného období v letech 1600–1800 nebylo zaznamenáno pojmenování domu Černý orel ani zmínky o přítomnosti hospody či šenku.

- **MgA. Jindřich Šlechta**

01 Pro ilustraci zlacený ženský pás nalezený při opravě domu čp. 252 na náměstí v Týně nad Vltavou. Jako oděvní doplněk je často zmiňován v rámci pozůstalostí u obyvatel Horažďovic. V našem případě stříbrný pás je zmíněn u Doroty Školové, která jej předává dceři Anně, prozatím ale zastavený u žida Matěje.

02 Současná podoba objektu (rok 2020)

Ahoj kluci a holky,

jste narozeni v letech 2013–2017 a máte rádi FOTBAL?

Pokud ano, tak neváhejte a přidejte se k nám!
Získáte nové kamarády, naučíte se základním pohybovým dovednostem a spolupráci v kolektivu. Našim cílem je probudit ve vás pozitivní vztah ke sportu. Neváhejte a přijďte si s námi zasportovat. Těšíme se na Vás.

Tréninky školičky a přípravek jsou 2× týdně a to v pondělí a středu od 16.30 do 18.00.

Bližší informace budou zájemcům sděleny na tel. čísle 602 737 901, nebo na emailu korbel.p@seznam.cz

ČESKÁ spořitelna

Vybírat peníze půjde v Horažďovicích beze slov – Česká spořitelna nahradí přepážkovou pokladnu bankomatem

Horažďovice se od začátku července připojí k rychle rostoucí skupině měst a obcí, ve kterých obyvatelé vybírají a vkládají hotovost již jen prostřednictvím bankomatu. Stane se tak poté, co **Česká spořitelna od 9. července 2021 zruší pokladnu ve své pobočce v Horažďovicích**. Otevírací doba pobočky i rozsah péče o klienty ve všech ostatních oblastech zůstanou nezměněny. Zaměstnanci v pobočce budou v případě potřeby připraveni poradit klientům, jak lze bankomat využívat.

Kromě možnosti provádět výběry a vklady hotovosti nepřetržitě 24 denně, včetně víkendů, umožňují spořitelní bankomaty uskutečňovat také například rychlé převody peněz, které se připíší na účet příjemce v tuzemské bance do několika vteřin. Česká spořitelna byla první bankou na domácím trhu, která rychlé platby skrze své bankomaty nabídla.

V případě, že klienti i tak budou potřebovat využít pokladní přepážku s obsluhou, veškeré vklady i výběry peněz, včetně vkladních knížek, budou moci vyřizovat např. **ve Strakonicích, Velké náměstí 55,** kde je **pobočka České spořitelny s klasickou pokladnou**.

Služby v pobočce v Horažďovicích se zaměří zejména na poskytování finančního poradenství a správu financí klientů. Přehled nad rodinnými rozpočty a jejich správou mají klienti České spořitelny nepřetržitý také díky modernímu internetovému a mobilnímu bankovnictví George, které spořitelna klientům nabízí a které je mezi svými uživateli stále populárnější. Kromě možnosti provádět platby, investovat, či spravovat svůj penzijní účet, George dokáže analyzovat i příjmy a výdaje a umožňuje tak domácnostem optimalizovat jejich hospodaření.

Z důvodu stavebních úprav při instalaci nového bankomatu pro výběr i vklad hotovosti budou **pobočka i bankomat** ve dnech **1. až 8. července 2021 mimo provoz.**

DRÁČKŮV BAZÁREK

KINO HORAŽĎOVICE

Prodej

Úterý 1.6. 8:30 - 18:00

Středa 2.6. 8:30 - 12:00

Jarní a letní oblečení 0-15 let, hračky, kojenecké potřeby, boty apod.

PŘÍJEM

pondělí 31.5. 8:30 - 17:00

VÝDEJ

středa 2.6. 15:30 - 16:30

Tel: 723070786 Email: DRACKOVHD@SEZNAM.CZ

WWW.FACEBOOK.COM/DRACKOVHORAZDOVICE

SVATOJÁNCI

pořádají v termínech letních prázdnin

LETNÍ PŘÍMĚSTSKÝ TÁBOR

Sušice Hrádek Horažďovice Klatovy

PŘES ŠKOLNÍ ROK MŮŽETE NAVŠTÍVIT:

Svatojánské rodinné centrum – Sušice | Lesní klub – Sušice | Hlídání dětí – pravidelné / sezónní s programem | Víkendové pobyty | Volnočasové kluby (zdarma) – Horažďovice, Hrádek, Sušice | a mnoho dalšího... ☺

792 229 210, Svatojanci@email.cz, www.svatojancizs.webnode.cz

LESNÍ KLUB OSTRŮVEK

ČT 8:30-11:30 - PŘÍROD. STANICE

DOPŘEJTE SVÉMU DÍTĚTI INDIVIDUÁLNÍ PŘÍSTUP V MALÉ SKUPINĚ, POHYB, MOŽNOST TVOŘIT A POZNÁVAT SVĚT ZÁŽITKEM. ALTERNATIVA PŘEDŠKOLNÍHO VZDĚLÁVÁNÍ. 20 KČ ZA DOPOLEDNE

KONTAKT: PETRA REHANZLOVÁ , TEL. 777 284 642, E-MAIL OSTRUVEK.DDM@GMAIL.COM

Základní umělecká škola Horažďovice

nabízí všem zájemcům o studium umění tyto obory :

LITERÁRNĚ - DRAMATICKÝ OBOR
VÝTVARNÝ OBOR
HUDEBNÍ OBOR :

elektrická kytara klasická kytara
příčná flétna zobcová flétna bicí
klarinet saxofon baskřídlovka
pozoun trubka violoncello keyboard
housle viola klavír SÓLOVÝ ZPĚV

ZUŠka HORAŽĎOVICE

www.zushorazdovice.cz
Blatenská 310, Horažďovice

LETNÍ DÍLNY S KERAMIKOU

19 - 22/7/21, 8:30 - 11:30, 1. - 2. TŘ. ZŠ, 600 KČ/4 DNY
26 - 29/7/21, 8:30 - 11:30, 3. - 5. TŘ. ZŠ, 600 KČ/4 DNY
9 - 12/8/21, 8:30 - 11:30, 4. - 6. TŘ. ZŠ, 600 KČ/4 DNY
26 - 27/8/21, 8:30 - 11:30, 2. STUPEŇ ZŠ, 300 KČ/2 DNY

KONTAKT: KATEŘINA ČERVENÁ KŘÍŽOVÁ - 777 486 419, VÍCE INFORMACÍ NA: WWW.DDM-HD.CZ

Letní jarmark

sobota 26. června 2021 • 9.00–13.00
Mírové náměstí • Horažďovice

• velký řemeslný a farmářský jarmark • občerstvení
• Otavanka – pošumavská dechová hudba

Horažďovice • perla Otavy

Muzeum • Horažďovice

Výstavy letní sezóny

Obrazy kraje pod Práchní
5 století, 50 autorů, 100 vyobrazení
29. 5.–3. 10. 2021

Jitex
Z historie textilního průmyslu v Horažďovicích
26. 6.–3. 10. 2021

Zámecká expozice
Znovuotevření pokoje
s odhalenou barokní freskou
od 29. 5. 2021

Slavnostní zahájení letní sezóny
sobota 26. 6. 2021 • 16.00

Horažďovice • perla Otavy

Galerie • Horažďovice

Umělecké geny
Výstava vnučky a dědy
Adelaide Miroslav Vondryska
koláže a kresby

26. 6. 2021–2. 9. 2021

Vernisáž proběhne v sobotu 26. 6. v 18.00

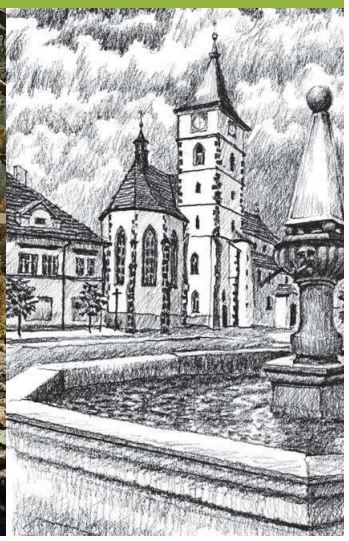

Horažďovice • perla Otavy

Muzeum • Horažďovice

Nabídka letních programů

Interaktivní dílna pošumavských řemesel
každý den mimo pondělí
na objednání e-mailem muzeum@muzeumhd.cz nebo tel. 371 430 634
od 8 do 25 osob, cena 50 Kč za osobu, pro školní skupiny
a dětské tábory 20 Kč za osobu

Večerní prohlídky města
18. 6.–14. 8., vždy v pátek a sobotu od 20 hodin
prodej vstupenek v infocentru v zámku
na objednání e-mailem muzeum@muzeumhd.cz
nebo tel. 371 430 634, od 8 do 25 osob, 50 Kč za osobu,
pro školní skupiny a dětské tábory 20 Kč za osobu

Rýžování zlata na Otavě
na objednání e-mailem muzeum@muzeumhd.cz
nebo tel. 371 430 634, od 8 do 25 osob,
70 Kč, pro školní skupiny
a dětské tábory 20 Kč za osobu

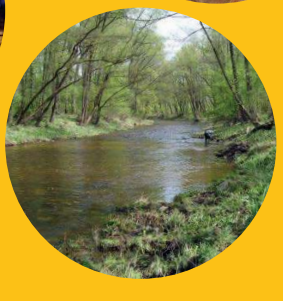

Horažďovice • perla Otavy

Vážení obyvatelé Horažďovic, hledám příbuzné nebo známé, kteří znali **Antona Josefa**, narozeného v obci Zářečí-Horažďovice, okres Klatovy.
Narodil se 29. 9. v roce 1910. Josef měl i jednu starší sestru Marii. Josefova manželka pocházela z Vídně, jmenovala se Emílie Nováčková a v roce 1935 se vzali v obci Horažďovice. Žádné další informace však nemám, předpokládá se, že se odstěhovali do Vídně nebo do Prahy. Kontaktovat mě můžete na e-mailové adrese bodnarova@familytree.hu. Častokrát nám vědí pomoci i staré vzpomínky, velice děkuji za každou informaci a pomoc.

Provádím veškeré **ZEDNICKÉ PRÁCE** — omítky, malířské práce, kompletní rekonstrukce bytového jádra, obklady, dlažby, bourací práce a další práce dle domluvy.
Tel: 721 757 399

Cukrárna Kavárna *Segafredo*
v Blatné – firma Martina Zdvořáčková
PŘIJME
PRODAVAČKU – SERVÍRKU
Měsíční příjem 19 000 ÷ 23 000,- Kč

- Nevyučené v oboru zaučíme.
- Mezi směnami možnost ubytování.
- Příspěvek na dopravu.
- Přijmeme brigádnice na víkendy, tj. SOBOTY a NEDĚLE – studenty o víkendech i mimo ně, v době jejich volna.
- Možnost přivýdělku na vedlejší pracovní poměr.

Kontakt: Osobně v cukrárně v Blatné, nebo na tel.: 602 659 545, resp. 608 939 373

Zednictví – Jiří Svoboda

Provádíme veškeré zednické práce
úprava bytového jádra, sádrokartony, štuky, zateplování fasád, zemní a výkopové práce.
Přijmu zedníka. tel.: 725 763 582

PFEIFER

Pfeifer – stabilní rodinná firma s budoucností.

Volné pracovní pozice v Chanovicích:

- Obsluha lisu
- Obsluha výrobní linky
- Směnový údržbář
- Řidič bočního VZV – nakládka kamionů na hale – 2 směny
- Řidič VZV nad 5t

Nabízíme:

- Atraktivní systém odměňování
- Transparentní prémiový systém
- 13. plat, stravenky
- Náborový příspěvek 12.000,- Kč
- Příspěvek na penzijní připojištění ve výši 3% hrubé mzdy
- Svozy do zaměstnání ze směrů: Klatovy, Sušice, Horažďovice, Nepomuk, Strakonice a Blatná

Přijďte se informovat osobně každou středu v 9,00 hod, popř. zavolejte a domluvte si datum a čas, který Vám vyhovuje.

pfeifergroup.com
Vše kolem zaměstnání u firmy Pfeifer
ONLINE PŘIHLÁŠKA
Kariéra

PŘIDEJTE SE K NÁM A STAŇTE SE SOUČÁSTÍ SILNÉ RODINY PFEIFER! TĚŠÍME SE NA VÁS!

Pfeifer Holz s.r.o · paní Ivana Šimonová
Chanovice 102 · CZ-341 01 Horažďovice
Tel. 602 659 522 · nabor@pfeifergroup.cz

MEDLÍN
mix-centrum
TÓNOVÁNÍ OMÍTEK A BAREV
KOTVÍCÍ TECHNIKA
MATERIÁLY A DOPLŇKY

Blatenská 770
Horažďovice

Po-Pá: 6:00 - 17:00
So: 7:00 - 12:00

601 104 144 / 602 624 201

www.medlinmix.cz

pronájem:

* pásové pily na řezání porobetonových tvárnic
* shozy stavební sutě
* střešní a lešenové vrátky GEDA

V prodeji RESPIRÁTORY za výhodné ceny

Advokátní kancelář Mgr. Dušan Havlena

Kontaktní telefon: 722 905 684
Email: ak.havlena@gmail.com, www.ak-havlena.cz
adresa pobočky: Ševčíkova čp. 32, Horažďovice
Úřední hodiny:
Středa: 09:00-17:00 hod.
Pátek: 09:00-13:00 hod.

- právní služby ze všech oblastí práva, včetně zastupování před soudy a jinými úřady
- sepisování všech druhů smluv-kupní, darovací, směnné apod.
- návrhy na povolení oddlužení, pokud se nacházíte v neřešitelné finanční situaci
- vymáhání pohledávek

OVAG
přímo od výrobce
Kvalitní prošívané přikrývky z ovčí vlny/dutého vlákna

AKCE! v červnu
VÝPRODEJ sedáků na zahradní nábytek za skvělé ceny

Navštivte naši podnikovou prodejnu:
Horažďovice, Předměstí 447
Po-Pá: 7-14 h

Tel.: 376 512 432 | www.ovag.cz

OTAVSKÉ STROJÍRNY a.s.

Přijmeme pracovníky na pozice:

- **TPV- KALKULANT** (provoz Horažďovice)
- **OBSLUHA CNC STROJE** (provoz Horažďovice)
- **OBRÁBĚČ KOVŮ-frézař** (provoz Horažďovice)
- **SVÁŘEČ – černé (CO2)** (provoz Horažďovice)
- **SVÁŘEČ – nerez, hliník (metoda TIG)** (provoz Horažďovice, Sušice)
- **PRACOVNÍK MONTÁŽE** (provoz Horažďovice, Sušice)

Nabízíme: dobré platové podmínky, pracovní doba 37,5h týdně, příspěvek na stravování, 5 týdnů dovolené, vánoční prémie, příspěvek na penzijní připojištění

V případě zájmu volejte na tel. 376 334 442 nebo zašlete životopis na e-mail: zibarova@otavstroj.cz
Další informace na www.otavstroj.cz

LIKE US ON facebook

www.rosacom.cz rosacom@rosacom.cz 376 511 722

ed PROFI | COMFOR | SWS | ESSOX | refurbished renovované PC

Servis počítačů, notebooků a tiskáren

Pokud váš počítač nefunguje nebo potřebujete servisní prohlídku, obraťte se na nás.

Provádíme:
- opravy všech druhů PC
- opravy notebooků
- opravy tiskáren
- opravy monitorů
- upgrade PC
- odvirování PC
- stavba PC na klíč
- čištění PC
- zálohování dat
- záchrana dat
- ...*

* Cena diagnostiky 250 Kč s DPH - platba předem

Prodejna opět otevřena dle standardní otevírací doby.

Pro vstup můžete využívat tradiční vchod přes hlavní vstupní dveře.

ROSA computers

Prácheňská 35
341 01 Horažďovice

Otevírací doba:
Po - Pá: 8:00 - 12:00 / 13:00 - 17:00
So: 8:00 - 12:00

Muzeum

od 29. 5. sobota
Pravidelné prohlídky zámeckých prostor
denně mimo pondělí • 9.00 až 15.00 (poslední prohlídka)

od 29. 5. sobota • muzejní expozice
Obrazy kraje pod Práchní
Výstava potrvá do konce sezóny

18. 6. pátek a 19. 6. sobota • 20.00 sraz na zámeckém nádvoří
Večerní komentovaná prohlídka města
Provází Mgr. Roman Vaněk
Možnost rezervace místa v IC

25. 6. pátek a 26. 6. sobota • 20.00 sraz na zámeckém nádvoří
Večerní komentovaná prohlídka města
Provází Mgr. Roman Vaněk
Možnost rezervace místa v IC

26. 6. sobota • muzeum • 16.00
Slavnostní zahájení letní sezóny
Vernisáže sezónních výstav

od 26. 6. sobota • sezónní výstava
Jitex – z historie textilního průmyslu v Horažďovicích
Výstava potrvá do konce sezóny

Městská galerie

denně mimo pondělí • 9.00 až 16.00
A. Červený: Diagnóza krystal
Stálá expozice alpských minerálů.

denně mimo pondělí • 9.00 až 16.00
Výstava prací žáků ZUŠ Horažďovice
Výstava potrvá do 22. 6 2021

26. 6. • sobota • vernisáž 18.00
Adelaide a Miroslav Vondryska
Koláže a kresby
Umělecké geny – výstava vnučky a dědy

Město Horažďovice

26. 6. sobota • 9.00-13.00 • Mírové náměstí
Letní jarmark
Velký řemeslný a farmářský jarmark
Otavanka – dechová hudba, občerstvení

25. 6. pátek • 13.00 • Ševčíkova ulice
Odhalení lavičky rodáka
Prof. MUDr. Jaroslava Blahoše, DrSc.

Restaurace Harmonie

2. 7. pátek • 18.00
Nově otevíráme naši restauraci.
Těšíme se na Vaši návštěvu.

Kavárna Šibule

13. 6. neděle • 15.00
Dostaveníčko...
Lidové písničky Pavla Hlobíka a Milana Polaty.

20. 6. neděle • 15.00
Thajsko, aneb Nic Není Nemožné
Cestovatel a fotograf s handicapem Jakub Greschl.

Kontakt: Libuše Mužíková, tel. 732 930 360.

Motokros

6. 6. neděle • 12.30 • Svaté Pole
Mezinárodní mistrovství ČR v motokrosu
Tréninky od 7.40 hod., závody od 12.30 hod.

Houba Challenge

26. 6. sobota
Xterra Houba triathlon

10. 7. sobota
VO-KO Challenge

7. 8. sobota
Zářečský železný muž/žena

11. 9. sobota
Týmový maraton na Ostrově

Stodola u Penzionu Houba

5. 7. pondělí
Narozeniny Houby
Hraje Experiment

31. 7. sobota
Benátská noc

14. 8. sobota
Pivní slavnosti

21. 8. sobota
Pouťová
Hraje Harlet

Připravujeme:

6.–24. 8. • Mírové náměstí
Má vlast
Cestami proměn
Plakátová putovní výstava proměn památek Plzeňského, Jihočeského, Karlovarského a Ústeckého kraje včetně proměny domu čp. 19 na Mírovém náměstí v Horažďovicích

9.–20. 8.
Festival Otakara Ševčíka
Ševčíkova akademie
Koncerty, semináře, workshopy

22.–23. 8. • Na Tržišti
Mariánská pouť

Uzávěrka dalšího čísla je 22. června v 10.00 hod., vydání 2. července 2021. Redakce si vyhrazuje právo vybrat k otištění příspěvky pisatelů podle potřeb OBZORU.
Příspěvky svým rozsahem delší než jeden list A4 budou redakčně kráceny. Náklad 2700 výtisků. Distribuováno do každé rodiny horažďovického obvodu zdarma.
Vydavatel a nakladatel Město Horažďovice, Mírové náměstí 1, IČO 00255513. Tel.: 371 430 557, e-mail: obzor@muhorazdovice.cz. Za věcnou a jazykovou správnost textu odpovídají autoři.
Redakční rada: Ing. Hana Kalná, Mgr. Ing. Pavel Vondrys, Jitka Chalupná.
Povoleno OkÚ Klatovy pod registrační značkou MK ČR E 11846. ISSN 1802-7741. Tisk: Dragon Press, Klatovy.