OBZOR

Obzor • Horažďovice
Listopad 2021 • ročník XXIV. (XLII) • číslo 11
Měsíčník občanů města Horažďovice a přilehlých obcí.

11

Vážení spoluobčané,

snad nejsmutnější měsíc v roce, nevlídný listopad, je pomalu za námi. Dny se výrazně krátí, počasí je pošmourné a do toho všeho další covidová vlna. Proto přinášíme malou, pozitivní rekapitulaci toho, co se za poslední měsíc v našem městě událo. První listopadovou sobotu, kdy se konal Svatomartinský jarmark, nám počasí kupodivu přálo. Na bílém koni přijel večer na náměstí symbolicky sv. Martin, aby odvedl naše nejmenší v lampiónovém průvodu až na Lipky. Všichni zúčastnění měli poslední příležitost opéci si nad ohněm něco dobrého. V ten samý den probíhala oslava 100. výročí narození Msg. Karla Fořta, čestného občana Horažďovic. Msg. Karel Fořt strávil dětství v Horažďovicích, zde poznal skauting a zůstal mu věrný celý život. Mnohokrát za svůj život musel utíkat. Nejprve před nacisty do Afriky a později před komunisty do Mnichova. Tam již zůstal v Rádiu Svobodná Evropa jako redaktor.

Dalším významným listopadovým dnem byl Mezinárodní den veteránů. Při této příležitosti byly položeny květinové věnce k památníku u kina, k Hrobu v dáli na starém hřbitově a k památníku u kostela sv. Petra a Pavla. A už tady byl 17. listopad, Den boje za demokracii. Při této příležitosti jste mohli zavzpomínat a zapálit svíčky u morového sloupu na náměstí. V předvečer tohoto státního svátku se konal v hotelu Prácheň koncert houslisty Pavla Šporcla.

A čím bychom vás chtěli potěšit v příštích dnech? Tajně doufáme, že se společně setkáme poslední listopadovou sobotu při rozsvěcování vánočního stromu a veškeré vánoční výzdoby vůbec. Vánoční strom byl letos opět přivezen z přidružené obce Boubín. Stále počítáme s konáním adventního jarmarku a adventního koncertu v kostele sv. Petra a Pavla, který musel být v loňském roce zrušen.

Možná jste zaznamenali, že došlo k vymalování společných prostor v poliklinice. Zdi ještě čekají na novou výzdobu v podobě velkoformátových fotografií z našeho města. Pokud už musíme k lékaři, určitě nás potěší, že čekáme v příjemném a čistém prostředí.

V rámci sestavování rozpočtu na příští rok jsme prošli obě školky a základní školy, abychom zjistili aktuální investiční a provozní požadavky těchto příspěvkových organizací. Výše finančních příspěvků jednotlivým organizacím je pak zahrnuta do rozpočtových výdajů a je většinou kompromisem mezi požadavky škol a finančními možnostmi města. V příštím roce v případě získání dotace by měla začít rozsáhlá rekonstrukce školního hřiště u Základní školy Blatenská. Po dokončení rekonstrukce by mělo sportoviště sloužit nejen žákům při hodinách tělocviku, ale odpoledne, o víkendech a o prázdninách také široké veřejnosti. V první etapě se počítá s vybudováním běžeckého oválu, doskočiště a víceúčelového hřiště.

V nejbližších dnech nás čeká i s naším panem farářem jednání na biskupství v Českých Budějovicích o možnostech postupných oprav kostela sv. Pavla a Petra. Ten je dominantou náměstí a určitě by si zasloužila opravit alespoň kostelní věž a venkovní omítky.

Přejeme vám stále pevné zdraví, klidný advent a pevnou víru v lepší časy.

- **Ing. Michael Forman, starosta**
  Ing. Hana Kalná, místostarostka

Fotoreportáž

První listopadová sobota 6. 11. byla dnem plných společenských akcí. Na náměstí se konal Svatomartinský jarmark, probíhaly oslavy 100. výročí narození čestného občana Msg. Karla Fořta a večer přijel Martin na bílém koni.

Rada města Horažďovice 8. 11. 2021

- schválila Smlouvu o poskytnutí účelové dotace z rozpočtu Plzeňského kraje v rámci programu „Mikrogranty Plzeňského kraje na podporu a oživení kulturních a uměleckých aktivit pro rok 2021“ ve výši 10 000 Kč na projekt „Den Seniorů“
- vzala na vědomí výstupy z první fáze komunitního plánování sociálních služeb
- schválila nový ceník služeb Aquaparku Horažďovice s platností od 1. 1. 2022
- schválila poskytnutí dotace Simoně Sládkové Horažďovice ve výši 47 000 Kč na financování koncertu Pavla Šporcla k 32. výročí „Sametové revoluce“
- schválila poskytnutí dotace Kateřině Švarcové Sušice, IČO: 07075898 na provoz pojízdné prodejny v měsících leden-prosinec 2022 ve výši 48 000 Kč (1000 Kč na jednu zastávku/měsíc - Veřechov, Boubín, Sv. Pole, HD Lhota)
- schválila poskytnutí dotace ve výši 20 000 Kč obci Maňovice na úhradu nákladů tradiční protestní akce proti „Na kole a pěšky proti HÚJO“, která se konala 10. 7. 2021

Výběr bodů z jednání rady města. Kompletní usnesení z jednání rady města je zveřejněno na www.muhorazdovice.cz.

Zasedání zastupitelstva města

se bude konat 20. 12. 2021
od 18 hodin ve velké zasedací místnosti MěÚ.

Vážení občané,

chtěli bychom Vás upozornit na blížící se **termín 30. 12. 2021**, do kterého jsou **žadatelé o pronájem obecního bytu** povinni písemně nebo telefonicky (tel. č. 371 430 574) potvrdit svoji žádost a správnost údajů v ní uvedených (týká se to i žádosti o výměnu obecního bytu). Podkladem pro toto upozornění je čl. 3 odst. 5. v Zásadách pronájmu obecních bytů ve vlastnictví města Horažďovice. V případě nesplnění této povinnosti bude žadatel ze seznamu vyřazen.

- **Ing. Hana Špetová,**
  odbor investic, rozvoje a majetku města

11. listopad – Den válečných veteránů

Tak jak poslední léta, také město Horažďovice pod záštitou p. místostarostky Hany Kalné si připomenulo a vzdalo úctu položením věnce padlým ve světových válkách a všem válečným veteránům, a to u Památníku osvobození u kina, poté u Hrobu v dáli na hřbitově, u Památníku obětem světových válek na Mírovém náměstí a také položením kytice u pamětní desky tragicky zemřelého vojáka US ARMY po skončení 2. světové války. Z důvodu hygienických a epidemických opatření proběhl pietní akt jen v malé skupině.

Na polích ve Flandrech divoké máky rostou,
tam mezi kříži, řada za řadou.
Zde ležíme. Nahoře mezi červánky,
je možná slyšet zpívat skřivánky,
zde dole kanóny jen svoji píseň řvou.

Je to právě báseň kanadského válečného lékaře, podplukovníka Johna McCrae „Na flanderských polích“, ze které vychází symbol Dne válečných veteránů: vlčí mák a nošením tohoto symbolu si připomínáme oběti válek a vojáky, kteří v nich bojovali. Zajímavostí básně je, že vznikla po smrti Johnova přítele a bývalého žáka, poručíka Alexise Helmera. Podplukovník John McCrae svou bolest vepsal do básně, ale papírek s ní zahodil. Kolemjdoucí důstojník jej však zvedl a poslal do Anglie. Časopis Punch publikoval báseň 8. prosince 1915.

Tento významný den, Den válečných veteránu či Den vzpomínek, si začali lidé v západních zemích připomínat po konci první světové války 11. listopadu 1918 a jeho uznání se dočkal i v České republice v roce 2001. Den veteránů uctívá všechny, kteří sloužili zemi ve válce nebo míru – mrtví nebo živí – ačkoliv je primárně určen jako poděkování žijícím veteránům za jejich oběti.

- **Odbor kanceláře starosty, pracoviště bezpečnosti, OUI a krizového řízení**

01 Nezapomeneme

02 Pamětní deska tragicky zemřelého vojáka US ARMY po osvobození města Horažďovice v roce 1945

Nadešel zas adventu čas...

Tak jako voda v řece, ubíhají i dny jeden za druhým. Než jsme se stačili ve školce pořádně rozkoukat, už nám na dveře ťuká doba adventu. Ale nezahálíme a snažíme se naplno využít každého dne, který je alespoň trochu prosvícený podzimním sluníčkem.

Třídy postupně jedna po druhé navštěvují přírodovědnou stanici, kde s dětmi pozorujeme, jak se i zvířátka pomalu chystají na nadcházející chladné zimní dny, přinesli jsme jim něco na zub a povídali si o tom, jak se mění celá zahrada v tak trochu chmurnou a tichou.

Na výpravy za poznáním usínající přírody se vypravují i naši předškoláci.

Dobrodružné cesty na náš horažďovický „Ostrov“ jim pomáhají porozumět, proč v našich končinách příroda mění svoji tvář a připravuje se tím na zimu. Cestou sbírali spadané suché listí, pomocí kterého pak v teple školky zkoušeli techniku frotáže, kdy se nám malým kouzlem ukázal na papíru obrázek listu.

K podzimu také samozřejmě neodmyslitelně patří pouštění draků, takže jakmile se trochu rozfoukal vítr, naši nejmenší Mravenečci vypustili každý svého dráčka a sledovali, jak ve větru dovádí. Naštěstí nikomu žádný neuletěl a ani žádný drak neodnesl žádného našeho Mravenečka.

Začátkem listopadu si ve všech třídách zavzpomínali na všechny, kteří už s námi nejsou, a při návštěvě hřbitova zapálili svíčku tam, kde už se dlouho nikdo nezastavil, aby zavzpomínal.

O několik dní později jsme s napětím očekávali příjezd svatého Martina na bílém koni. Letos měl jeho koník trochu jinou barvu, ale nám to nevadilo. Legenda o dobrosrdečném Martinovi byla pro všechny třídy inspirací k různému tvoření, např. vytvoření obrázku bílého koníka, upečení svatomartinských rohlíčků nebo práce s příběhem pomocí pedagogiky Franze Ketta.

V listopadu se v naší duhové MŠ konal ve spolupráci s MAS Pošumaví, z. s. z Klatov seminář Pedagogiky F. Ketta pro pedagogy naší i ostatních škol z ORP Horažďovice. Všichni zúčastnění se mohli seznámit s touto formou pedagogiky, kterou používáme ke vzdělávání dětí u nás v MŠ.

Po dlouhé době se opět uskutečnila tradiční akce Zamykání zahrady. Setkali jsme se při ní s rodiči „našich“ dětí i s dětmi samotnými a společně jsme naši zahradu uložili k zimnímu spánku. Všem zúčastněným za jejich pomoc velice děkujeme. Odměnou za vykonanou práci byl voňavý opečený špekáček a následně i lampiónový průvod. Ani nevíme, co zářilo víc – lampióny, nebo dětská očka?

Všem přejeme pevné zdraví a doufáme, že se i nadále budeme potkávat při dalších společných akcích.

- **kolektiv KMŠ DUHA**

01 Svatomartinské pečení
02 Lampionový průvod
03 Kamarádi ze stanice
04 Pouštění draků

Padá na zem suché listí, stromy půjdou brzy spát, každý přece snadno zjistí, že už nastal listopad

A opravdu po barevném říjnu začínají být dny stále kratší, tmy přibývá, smutný je pohled na holé větve stromů a uplakané počasí. Každým dnem lze očekávat příchod zimy.

Na začátku listopadu pro nás připravilo Karlovarské hudební divadlo interaktivní pohádku se zpěvy s ekologickou tematikou „Jak Lesíčkovi uletěly včelky do Bavorského lesa“. Pohádky se zúčastnily děti z předškolních tříd, zopakovaly si, jak správně třídit odpad a co lze z roztříděného odpadu vyrobit a získat. V tomto tématu jsme pokračovali na akci „Den odpadu“ na Mírovém náměstí v rámci programu Dobrovolného svazku obcí Horažďovicko „Třídím pro Horažďovicko“. Akce byla velmi pěkně, poutavě a odborně připravena. Organizátoři akce připravili program přizpůsobený věku dětí. Děti skládaly velké puzzle s ekologickou tematikou, házely barevné míčky do kontejnerů podle barev (modrý, žlutý, zelený, oranžový), dozvěděly se, jak se recykluje plast, sklo, papír, proč je správné třídit odpad a jak ho třídit. V naší MŠ vedeme děti k ochraně životního prostředí během celého školního roku, děti byly organizátory akce za svoje vědomosti a výkony pochváleny a za odměnu dostaly omalovánky, přívěsek, píšťalku a bonbon. Na závěr děti s radostí panu starostovi na novou píšťalku zapískaly. S DSO spolupracujeme dlouhodobě, programy bývají vždy zajímavě připraveny, a tak se těšíme na další spolupráci.

Nezapomínáme ani na tradice a zvyky. Hallowen jsme si připomněli prořezáváním dýní a dýňohrátkami, legendu o svatém Martinovi a jeho dobrém skutku situační a námětovou hrou. Na svatou Barboru – dáme do vody třešňové větvičky „ barborky“ a v naší školce nás tradičně navštíví Mikuláš s mikulášskou nadílkou, možná i s andělem a čertíkem, a pak už nás čeká adventní období.

1. 12. mají děti možnost se jednotlivě vyfotit na téma „Vločky“ a udělat tak radost prarodičům a blízkým dárkem, vlastní fotografií.

Bohužel další naplánované akce (tvořivé dílny, divadla, besídky) jsme z preventivních důvodů prozatím zrušili, ochrana zdraví dětí je pro nás prioritou.

V dohledné době se blíží Vánoce – doba, kdy se v lidských srdcích hromadí láska a štědrost (vnitřní světlo a teplo) – přejeme všem klidné a radostné prožití adventního času a vánočních svátků, splnění svých přání, štěstí, a hlavně zdraví.

- **Za kolektiv MŠ Na Paloučku**
  Eva Smetanová

01 Podzim u Zajíčků, Eva Smetanová
02 Dýňování u Ptáčků, Lenka Vlčková
03 Třídím pro Horažďovicko, Eva Smetanová

Historie sirkařství

Účastníci přednášky Mgr. Tomáše Cihláře, autora knih „Pošumavské pivovary“ a „Pošumavské sirkárny“, zavzpomínali na staré dobré časy, kdy „sušickou sirku“ znali lidé po celém světě. Povídali jsme si nejen o historii sirkařství v Horažďovicích, ale v celém Pošumaví, o zakladatelích sirkáren, prohlédli jsme si fotografie starých objektů, kde se zápalky tehdy vyráběly, ale také překrásných historických etiket, které se s těmi dnešními těžko porovnávají. Dozvěděli jsme se, že práce v sirkárně nebyla vůbec jednoduchá, naopak zdraví velmi ohrožující. Pan Cihlář část své přednášky věnoval vzpomínce na své otce, od kterého načichl láskou nejen ke starým zápalkovým nálepkám, ale také ke starým pivním lahvím s litými nápisy a dalším zálibám.

- **Petra Tomešová, Městská knihovna Horažďovice**

01 Historie sirkařství na Horažďovicku – přednáška Mgr. Tomáše Cihláře v oblastní charitě

Přespolní běh

20. 9. 2021 se konalo školní kolo přespolního běhu na Ostrově. Účastnilo se 64 žáků a ti nejlepší z nich se jeli předvést ve čtvrtek 24. 10. na okresní finále do Nýrska.

I po covidové pauze se kondička našich běžců nezhroutila a domů si vezli celkem tři medaile.

Petr Frýzek získal zlato ve své kategorii jako jednotlivec, Julia Maria Cottier bronz. Velký úspěch slavily naše deváťačky, které v týmové soutěži obsadily stříbrnou pozici.

Všem účastníkům děkujeme a gratulujeme.

- **J. Stichenwirthová, ZŠ Horažďovice Komenského**

Za krásami vesmíru...

V hodinách přírodovědy se žáci 5. tříd blíže seznamují se sluneční soustavou a se vším, co k tomu patří. Aby bylo učení zajímavější, rozhodli jsme se s dětmi v pátek 22. října opustit školní lavice a vydat se na exkurzi do plzeňského 3D planetária za krásami vesmíru.

Nejprve nám v promítacím sále pustili projekci filmu s názvem Země, Měsíc a Slunce. Potom jsme si mohli poslechnout vyprávění o tom, jak se žije kosmonautům na vesmírné stanici. Prohlédli jsme si i další prostory planetária, u jednotlivých stanovišť jsme si vše mohli osahat a vyzkoušet. Naše cesta skončila v infocentru Techmánie, kde si děti nakoupily suvenýry na památku.

Během návštěvy planetária se žáci dověděli mnoho nového a věříme, že exkurze byla pro děti zážitkem a zároveň učením.

- **J. Frančíková, ZŠ Horažďovice, Komenského 211**

Šesťáci v Centru robotiky

Přibližně v polovině října jsme se vydali na jednu z posledních exkurzí aktuálního kalendářního roku. Počasí si udržovalo letní nádech, koronavirová čísla byla stále ještě na relativně rozumné úrovni a touha žáků prožívat nespočet společných zážitků po návratu z distanční výuky téměř nezná hranic. Žádné školní exkurzi by samozřejmě neměl chybět vzdělávací cíl a nejinak tomu bylo i teď. Veškerý komfort pro učení hrou nám tentokrát nabídlo plzeňské Centrum robotiky, které je součástí Správy informačních technologií města. V průběhu několika hodin si naši žáci mohli vyzkoušet vzdělávací aktivity za využití výdobytků naší doby. V prvním bloku jsme z kapes vytáhli mobilní telefony a zapnuli aplikaci Actionbound, která nás provedla plzeňským centrem. Při našem putování jsme se dozvěděli nespočet zajímavostí. Asi nejvíce nás zaujal příběh zajatého velblouda. Pokud ho ještě neznáte, určitě si o něm přečtěte. Během dalších aktivit jsme měli možnost nasadit si brýle virtuální reality nebo si vyzkoušet editaci grafiky. Výlet do Centra robotiky jsme si užili a určitě se sem zase někdy vrátíme.

- **Mgr. Petr Curko, Mgr. Tereza Jandová, třídní učitelé 6. ročníků ZŠ Blatenská**

01 Putování centrem Plzně. Foto: Mgr. Petr Curko.

02 Setkání s humanoidním robotem. Foto: Mgr. Petr Curko.

Základní umělecká škola

Máme za sebou první tři měsíce nového školního roku. Zatím můžeme vyučovat bez zásadnějších omezení, za což jsme velmi rádi. Stále také ještě můžeme nabídnout pár posledních volných míst ve vybraných oborech a předmětech. I přes mnohé komplikace pilně připravujeme mnohé akce, na které se všichni moc těšíme.

Přehrávka pěveckého a části klavírního oddělení se uskutečnila v pondělí 22. 11. v Chanovicích. Společně se pak těšíme na dva prosincové koncerty. Mikulášský koncert se bude konat ve středu 8. 12. od 17 hodin v sále hotelu Prácheň a Vánoční koncert pak v pondělí 20. 12. taktéž od 17 hodin v kulturním domě. Pevně věříme, že budeme moci oba koncerty uspořádat a sejít se tak po dlouhé době opět s vámi, našimi posluchači a fanoušky. Přesto prosíme, sledujte naše webové stránky či facebook, kde budeme informovat o případných změnách. Situace se často mění během pár dní, a proto i my musíme být připraveni na různé scénáře. Na obou koncertech bude samozřejmě nutné dodržovat aktuální hygienická nařízení. Věříme, že se akce podaří uspořádat a vše proběhne ke spokojenosti všech zúčastněných.

Na závěr bych vám všem rád popřál klidně prožitý advent. Užívejme si tento krásný čas v klidu, pohodě, bez různých osobních omezení, a hlavně ve zdraví. Velmi se těšíme na společná setkání.

Jménem zaměstnanců
ZUŠ Horažďovice

- **Mgr. Martin Petrus, ředitel školy**

Odpoledne s Foglarem

První listopadové odpoledne se budova prvního stupně na dvě hodiny proměnila v tajemná Stínadla. V rámci oblíbené akce Noc s Andersenem, kterou tradičně pořádá školní knihovna, si třídní učitelé pátých tříd, Mgr. Peroutková a Mgr. Skolek, připravili zážitkové čtenářské Odpoledne s Foglarem. Dvacet páťáků se tak aspoň na chvíli ponořilo do světa Rychlých šípů, v němž není o napětí a dobrodružství nouze. Museli najít a sestavit naléhavý vzkaz od Velkého Vonta, zkusili vyndat ježka z klece, zjistili, jak obtížné je domluvit se pomocí světelných nebo zvukových signálů a používat Morseovu abecedu. S panem učitelem Skolkem skládali tangramy, obrázky z geometrických tvarů, a řešili případy s detektivem Štikou. Nezapomněli samozřejmě ani na knížky. Každý si přinesl svou oblíbenou a alespoň někteří spolužákům představili nějaký dobrodružný příběh. Ukázalo se, že čtení a vyprávění neztrácejí na přitažlivosti ani v době digitální zábavy a některé příběhy prostě nestárnou.

- **Mgr. Bohumila Humlová**

01 Odpoledne s Foglarem
02 Žáci 5. třídy při plnění úkolů

Malí dobrodruzi na ZŠ Blatenská

Znáte pověst z našeho kraje o černém psovi, který střeží poklad Půty Švihovského?

Dokážete složit mapu rozstříhanou na malé kousky a pak podle ní najít správnou cestu?

Byli jste někdy zavření ve Zlaté bráně? Pomáhali jste africkým domorodcům zahnat divokého lva? A už jste si někdy sami vyrobili hudební nástroj? Kroutíte hlavou, že ne? Tak to vám nezbývá nic jiného, než se zeptat malých dobrodruhů, jak to všechno vlastně je.

Vždy ve čtvrtek, když skončí vyučování, žáci odejdou a škola utichne, přichází k nám malí návštěvníci. Přihlásili se do kroužku HLEDÁME MALÉ DOBRODRUHY.

Každý týden je čeká odpoledne plné her, zábavy a poznávání. Plní zadané úkoly, objevují, řeší záhady, spolupracují, prozkoumávají prostory v naší škole. Jsou to opravdoví dobrodruzi, kteří se ničeho nezaleknou.

Veškeré potřeby a pomůcky mají děti připravené. Stejně tak na ně čeká svačinka, pití a ovoce.

Pokud seberete odvahu, můžete se k našim dobrodruhům připojit a užít si stejně jako oni. Rádi vás u nás uvítáme.

- **Kolektiv ZŠ Blatenská, Horažďovice**

Podzim v Domě dětí a mládeže Horažďovice

Během října se rozběhla pravidelná zájmová činnost – pod naší hlavičkou zahájilo svou činnost přes 30 kroužků a klubů, přičemž většina z nich poběží standardně do konce května. V naší nabídce najdete i několik kurzů pro dospělé, od 2. pololetí poběží jazykové (AJ, NJ) lekce pod vedením zkušených lektorů (p. Slavíková a p. Müller). Až to epidemická situace dovolí, rádi bychom nově otevřeli keramický program pro seniory.

Spolupráce se školami v mikroregionu

Díky podpoře a ve spolupráci s MAS Pošumaví a DSO Horažďovicko jsme připravili a realizovali přes 2 desítky výukových programů tematicky orientovaných na primární prevenci (on-line bezpečnost a zdravý životní styl) a předcházení vzniku odpadů. Programy byly hrazeny uvedenými spolupracujícími organizacemi a zúčastnili se jich žáci z horažďovické ZŠ Komenského, jakož i školy z okolních střediskových obcí (N. Hory, Pačejov, Chanovice či Žihobce).

Mezinárodní spolupráce aneb francouzští dobrovolníci v PROUDU

Od 12. do 26. října 2021 hostil PROUD – Envicentrum Podbranský mlýn skupinu francouzských dobrovolníků z regionu l´Ardéche. Během pobytu se tato 10členná skupina zapojila do činnosti envicentra a přírodovědné stanice. Pomáhali se zazimováním zahrady, s moštováním jablek, ale připravili i program pro Lesní klub Ostrůvek a naše chovatelské kroužky probíhající v přírodovědné stanici.

„Dobrovolníci stihli udělat spoustu užitečné práce, moc jim za pomoc děkujeme“, zdůraznila Katka Trnková, vedoucí přírodovědné stanice. Mezi smysluplné činnosti dobrovolníků patřila mj. i dosadba aleje ovocných stromů mezi Velkým Borem a Babínem.

Projekt a celý pobyt dobrovolníků byl podpořen Evropským sborem solidarity a byl realizován společně s organizacemi Inex Sdružení dobrovolných aktivit z. s. a francouzskou organizací Concordia.

Listopad přál sportu

V první listopadovou sobotu zorganizoval náš lukostřelecký klub RAVEN historicky 1. ročník turnaje v tradiční lukostřelbě na hradě Kašperku, kterého se zúčastnilo 60 střelců z celé republiky. Oproti tomu již tradičním je Běh kolem Práchně, jehož 27. ročníku se 13. listopadu zúčastnilo 37 běžců a který se letos poprvé běžel v drobně prodloužené verzi (5,5 km), aby se trať závodu vyhnula neprůchozímu přechodu kolejí u Rosenauerova mlýna.

Akce pro veřejnost – pozvánka

Koncem listopadu (neděle 28. 11., 14.00) proběhne tradiční komentovaná prohlídka přírodovědné stanice, tentokráte kvůli covidovým opatřením pouze ve venkovním prostředí (tedy pouze domácí a hospodářská zvířata).

Pro rodiny s dětmi jsme připravili Vánoční dílnu, která proběhne v sobotu 18. prosince od 14 do 17 hodin v zámku (sál a keramická dílna). Účastníky čeká tvoření vánočních ozdob z vlny, kartonu, dřeva a jiných materiálů. Akci vedou lektorky našich rukodělných kroužků Kateřina Červená Křížová a Zdeňka Blahutová.

Poslední akcí roku 2021 bude tradičně Vánoční krmení zvířátek, které proběhne v přírodovědné stanici v sobotu 25. prosince od 10 hodin.

Pevné zdraví vám přeje

- **kolektiv DDM Horažďovice.**

01 Střelba z okna hradní věže (turnaj tradiční lukostřelby na Kašperku)

02 Výsadba ovocných stromů podél obnovené polní cesty z V. Boru do Babína

03 Vyhlášení výsledků Běhu kolem Práchně proběhlo tradičně na malém zámeckém nádvoří

Zajímavosti ze života Charity v Horažďovicích – podzim 2021

Dovolte mi využít těchto stránek k poděkování (a snad i trochu pochlubení) za práci našich zaměstnanců nejen v uplynulém roce.

V rámci slavnostního ceremoniálu předávání Ceny Charity převzala naše kolegyně a bývalá vrchní sestra domácí zdravotní péče, paní Ivanka Petrusová 19. října v katedrále sv. Víta, Václava a Vojtěcha ocenění za rok 2021. Cena je poděkováním a uznáním za obětavou práci vynikajících pracovníků, dobrovolníků či podporovatelů Charity z celé republiky. Současně je připomínkou svátku patrona charitní práce sv. Vincence z Pauly (27. září).

Paní Petrusová získala ocenění za svoji práci zdravotní sestry po svém odchodu do důchodu. Našim sestrám pomáhá se zajištěním péče již 13 let! Je pro nás vzorem nejen jako zdravotník, ale i člověk a spolupracovník. Je stále aktivní nejen u nás, ale i v řadě spolků, a tak jí (i sobě) přejeme, aby tato spolupráce trvala ještě hodně dlouho.

Na konci listopadu si u nás také připomeneme 10. výročí fungování občanské poradny. Jedná se o profesionálně poskytovanou službu – odborné sociální poradenství. Jsme rádi, že si získala důvěru nejen místních obyvatel, ale i místní samosprávy a státní správy.

Je důležitým článkem v systému místně poskytovaných služeb. V regionu je jedinou bezplatnou službou pomoci lidem, kteří se ocitli ve složité životní situaci. Získají tady informace a podporu k tomu, aby mohli svou situaci aktivně řešit. Během desetiletí se lidé nejčastěji obraceli s dotazy z oblasti majetkoprávních vztahů, sociálních dávek, důchodového a nemocenského pojištění, ale i partnerských vztahů a bydlení. Kvalitu služby se snažíme udržet díky spolupráci s Občanskou poradnou Plzeň, o. p. s.

Poradna je od roku 2018 akreditována pro poskytování služeb v oblasti oddlužení u Ministerstva spravedlnosti ČR, proto je jednou z oblastí poskytování služeb pomoc s dluhovou problematikou při insolvenčním řízení. Za poslední 3 roky měla kolegyně každoročně víc jak 50 setkání (konzultací) s lidmi, kteří řešili své finanční starosti. Poradna funguje zatím jen 1 den v týdnu (úterý 9.30–11.30; 12.30–16.00), takže jsme na tato čísla hrdí. Je potřeba zmínit, že návrh na oddlužení není možné zpracovat „na počkání“. Je potřeba shromáždit potřebné dokumenty a role poradce je pouze podpůrná, takže poradce s jedním klientem pracuje opakovaně a konzultace trvají několik hodin.

Další podpůrnou, které se věnujeme od roku 2014, je provoz potravinové banky, která pomáhá v podobě potravinových balíčků a drogerie rodinám i jednotlivcům ohroženým chudobou a sociálně slabým občanům. Zdroje potravin máme hlavně v pravidelných potravinových sbírkách (vždy na jaře a na podzim), které se konají po celé republice (letos poprvé bylo možné přispět i u nás v Horažďovicích v supermarketu Penny). Opakovaný výdej materiální pomoci je poskytován na doporučení sociálních pracovnic Městského úřadu v Horažďovicích.

Již brzy díky spolupráci s Městem Horažďovice spustíme také projekt podporovaného bydlení, které je určeno k řešení obtížné životní situace podnájemníka spojené s bydlením – nízké nájemné a pravidelná podpora umožňují uživateli např. splácení dluhů, spoření finančních prostředků na kauci, stabilizaci rodinného zázemí apod. Velkou finanční podporu nám teď na začátku projektu věnovala Diecézní charita České Budějovice z výnosu Postní almužna 2021 v celé českobudějovické diecézi. Díky ní je byt vybaven základními a současně úsporným vybavením.

Děkujeme za dlouhodobou přízeň poradně nejen Plzeňskému kraji, ale i Městu Horažďovice. Jejich přispěním se v Horažďovicích může pomocí ověřené informace, rady, aktivní poradenské podpory pomáhat opravdu každému. Za stálé nadšení pro věc a kreativní přístup pak děkuji našim kolegyním.

Služba je poskytována ambulantně (na adrese Palackého 1061, Horažďovice) i v terénní formě (můžeme přijet i k vám domů).

Kontakt:
telefon: 730 551 603
e-mail: poradna@horazdovice.charita.cz

Za Oblastní charitu Horažďovice

- **Mgr. Šárka Čáňová**

Aktuálně hledáme nové kolegy/ kolegyně na tyto pozice:

- Sestra domácí zdravotní péče na HPP
- Všeobecný/á účetní + PR pracovník na HPP
- Pečovatelka na HPP
- Pečovatelka na DPP
- Pracovník volnočasových aktivit na DPP

Bližší informace na našich webových stránkách www.horazdovice.charita.cz nebo na tel. +420 376 512 596

Listopadové přemítání

V právě skončeném měsíci jsme měli opět příležitost jednou vystoupit. Nešlo o klasický koncert, ale o zpěv na vzpomínkové mši k nedožitým 100. narozeninám Msgr. Karla Fořta, známého více jako Otec Karel. Vzhledem k tomu, že náš spolek zpíval například při svěcení zvonu, který Otec Karel našemu městu daroval, při instalaci jemu věnované pamětní desky na Mírovém náměstí nebo při přejmenování uličky z náměstí k Červené bráně na ulici Msgr. Karla Fořta, zdálo se nám více než vhodné, abychom zazpívali i při této příležitosti.

Plány na následující měsíc máme – pochopitelně – také, jen nevíme, zda a v jaké míře je bude možno uskutečnit. Snad se ale situace trochu stabilizuje. 12. prosince bychom měli zpívat na charitativní akci v Písku. V Horažďovicích nás budete moci slyšet v klášterním kostele Nanebevzetí Panny Marie ve středu 29. prosince od 16 hodin. Také plánujeme tradiční Tříkrálový koncert v pačejovském kostele v sobotu 8. ledna.

Budeme se na vás těšit a doufáme, že se všechny naše chystané akce budou moci uskutečnit.

- **Za PS Prácheň Simča Sládková**

01 PS Prácheň na kůru
02 Cestou na kůr

Dýňové strašidlo

V sobotu 30. 10. se v Třebomyslicích konala soutěž ve vyřezávání dýňového strašidla. Děti s rodiči se sešli v sále kulturního domu, vybrali si dýni a začalo to. Rodiče urputně vyřezávali, děti dlabaly a ve volných chvílích využívaly přichystanou tvořivou dílnu, kde si mohly vytvořit z ruličky toaletního papíru, z tácku, spoustu dalších tematických příšerek. Po vyhlášení a odměnění nejhezčí dýně byl pro děti připraven táborák, kde si děti opekly buřtíky. Poté prošel naší vesničkou lampiónový průvod. To vše připravila pí Lucka Borgová.

- **Božena Hošková, Třebomyslice**

Den odpadu Horažďovice 10. 11. 2021

V rámci posílení osvěty v oblasti odpadového hospodářství mezi občany Horažďovic se konal ve středu 10. 11. 2021 na horažďovickém náměstí Den odpadu, který organizoval Dobrovolný svazek obcí Horažďovicko ve spolupráci s městem Horažďovice. Součástí této osvětové kampaně bylo i několik stanovišť, kde si mohl kdokoli hravou a soutěžní formou osvěžit poznatky z oblasti předcházení vzniku odpadů, správného nakládání s nimi a správného třídění.

Tuto doprovodnou akci „Tonda Obal“ jako součást vzdělávání v odpadovém hospodářství pro nás zajistil EKO-KOM. Třídění odpadu je dobrý návyk, který by měly děti získávat a osvojit si již od útlého věku. Vzhledem k současné pandemické situaci nebyla účast škol tak vysoká, jak jsme si představovali, o to větší prostor zůstal těm, kteří se akce zúčastnili.

Děti z MŠ a vzdělávací program Tonda Obal

Děti z MŠ a vzdělávací program Tonda Obal

V průběhu „Dne odpadu“ jsme pro občany měli připravené informace o tom, jak si vedeme v odpadovém hospodářství ve srovnání s jinými regiony našeho kraje a na celostátní úrovni. Zároveň jsme prezentovali projekt vybudování nového sběrného dvora, jehož cílem je obsluhovat na základě férové spolupráce všechny obce Dobrovolného svazku obcí Horažďovicko, bez nichž by projekt takového rozsahu nebylo možné realizovat.

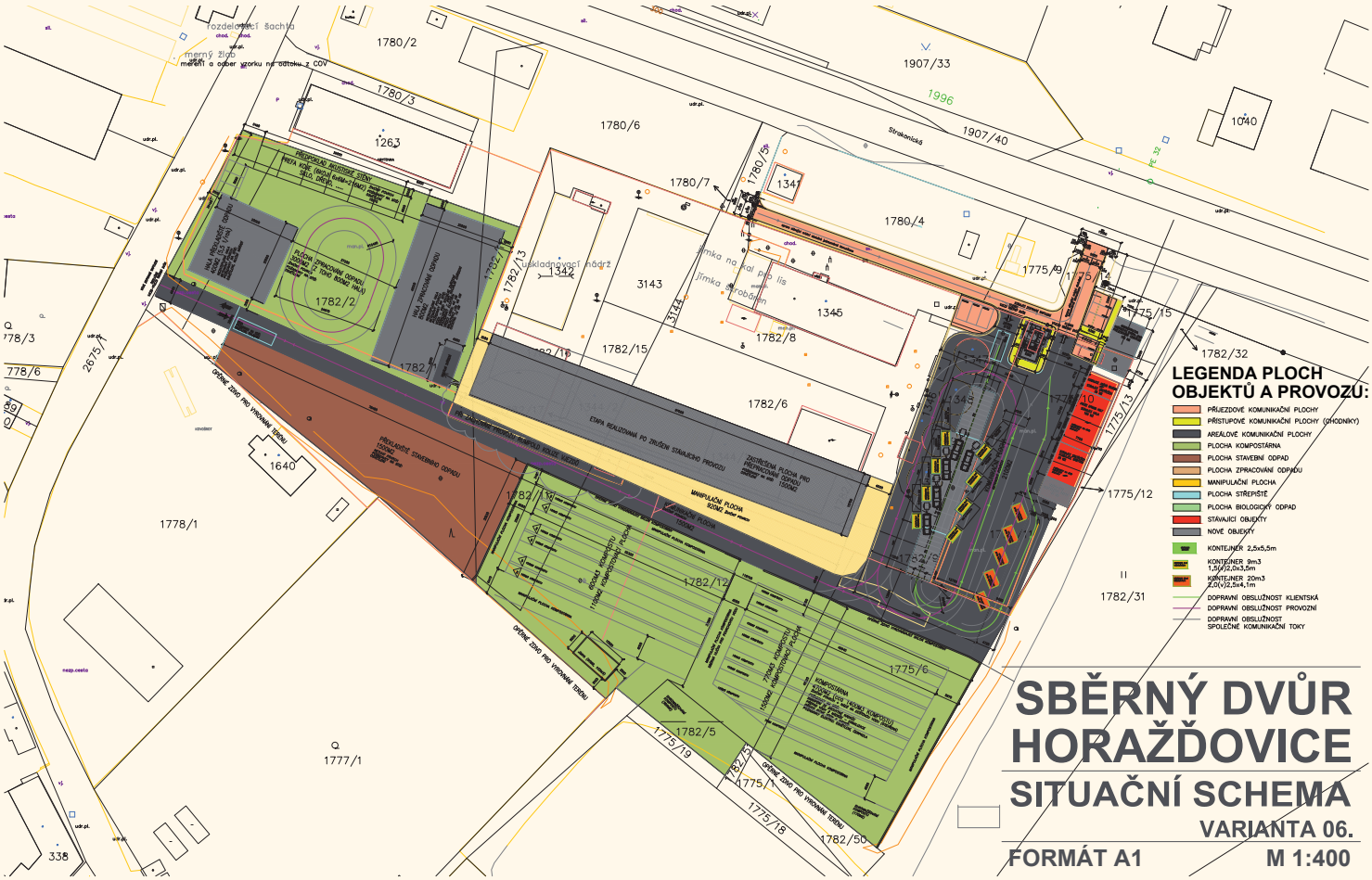

Popelnice 1100 l před vytříděním

Jedním z cílů Dne odpadu byl rozbor namátkově vybrané popelnice na veřejném prostranství, abychom získali představu o tom, jak občané Horažďovic skutečně třídí odpad. Pro demonstraci byla vybrána popelnice o objemu 1100 l od bytového domu v den vývozu.

Název	**kg**	**%**
Směsný komunální odpad	29,3	34,5
Bioodpad	15,2	17,9
Papír	10,6	12,5
Potraviny	8,3	9,8
Sklo	5,6	6,6
Plast	5	5,9
Textil	4,6	5,4
Elektroodpad	2,6	3,1
Kov	1,5	1,8
Mrtvá kachna	0,7	0,8
Potravinový olej	0,6	0,7
Léky	0,5	0,6
Nápojové kartony	0,4	0,5
	84,9	**100**

Před rozborem popelnice jsme byli připraveni na různá „překvapení“, ale výsledky nás doslova šokovaly. Z celkového množství odpadu vysypaného z popelnice (84,9 kg) bylo skutečně odděleného směsného komunálního odpadu jen 29,3 kg, tj. pouze 34,5 %!
To znamená, že přibližně 2/3 hmotnosti popelnice tvoří složky, které je možné dál vytřídit a pro které máme vytvořený systém.

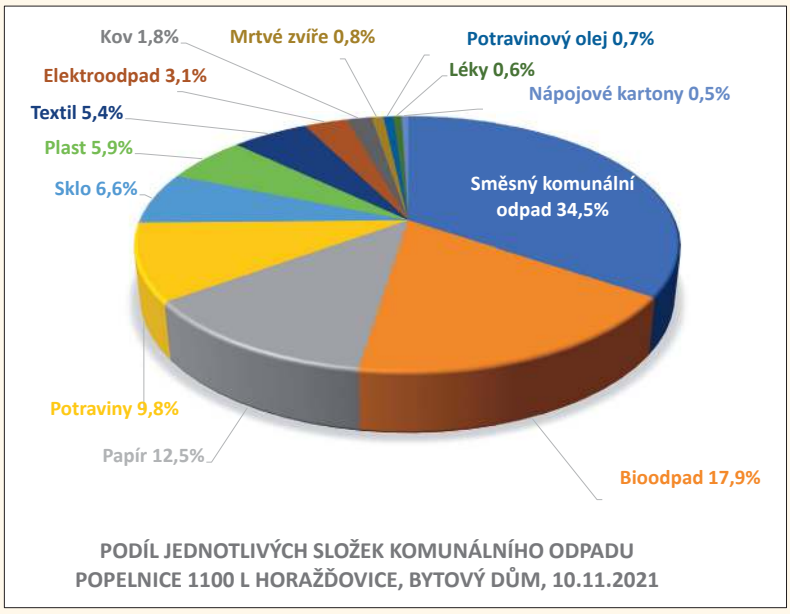

Pokud by občané, vhazující směsný komunální odpad do této popelnice třídili odpad správně, bylo by možné vytřídit ještě další podíl zejména papíru a plastu, který byl znehodnocen tím, že byl vyhozen do popelnice společně s dalším odpadem a tím znečištěn pro další recyklaci.

Některá zjištění byla skutečným překvapením. Ve městě je k dispozici síť hnědých kontejnerů a sběrný dvůr, kam je možné odkládat bioodpad. Přesto byl jeho podíl v popelnici nepředstavitelných 17,9 %.

Bioodpad 17,9 %

Nevytříděný papír tvořil v popelnici 12,5 %, přitom v některých případech byl pečlivě vytříděn v jiném obalu, jen nedůsledností a lenivostí nedoputoval do modrého kontejneru. Z fotografie je vidět, že papírové krabice jsou vhazovány do nádob nesešlápnuté. Ale krabice do popelnice vůbec nepatří a sešlapují se proto, že se zmenší jejich objem a do kontejneru na papír se toho potom vejde více, ten se nemusí tak často vyvážet, a tak dochází ke snížení nákladů spojených s likvidací tříděného papíru.

Papír 12,5 %

Dalším velkým překvapením byl podíl vyhozených potravin. Z celkové hmotnosti popelnice se jich vytřídilo 9,8 %! Je šokující, v jakém rozsahu se plýtvá jídlem. Některé potraviny byly neotevřené, a dokonce ještě v záruční lhůtě.

Potraviny 9,8 %

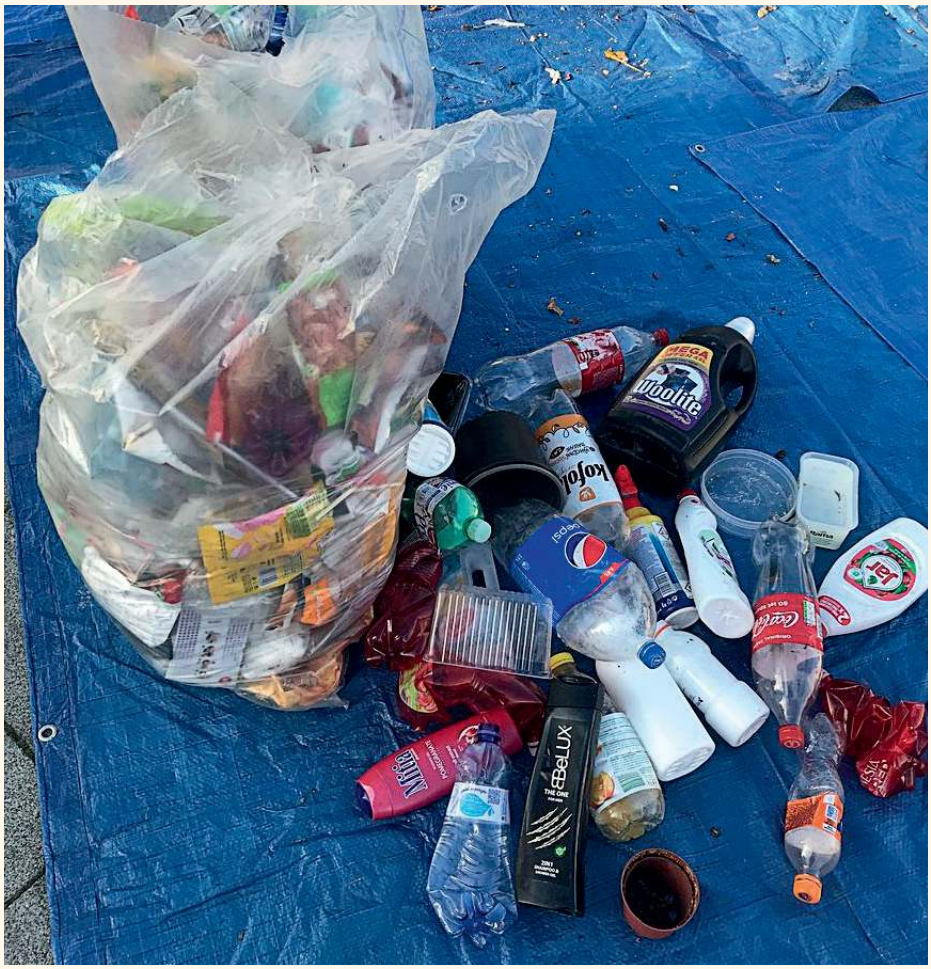

V našem povědomí panuje názor, že si jako občané ČR vedeme velmi dobře i ve třídění plastů. Jejich zjištěný podíl byl po vytřídění popelnice ještě 5,9 %. Jedná se opět o obrovské množství, zvláště když žluté kontejnery na plasty můžeme potkat téměř na „každém rohu“. Některé plasty nejsou, stejně jako papír, ani sešlápnuté. I zde je vidět, že se máme stále co učit. Když se dostane nesešlápnutý obal do kontejneru na plasty, zabírá místo dalším vytříděným plastům, kontejner se musí častěji vyvážet a náklady na likvidaci plastu rostou.

Plasty 5,9 %

Poměrně velký objem v popelnici tvořil textil. Některé oblečení bylo vyhozené čisté a mohlo být odložené do bílého kontejneru na textil. Protože však v popelnici bylo dodatečně znečištěno muselo se nechat ve směsném odpadu. Dva objemné polštáře patří do sběrného dvora.

Textil 5,4 %

Čistý textil a boty patří do bílého kontejneru, ostatní a znečištěný do sběrného dvora

Dále byly v popelnici objeveny nezmenšené kovové obaly od nápojů, které patří do šedých kontejnerů a skleněné nádoby, které patří do kontejnerů na sklo. Mezi nimi byly dokonce i vratné lahve od piva.

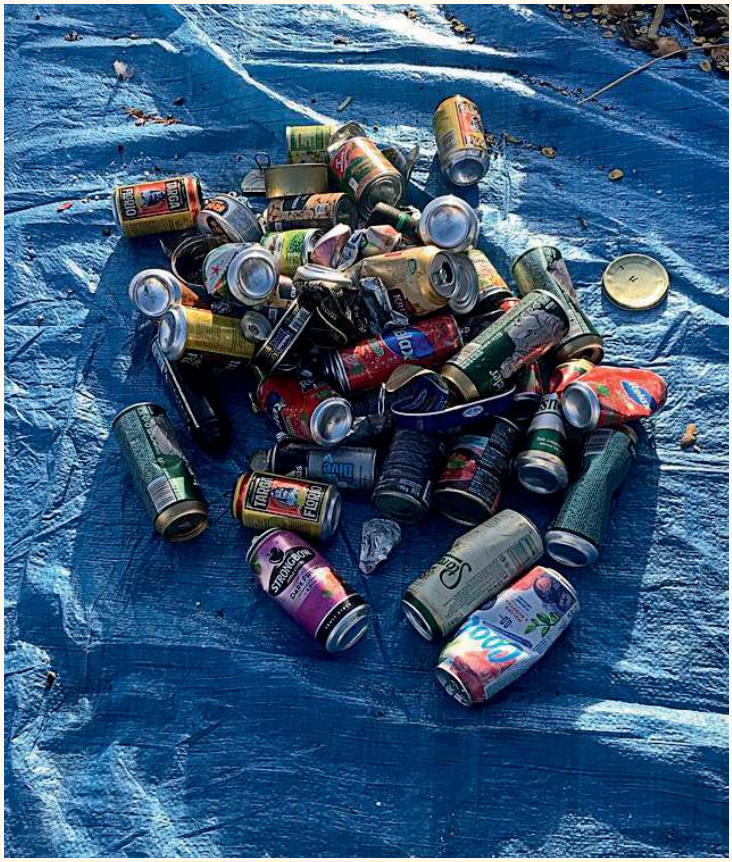

Kovové obaly patří do šedých kontejnerů

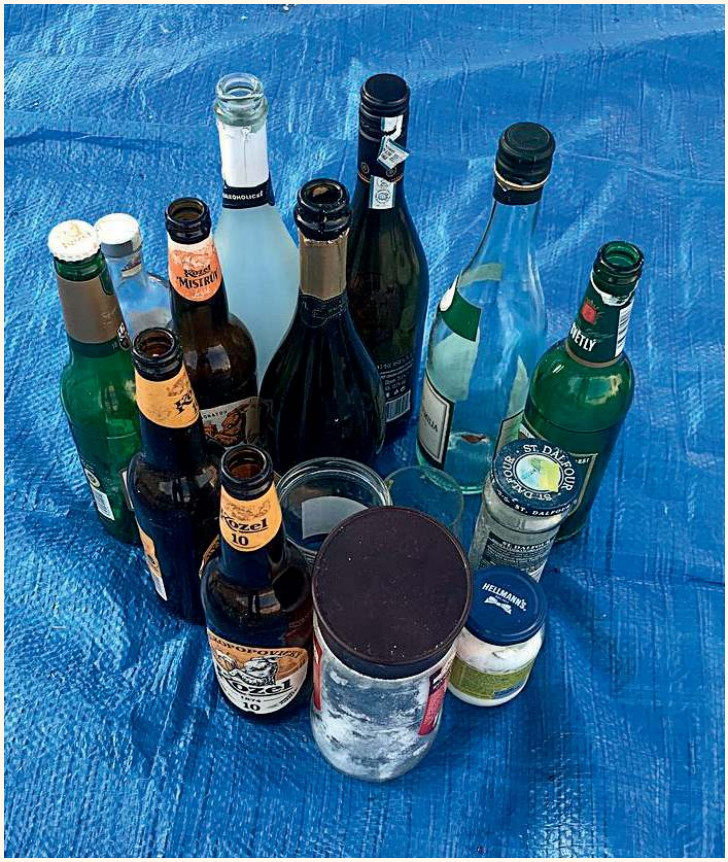

Skleněné lahve patří do kontejneru na sklo nebo do obchodu

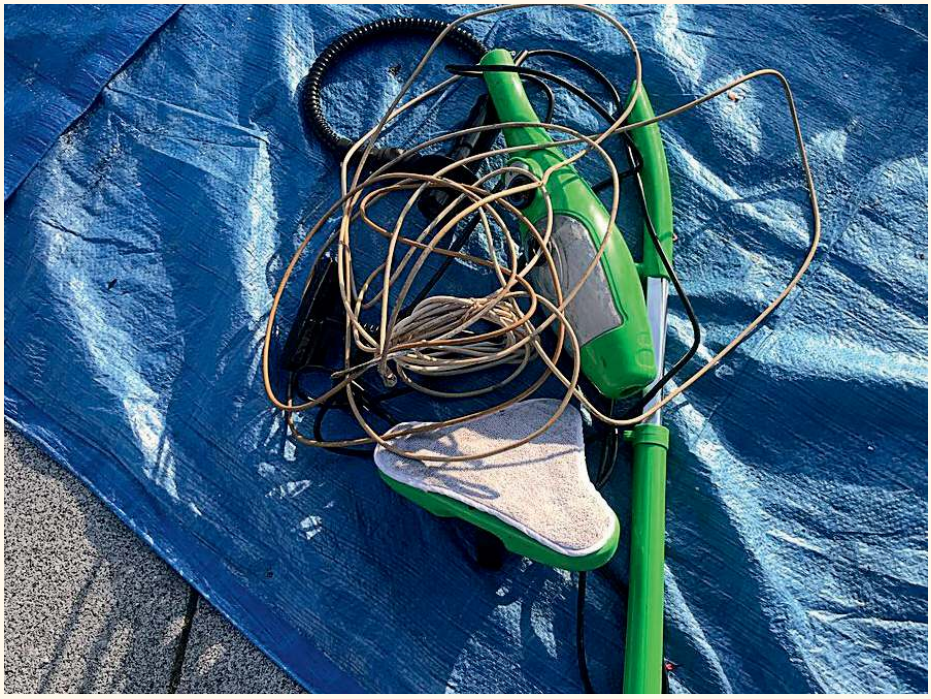

Samostatnou kapitolou byl nalezený vysavač a další drobné elektrospotřebiče, pro které jsou určeny červené kontejnery. V případě, že se tam nevejdou, je možné je odložit do sběrného dvora. Pro veškeré elektrospotřebiče existuje vybudovaný systém likvidace a zpětného odběru, do popelnice rozhodně nepatří, stejně tak jako baterie, které se mohou odevzdávat přímo v prodejnách a nebo také do sběrného dvora.

Elektroodpad patří do červených kontejnerů nebo do sběrného dvora

V malém množství byly nalezeny v popelnici zbytky léků, které tam rozhodně nepatří a je možné je odnést do lékáren, případně do sběrného dvora.

Lékovky patří do lékárny nebo do sběrného dvora

Z popelnice byl ještě vytříděn jedlý tuk. Pro tento odpad je v Horažďovicích síť zelených popelnic, ale do nich se olej vhazuje pouze v plastových uzavíratelných obalech, aby nedošlo k případnému rozbití skla, následnému znečištění nádob a okolí, nebo ke zranění obsluhy. Takže jedlý tuk byl v domácnosti správně oddělen a nebyl vylit do odpadu, protože by zbytečně zatěžoval čistírnu odpadních vod. Byl však nalit do skleněné láhve a vyhozen na nesprávné místo.

Jako poslední se zmíníme o mrtvé divoké kachně, ze které byly obratně vyjmuty lahodné kousky masa a zbytek vhozen do popelnice.

Jedlý olej v plastu patří do zelené popelnice

Rozborem popelnice bylo zjištěno, že si pouze myslíme, že umíme správně třídit odpad. Určitě ne všichni, ale jako občané máme ještě velké rezervy. Nakládání s odpady je potřeba věnovat velkou pozornost a přistupovat k němu zodpovědně. Určitě je potřebné vzniku odpadu předcházet. Pokud odpad nevznikne, nemusím ho likvidovat. Když už vznikne, musím s ním nakládat podle stanovených pravidel, aby jeho likvidace byla co nejefektivnější.

V současné době jsme pod obrovským tlakem, který nás nutí snižovat množství komunálního odpadu. Pokud nebudeme postupně redukovat jeho množství, cena jeho likvidace poroste nejenom zvyšující se cenou za skládkování, ale i pokutami, které budou spojeny s tím, jak nebudeme dosahovat jeho postupné zákonem nastavené snižování.
Pokud budeme i nadále třídit tak, jak bylo 10. 11. 2021 zjištěno rozborem namátkové popelnice, čeká nás ještě hodně práce a bude nás to všechny stát hodně peněz.
Vezměme si z této zkušenosti každý nějaké ponaučení, zamysleme se, jakým způsobem se k nakládání s odpady stavíme a začněme společně lépe.

Rozbor popelnice

DSO Horažďovicko
Město Horažďovice
MÚ Horažďovice, odbor životního prostředí
Arnika, z. s.
EKO-KOM a. s.

Bez čeho se zima neobešla

Víte, co je to kadečka? Někdo ještě ví, ale mnozí už nejspíš ani neví. A přitom tohle slovo kdysi znalo každé malé dítě, dokonce se i do příjmení některých lidí dostalo. Kdybychom se podívali do matrik, jistě bychom tam nějaké Kadečky a Kadečkové našli. Kadečky byly dříve nedílnou součástí každé domácnosti. I té horažďovické. Kadečky, tedy malé kádě, se nazývaly keramické nádoby, nejčastěji 50litrové, a nakládalo se do nich zelí. A co mělo zelí společného se zimou? No, hodně. Ještě před stoletím se žádná zima v horažďovické domácnosti bez naloženého zelí neobešla: zelí ve sklepě, brambory v lochu, jablka v seně a mouka ve spíži. To byl základ. Kdo měl ještě kravičku a prasátko – na toho bída už nemohla! Nakládané zelí bylo jednou ze základních surovin, které sloužily k přípravě zimních pokrmů. A krom toho mělo kvašené zelí ještě jednu neocenitelnou hodnotu: bylo totiž důležitým zdrojem vitaminu C, v zimě tak důležitého!

Zelí k nám údajně přišlo se Středomoří, znali a cenili si ho už staří Římané. Postupně bylo vyšlechtěno do velkých hlávek. Ovšem k jeho rozšíření přispělo hlavně to, že se dalo snadno konzervovat kvašením. To z něj udělalo důležitou potravinu zejména pro země na severu, kde zimy byly, na rozdíl od Středomoří, dlouhé a tuhé. Nedílnou součástí zimního jídelníčku bylo nakládané zelí v Rakousku, Maďarsku, Německu, Polsku, na Ukrajině, v Rusku, ve skandinávských zemích. Pochopitelně i na Slovensku, na Moravě a v Čechách. Tedy i v Horažďovicích.

Součástí každého měšťanského domu bylo i několik hektarů polí za městem. Kousek pole byl vyhrazen i pro zelí. Jeho pěstování bylo nenáročné, jen vláhy muselo mít zelí dostatek. A dobře vyhnojenou půdu. Ovšem bylo třeba, aby se do něj nepustili bělásci nebo dřepčíci. Nebo zajíci. Na podzim se zelí sklidilo: hlávky, které mívaly kolem 4 kg i více, se uřízly, očistily od vrchních listů a odvezly se z pole. A pak přišly ke slovu kadečky: hlávky se nakrájely na čtvrtky, vykrojily se tvrdé košťály, zelí se najemno nakrouhalo a připravily se přísady: sůl, kmín, cibule, popř. kopr, jablka. Někdy se přidávaly i další speciality, třeba vinný list aj. A potom přišlo to hlavní: do kadečky se sypalo nakrouhané zelí ve vrstvách, přidávaly se přísady – a šlapalo se. Nohy šlapajícího musely být ovšem čisté, řádně omyté a jejich úkolem bylo obsah kadečky řádně stlačit, aby v něm nezůstal žádný vzduch a kvašení probíhalo, jak má. Zelí pustilo šťávu, kadečka se zakryla dřevěným víkem, zatížila kameny a bylo v podstatě hotovo. A za měsíc už se mohlo kysané zelí brát.

Že se zelí používalo k přípravě řady zimních pokrmů, už bylo řečeno: nejen nejznámějšího knedlo-vepřo-zelo. Nepřekonatelné bývaly i husté polévky zelnice, které v zimě nejen zasytily, ale hlavně také zahřály. Segedínský guláš, zelné závitky, zelné karbanátky, pirohy, boršč… Kuchařky nejrůznějších zemí nabízejí jídel ze zelí nepřeberně.

A pokud někdo pole na zelí neměl nebo se s ním nechtěl pěstovat? Takovým sloužily na podzim tzv. zelné trhy, kde se sklizené zelí prodávalo k dalšímu zpracování v domácnostech. V Horažďovicích bývaly zelné trhy na náměstí. V některých městech patřily zelné trhy ke koloritu města natolik, že se dodnes zachovaly v názvu ulic a náměstí. Za všechny asi nejznámější náměstí Zelný trh v Brně. Na pěstování a zpracování zelí se později specializovali někteří podnikatelé a jejich produkce získala i širší věhlas. Nejznámější u nás bylo křimické zelí z nedalekého Plzeňska. Nebo klokotské zelí z Táborska.

Dneska už sláva domácího pěstování a zpracování zelí pominula. Z potřeby přežít zimu už dnes nenakládá zelí nikdo. A pokud má někdo doma malou kadečku s vlastnoručně naloženým zelím, je to jenom ze záliby k tradici. Všichni ostatní, když dostanou chuť na kysané zelí, zaběhnou do nejbližšího supermarketu.

- **Jiří Wagner**

01 Výřez z obrazu Karla Němce zachycuje prodej zelí na horažďovickém náměstí na začátku 20. století. – Reprofoto J. Wagner

02 Zelí – stálice na jídelníčku našich předků. Foto J. Wagner

Stavební a umělecké práce na kostele svatého Jana Křtitele za Šternberků v letech 1619–1719

(pokračování z minulého čísla HO)
V roce 1619 vtrhla do města vojska generála Karla Bonaventury Buquoye. Tehdy došlo i k poškození kostela sv. Jana Křtitele. Dle popisu pamětníka této události, městského písaře Daniele Azaffa Boleslavského, je uvedeno „…a v kostele obecním dva kusy střelby velký (děla pozn.) obecní švihovský městský též vzali a pryč odvezli“. Po vypálení města se pomalu začalo i s obnovou kostela. Nepřímo se o tom zmiňuje například kšaft Václava Racka z roku 1622, kde odkazuje kostelu „když se stavěti a dodělávati bude pomoci na klenutí 10 kop“. Významnou podporou pro obnovu kostela po této události byl odkaz postřihače Václava Rožberského v podobě 81 strychů polí a dvou domů ve městě v roce 1625. Postupně se tak navyšovalo jmění kostela. V roce 1625 odkazuje kostelu Matěj Rábský pole U lesa o rozloze 7 strychů. Podobné odkazy učinil v roce 1634 Matěj Kryspach a v roce 1664 Tomáš Hynek. V rámci vydrancování kostela došlo zřejmě k poškození či odcizení hlavního oltáře, který nahradila oltářní archa vyrobená v roce 1646 na náklady měšťana Tomáše Hynka. Tohoto roku učinili radní zápis dne 22. června, že „archu (skříňový oltář pozn.), kterouž na svůj náklad dal udělati do Nového kostela (kostel sv. Jana Křtitele pozn.), aby páni dali ji dřív než by postavena byla, malovati“. Teprve 21. září roku 1652 byl kostel povolen pražskou konsistoří k službám božím a vysvěcen. V rámci osazení nové věže nad sakristií dle plánů z roku 1853 vznikl pamětní spis se stručnou historií kostela. V ní se uvádí již neexistující dřevěný strop „tabulkový (kazetový pozn.), řezbářskou prací okrášlený malovaný strop též na obecní útraty v roce 1685 od zdejšího truhlářského mistra Matěje Švorce zhotoven“. Dřevěný kazetový strop hlavní lodi kostela byl nahrazen v roce 1853 současnými klenbami. V roce 1692 se usnesla obec přelít blíže neurčený zvon z tohoto kostela u zvonaře v Klatovech. Od roku 1693 probíhají v kostele intenzivní stavební práce. Mezi ně náleží stavba nové sakristie. Stavba započata v roce 1693, jak ukazuje vročení a šternberská hvězda na kamenném ostění vstupu do presbytáře, dokončena byla v roce násle-

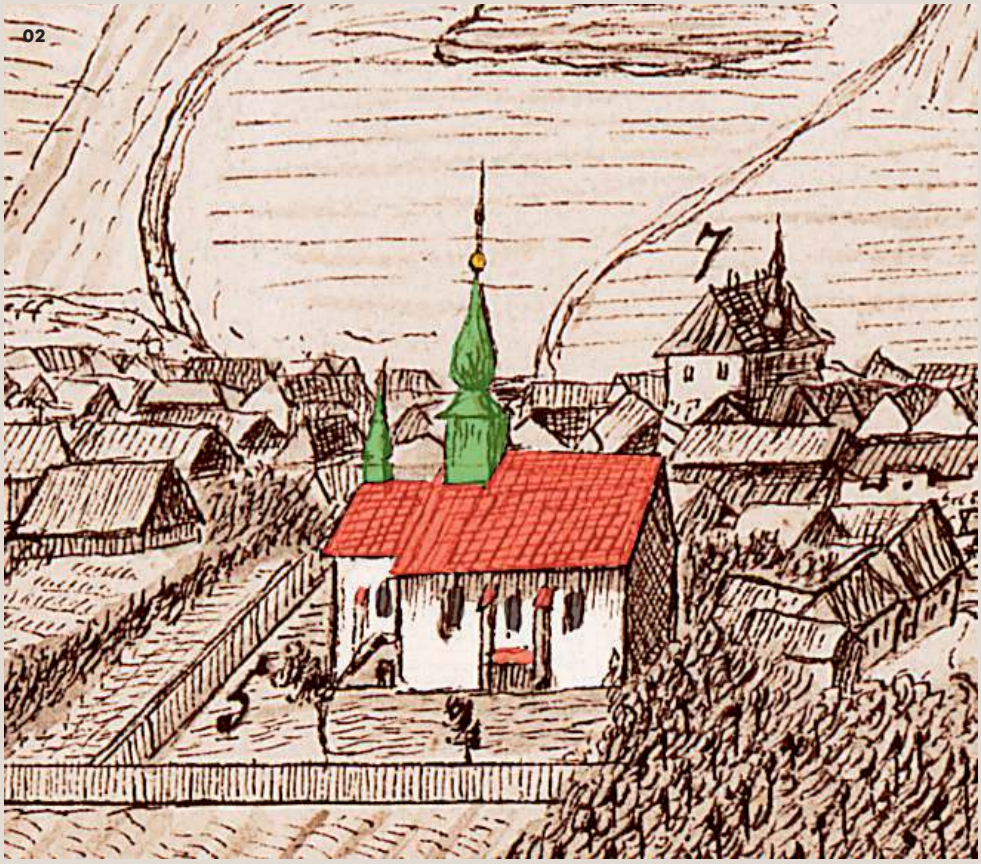

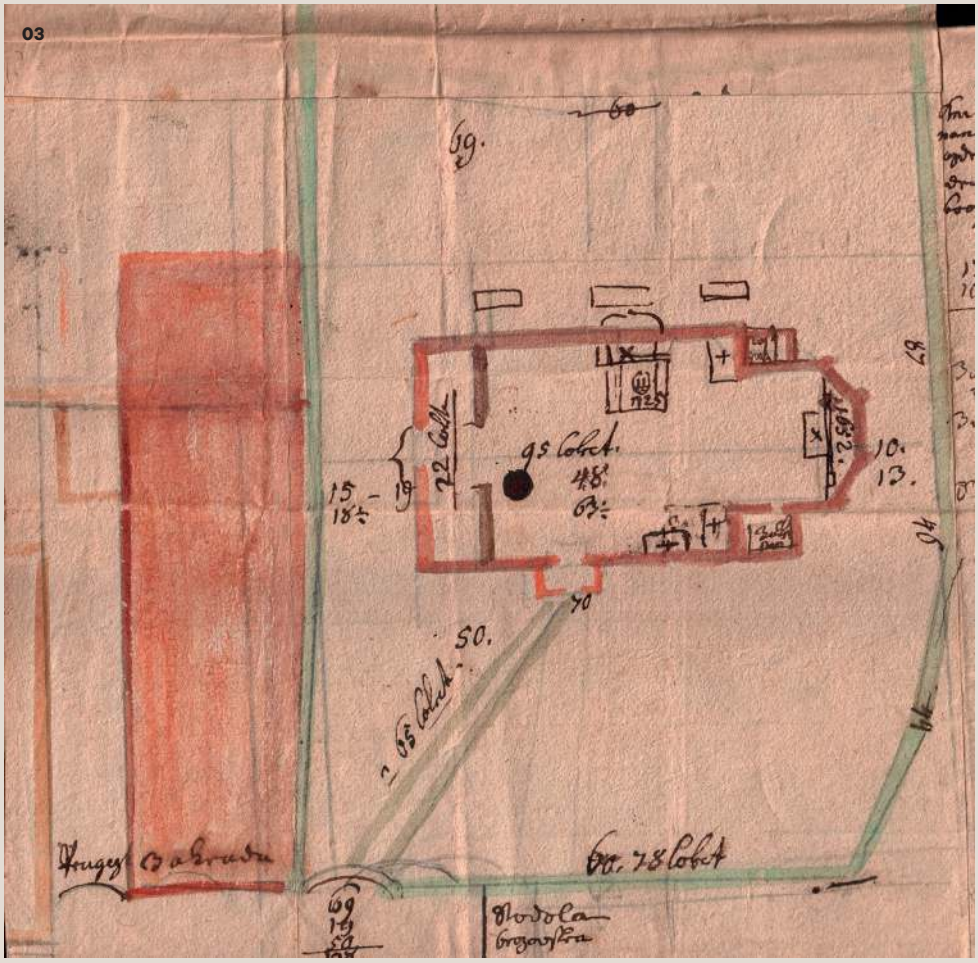

dujícím. Zdi sakristie, stejně jako obvodové zdi hřbitova, stavěli zedníci z Tyrol v květnu roku 1693. Krov vyzdvihl tesař Pavel Hladotín, střechu přikrýval tesař Martin Straka. Bartoloměj Sega dodal pro okno 13 holí železa na mříž. Truhlář z Nalžovských Hor Jan Kaisler dělal dveře do sakristie, dále nespecifikovanou tabuli, jak uvádí kniha počtů kostela „truhláři nalžovskýmu od udělání almary do sakristie na vornáty a jiné věci, od přivezení tý almary, za klih a jiné přísady za napouštění tý almary, od dělání nových lavic do sakristie“. Tato skříň je dnes zrestaurována a umístěna ve sbírkách Městského muzea v Horažďovicích. Mříž do okna vyráběl následujícího roku nejmenovaný zámečník a následně je doloženo i její pomalování malířem. Účetní kniha kostela svatého Jana Křtitele z této doby jde do takových podrobností jako nákup pasti na myši do nové sakristie. Podobně nákup liščích ohonů na ometání prachu z oltářů. Významnou osobností, která se podílela na výzdobě kostela, byl malíř Jan Näckel, rodák z Kirchbergu v Horních Rakousích. Šestého června roku 1692 si zažádal, aby mu mohlo být uděleno městské právo. Jméno bylo postupně zkomoleno na Jan Nekl. V roce 1693 je poprvé zmiňován v rámci stavebních prací prováděných na kostela sv. Jana Křtitele, kde vyzdobil kazatelnu figurální malbou čtyř apoštolů. Dodnes je to jediné dílo, které lze prokazatelně spojit s tímto autorem. V roce 1694 opravoval blíže neznámý obraz visící nad vchodem do sakristie. Dále prováděl malířské práce na kazatelně včetně zlacení. V roce 1699 se účastnil v kostele další velké akce. Tou byly malířské a pozlacovačské práce věže nad sakristií. Jmenovitě věžní báně, kterou musel nejdříve vyspravit „klomffař“, protože „někdy prostřílena byla“. Báň včetně železného kříže vyzlatil Jan Nekl. Zajímavou zmínkou je nákup příslušného pigmentu pro malířské užití. V tomto případě byl zakoupen u žida Lebla „pergkryn“ jinak verditer zelený (umělý malachit, též nazývaný horská zeleň pozn.), kterým byla zmíněná věž natřena. K utření pigmentu a jako médium pro nátěr posloužil lněný olej. Pro tyto práce bylo nakoupeno rovněž zlato a „pleveys“ (olovnatá běloba). Žid Lebl je rovněž zmíněn, když dodával salmiak na stavbu nových varhan v kostele sv. Petra a Pavla v roce 1702, aniž by bylo řečeno, k jakému úkonu byl použit. Pro hřbitovní kostel dodával Lebl rovněž plátkové zlato a stříbro. Bohužel nelze určit, zdali alespoň některé zmíněné produkty připravoval zde v Horažďovicích nebo je nakupoval jinde a dovážel. V roce 1701 postříbřil Jan Nekl krucifix a „malo-val stoleček, na kterým se svíčky prodávají“, dále zlatil schůdky s řezbou „při tabernaculum“. Na ni padla 1 kniha zlata v ceně 3 zlatých a 15 grošů. V roce 1704 v tomto kostele maloval pozitiv včetně zlacení a stříbření trub plátkovým kovem. Kniha stříbra „k pozitivu na trouby“ zde stála 42 grošů. Varhany byly vyrobeny varhanářem v městě Stříbře, kompletace včetně doplňků dělány na místě jak místními řemeslníky (zámečník, truhlář), tak varhanářem samotným. Tehdy koupeny do varhan v Praze zvonečky. Dále maloval Jan Nekl schody vedoucí na kůr. Početní kniha kostela sv. Jana Křtitele pro léta 1693–1709 je unikátním dokumentem mapující každý detail investic v tomto kostele. (pokračování příště)

- **MgA. Jindřich Šlechta**

01 Podoba kostela na vyobrazení z doby krátce po roce 1742 dle číslování (1) kostel sv. Jana Křtitele (2), dům čp. 266 (3), dům čp. 264, dříve hospoda Na Vrčeni. Na snímku je zřetelná vstupní klenutá brána na hřbitov. Dům čp. 265 vedle této brány ještě nestál.

02 Vyobrazení kostela ze severní strany na vedutě z roku 1760. Zelená barva věžičky je doložena k roku 1699.

03 Nejstarší doložený plán půdorysu kostela, polovina 18. století

Vážení čtenáři Obzoru,

žijeme v nelehkém období, kdy společně překonáváme pandemii, která zasáhla hlavně právě nás – seniory, ke kterým se také řadím. Uvědomuji si, že v budoucnu můžeme překonat krize různého charakteru, pokud bude celá naše společnost soudržná (např. očkování na covid). Přeji si žít také v občanské společnosti, která se nebude rozdělovat na mladé a staré, ale ve které budou všechny generace „táhnout za jeden provaz“ ke stejnému cíli.

Zalíbil se mi jeden citát: „Neptej se, co společnost dělá pro tebe, ale co ty pro ni můžeš udělat“. Senior chce být užitečným pro rodinu, okolí a společnost a předávat jí své znalosti, životní zkušenosti a hodnoty, a to pochopitelně ve spolupráci s druhými. Jsem přesvědčen, že kvalita života spočívá nejenom na materiálních, ale i na duchovních potřebách každého jednotlivce. Problémem dneška je rozsah a dostupnost sociálních a zdravotnických služeb, bydlení, garance důchodů, poradenské služby a další. Pro nově zvolené poslance to představuje velké výzvy.

Za věkovitou lipou – HO, roč 1921. Byla vévodkyní Ostrova. Jako pevnost stál její šedý, hluboce vrásčitý, 1 ½ m široký kmen a nad ním rozkládala se královská koruna. Zkrášlovala pohled do zeleně našeho nádherného sadu hned při vstupu a vlídně kynula všem na pozdrav větvemi staré své hlavy jako tehdy, snad před 100 lety, když vítala tehdejší návštěvníky Ostrova radostným šelestem mladých a svěžích listů.

A kolik vzpomínek váže se k památnému stromu? Vzpomínají bývalí studenti horažďovičtí na „studentskou“ lípu, v jejímž širokém stínu mívali o prázdninách svou spolkovou místnost. Na sta vzpomínek letí pod korunou věkovité lípy od všech těch, jež tam užívali za parného léta milého útulku, kteří trávili tam v oddechu mnohou šťastnou chvíli přátelského rozhovoru nebo blahého snění za koncertu bzučivých včelek, zpěvu ptáčků a temného hukotu nedalekého splavu otavského.

Od doby, kdy stromovitý obr potřeboval k záchraně své kovového obvazu, věděli jsme, že léta jeho života jsou spočítána. Od ledna roku letošního, kdy vichru padla třetina celé lípy-starušky, od té chvíle bylo jasno, že dnů jejích jest na mále. Na lavičce pod lipou sedávala v létě s bílou hlavou typická postava našeho váženého spoluobčana p. St. Mayera, jenž si hověl na lavičce s dýmčičkou v ústech. Padla nejednou otázka: „Která z těch dvou mohutných postav skloní se dříve v zem?“

Los padl na strom. Stářím a ranami zesláblý obr neodolal 7. listopadu roku 1921 prudkému nárazu vichřice. Hlava zasténala, v hrudi zapraskalo a vévodkyně Ostrova padla. Ladné skupiny ztepilých smrků okolních zapěly v bouřné noci píseň pohřební. A smutno je teď při vstupu na Ostrov.

Doslov: Po dlouhých 97 letech – při vstupu na Ostrov – již nás opět vítá nová, mladá lipka, u níž je deska připevněná na kámen s nápisem: Strom státnosti 1918. Vysazeno městem Horažďovice ku 100. výročí založení republiky. Nezapomínejme na své kořeny! Horažďovice 28. října 2018. Nechť roste a sílí strom, který je symbolem všech Čechů a Slovanů!

A kdože to byl výše zmíněný Stanislav Mayer? Od založení zdejšího hasičského sboru v roce 1878 byl jeho velitelem až do roku 1901 a potom do r. 1924 jeho starostou… Funkci starosty města vykonával v letech 1877–1895. Byl členem Českého zemského sněmu, okresního zastupitelstva, Obchodní a živnostenské komory v Plzni, ve státní železniční radě a v České agrární straně. Kromě hasičů byl také členem Sokola, Pěveckého spolku Prácheň, Národní pošumavské jednoty a dalších. Zemřel roku 1924 ve věku 83 roků. Byl to plodný život! Čest jeho památce! Vám všem hodně zdraví a pěkný zbytek podzimu přeje

- **Karel Halml**

Knižní novinka horažďovické rodačky

Češka v Anglii – Alena Damijo

Alena Damijo /pro místní Alenka Dudová/ své čtenáře nikdy nezklame. Její texty jsou plné jemného humoru a načichlé nenásilnou ironií se závanem nevtíravé osvěty. Tentokrát se vydává i se svou rodinou na výlety a její t(r)ipy za všechny prachy opravdu stojí za to. Přináší třicet šest fejetonů o cestování po britských ostrovech a jeden bonusový o cestě do Španělska. Města, hrady a zámky, památky, kavárny a restaurace, dopravní prostředky, okolní krajina, počasí – to vše s vámi prozkoumá a samozřejmě nezapomíná ani na všechny historky a pocity, které dané cesty doprovázely. Tak na co ještě čekáte? Hurá balit!

Knihu zakoupíte v knihkupectví na Mírovém náměstí.

- **Jana Kotrbová**

Horažďovická stopa tragického příběhu z války

V den výročí, kdy byla známá divadelní a filmová herečka Anna Letenská 24. října 1942 popravena v Mauthausenu, odhalili jí v rodných Nýřanech u Plzně bustu. V tisku i v televizi byla rovněž zmínka o jejím manželovi Vladislavu Čalounovi, který byl popraven o tři měsíce později. Oba se provinili tím, že byli zapojeni do takzvané „akce Kubiš“. Pomáhali parašutistům, kteří 27. května téhož roku provedli atentát na zastupujícího protektora Reinharda Heydricha. Vladislav Čaloun ukrýval lékaře Břetislava Lyčku, který ošetřoval jednoho z atentátníků, Jana Kubiše. Proč zmiňuji tento tragický příběh? Vladislav Čaloun se narodil Marii Čalounové, rozené Loucké, a učiteli Františku Čalounovi. Žil s rodiči nedříve v Hejné a později v Horažďovicích v domku u krejčího Metličky. Marie Čalounová, která po rozvodu změnila jméno, je pochována na zdejším hřbitově. Zemřela dříve a tragické smrti svého syna a snachy se nedožila. Na náhrobku, který jí nechaly postavit její děti, Vladislav a Alena Čalounovi, je nápis: „Drahé mamince Alena a Vláďa“. Každý rok v den Památky zesnulých chodím na hrob zapalovat svíčku nejen zapomenutému hrdinovi Vladislavu Čalounovi, ale i jeho matce Marii Loucké, Podrobněji je celý příběh Anny Letenské a Vladislava Čalouna popsán v knize Stanislava Motla „Mraky nad Barrandovem“.

28. října 2021

- **Pavla Králová**

Připomínka 17. listopadu

V předvečer státního svátku Dne boje za svobodu a demokracii jsme měli příležitost užít si v impozantním secesním sále horažďovického hotelu Prácheň svátek krásné hudby.

Zhruba z poloviny zaplněný sál – obavy ze stoupající křivky nákazy se bohužel podepsaly i na této akci – přivítal populárního virtuózního českého houslistu Pavla Šporcla s jeho hostem, kytaristou Lukášem Sommerem. V rámci jejich nového projektu Paganiniána zazněly virtuózní skladby Alfreda Schnittkeho, Nathana Milsteina a Nocolló Paganiniho. Součástí programu byly i virtuózní variace na píseň Kde domov můj, kterými P. Šporcl vyjádřil svou národní hrdost. Neboť jak jinak by měl mluvit hudebník, když ne hudbou? Na závěr koncertu bylo možné zakoupit si CD s vlastnoručním podpisem Pavla Šporcla.

Diváci odměnili oba interprety dlouhotrvajícím potleskem a po koncertě šli zapálit svíčky na Mírové náměstí, kde bylo připraveno malé pietní místo k 32. výročí sametové revoluce.

Myslím, že město Horažďovice si připomnělo toto výročí důstojně, s radostí a nadějí do dalších dní.

- **Simča Sládková**

01 Koncert Pavla Šporcla

02 Pietní místo na Mírovém náměstí

Městská knihovna • Horažďovice

Hrátky s pamětí

Nenechte svůj mozek zahálet!
Kvízy, testy a praktické ukázky trénování paměti
Přijďte mezi nás! A nezapomeňte na brýle!

pondělí 13. prosince 2021 • 14.30 hod.
• sál Městské knihovny Horažďovice

Prosíme všechny účastníky o dodržování aktuálních bezpečnostních opatření.

Horažďovice • perla Otavy

Městská knihovna • Horažďovice

Dílnička s příběhem

vánoční tvoření

rukodělné tvoření s příběhem pro děti od 3 do 10 let se Žanetou Soukupovou

1. prosince 2021 • 15.00 hod. • sál městské knihovny

Zájem hlaste na e-mail: dilnickaspribehem@seznam.cz
Prosíme všechny účastníky o dodržování aktuálních bezpečnostních opatření

Horažďovice • perla Otavy

Adventní koncert

Martina Kociánová / zpěv
Kateřina Englichová / harfa

11. prosince 2021 • 18.00
Kostel sv. Petra a Pavla • Horažďovice

Vstupné: 150 Kč. Předprodej vstupenek od 1. 12. 2021 v podatelně MěÚ Horažďovice, Mírové náměstí 1 nebo na místě 30 minut před začátkem koncertu. Vstup na koncert se bude řídit dle aktuálních vládních nařízení.

Horažďovice • perla Otavy

Adventní jarmark

sobota 11. prosince 2021 • 9–12 h
Mírové náměstí • Horažďovice

Řemeslný a farmářský jarmark, představení živých dravců Milanem Zalešem, hudba, občerstvení

Horažďovice • perla Otavy

Advokátní kancelář Mgr. Dušan Havlena

Kontaktní telefon: 722 905 684
Email: ak.havlena@gmail.com, www.ak-havlena.cz
adresa pobočky: Ševčíkova čp. 32, Horažďovice
Úřední hodiny:
Středa: 09:00-17:00 hod.
Pátek: 09:00-13:00 hod.

- právní služby ze všech oblastí práva, včetně zastupování před soudy a jinými úřady
- sepisování všech druhů smluv-kupní, darovací, směnné apod.
- návrhy na povolení oddlužení, pokud se nacházíte v neřešitelné finanční situaci
- vymáhání pohledávek

Provádím veškeré **ZEDNICKÉ PRÁCE**
— omítky, malířské práce, kompletní rekonstrukce bytového jádra, obklady, dlažby, bourací práce a další práce dle domluvy.
Tel: 721 757 399

Zednictví – Jiří Svoboda

Provádíme zednické práce, úprava bytového jádra, obklady a dlažby, sádrokartony, štukové a šlechtěné omítky, zateplovací systémy, zemní a výkopové práce.
Přijmu zedníka, brigádníka. Tel.: 725 763 582

Cukrárna Kavárna *Segafredo*
v Blatné – firma Martina Zdvořáčková
PŘIJME

PRODAVAČKU – SERVÍRKU

Čistý měsíční příjem 20 000 ÷ 25 000 Kč

- Nevyučené v oboru zaučíme.
- Mezi směnami možnost ubytování.
- Příspěvek na dopravu, stravu a další benefity.
- Nabídka zařízeného služebního bytu 1+0
- Přijmeme brigádnice na víkendy, tj. SOBOTY a NEDĚLE – studenty o víkendech i mimo ně, v době jejich volna.
- Možnost přivýdělku na vedlejší pracovní poměr.

Kontakt: Osobně v cukrárně v Blatné, nebo na tel.: 602 659 545, resp. 608 939 373

Koupím Simson S51 Enduro, Elektronik
stav nerozhoduje
Jawa pionýr, moped, pérák, ČZ
a auto moto veteran díly.
Tel. 776 822 803.

ČIŠTĚNÍ INTERIÉRŮ VOZIDEL

Mik cleanning style

Jiří Mikuláš, Vlkonice č.p. 53
tel.: 605 728 868

www.mikstyle.cz

Plzeň
Český rozhlas

Humoriáda – zasmějte se s námi

pondělí–pátek | 16.00–17.00 hodin
Horažďovice 102.4 FM | R-PLZEN
www.humoriada.cz

v hlavní roli
EVA URBANOVÁ

SMETANOVA OPERA
LIBUŠE
KLÁŠTER U NEPOMUKA
11. 6. 2022 / 17.00

plzenskavstupenka.cz
a infocentra regionu

PFEIFER

Pfeifer – stabilní rodinná firma s budoucností.

Volné pracovní pozice v Chanovicích:

- Obsluha lisu
- Obsluha výrobní linky
- Směnový údržbář
- Řidič bočního VZV – nakládka kamionů na hale – 2 směny
- Řidič VZV nad 5t

Nabízíme:

- Atraktivní systém odměňování
- Transparentní prémiový systém
- 13. plat, stravenky
- Náborový příspěvek 12.000,- Kč
- Příspěvek na penzijní připojištění ve výši 3% hrubé mzdy
- Svozy do zaměstnání ze směrů: Klatovy, Sušice, Horažďovice, Nepomuk, Strakonice a Blatná

Přijďte se informovat osobně každou středu v 9,00 hod, popř. zavolejte a domluvte si datum a čas, který Vám vyhovuje.

kariere.pfeifergroup.com
Vše kolem zaměstnání u firmy Pfeifer
ONLINE PŘIHLÁŠKA

PŘIDEJTE SE K NÁM A STAŇTE SE SOUČÁSTÍ SILNÉ RODINY PFEIFER! TĚŠÍME SE NA VÁS!

Pfeifer Holz s.r.o · paní Ivana Šimonová
Chanovice 102 · CZ-341 01 Horažďovice
Tel. 602 659 522 · nabor@pfeifergroup.cz

PALIVOVÉ DŘEVO Dřevuška

Tel: 737 290 440

Fb: Palivové dřevo Dřevuška

Podlahy • bytové doplňky Krejčová

Podlahy a bytové doplňky Krejčová

Havlíčkova 49, Horažďovice

Nakupte vánoční dárky v předstihu a za starý vosk získejte **svíčku zdarma**

www.podlahyhorazdovice.cz

Elika spol. s r.o.

PRODEJ PALIV

VÁNOČNÍ OTEVÍRACÍ DOBA:

20.12. PO 7:00 - 15:30
21.12. ÚT 7:00 - 15:30
23.12. - 26.12 ZAVŘENO
27.12. PO 7:00 - 15:30
28.12. ÚT 7:00 - 15:30
29.12. ST 7:00 - 15:30
30.12. ČT 7:00 - 14:00
31.12. - 2.1. ZAVŘENO
3.1. PO 7:00 - 15:30

UHLÍ • BRIKETY • KOKS • DŘEVO

PF 2022

Děkujeme všem zákazníkům za projevenou přízeň, přejeme hezké vánoční svátky, mnoho štěstí, klidu, pohody a pevné zdraví v novém roce 2022.

ELIKA spol. s r. o.
Strakonická 363, Horažďovice

telefon: 376 511 881
mobil: 737 851 355

ROSA computers

Otevírací doba:
Po - Pá: 8:00 - 12:00 / 13:00 - 17:00
So: 8:00 - 12:00

LIKE US ON facebook

KONDIČNÍ PROHLÍDKA

6 kroků pro lepší výkon vašeho notebooku

Kaspersky Internet Security v hodnotě 499 Kč jako dárek

Cena Kondiční prohlídky
499 Kč

Možnost objednání termínu prohlídky
Kontakty na: www.rosacom.cz/kontakty/

ROSA computers

iLikeNEW.cz

Ve spolupráci s iLikeNEW.cz nově u nás v nabídce použité iPhony
Otestované, plně fukční a se zárukou minimálně 6 měsíců

Apple iPhone X
64GB Space Grey
Kat. A

Použitý iPhone od iLikeNEW.cz

- Kapacita baterie 90%
- ZÁRUKA 6 MĚSÍCŮ

kód: 354869094927928

8 790,-

Apple iPhone 7
32GB Gold
Kat. A-

Použitý iPhone od iLikeNEW.cz

- Kapacita baterie 82%
- ZÁRUKA 6 MĚSÍCŮ

kód: 353074099843953

4 290,-

Modely skladem -> https://www.rosacom.cz/nabidka-akcniho-zbozi/

Do školy, do práce, na doma ...?
Laserové a inkoustové tiskárny i náplně k dispozici u nás!

Brother HL-1222WE

2 519,-

Brother DCP-1622WE

3 539,-

HP DeskJet 2720E

1 299,-

HP DeskJet 3762

1 499,-

ed PROFI | COMFOR | SWS | ESSOX | refurbished renovované PC

Muzeum

2. 12. čtvrtek • 19.00 • divadelní sál muzea
Křesťan a peníze
Je možné úspěšně podnikat dle biblických principů?
Přednáška Mgr. Vladimíra Ledviny, ekologa, krajinářského architekta a podnikatele

3. 12. pátek • 17.00 a 18.00 • divadelní sál muzea
Loutkové představení Čerti na hradě
Hraje TYJÁTR Horažďovice

9. 12. čtvrtek • 19.00 • divadelní sál muzea
Co kdyby čas a peníze nebyly problém? aneb Jak pomoci planetě i sobě?
Domácí ekologie vs. ekonomie domácnosti
Přednáška Mgr. Vladimíra Ledviny, ekologa, krajinářského architekta a podnikatele

17. 12. pátek • 17.00 a 18.00 • divadelní sál muzea
Loutkové představení Vánoční pohádka
Hraje TYJÁTR Horažďovice

Kavárna Šibule

1. 12. středa • 14.00–18.00
Vánoční tvořivá dílna
Malujeme trička, vyrábíme dárečky i vánoční dekoraci.

6. 12. pondělí • 17.00–19.00
Život s Pěti Tibeťany
Jak si udržet kondici a zdraví.

12. 12. neděle • 15.00
Dostaveníčko...
Lidové písničky s pp. Hlobíkem a Šimáčkem.

18. 12. sobota • 15.00
Předvánoční zastavení
... s Libuší Žákovou z Písku.

27. 12. pondělí • 15.00
Předsilvestrovský dýchánek
Veselí s Edou Červeným a jeho h armonikou.

Kulturní dům

19. 12. neděle • 18.00
Vánoční koncert
Volné sdružení horažďovických zpěváků a muzikantů

20. 12. pondělí • 17.00
Vánoční koncert žáků ZUŠ Horažďovice

25. 12. pátek • 20.00
Kabát revival
celovečerní bigbít

30. 12. čtvrtek • 15.00
Posezení s písničkou
Malá muzika Nauše Pepíka

Městská knihovna

1. 12. středa • 15.00 • sál knihovny
Dílnička s příběhem – vánoční tvoření
Rukodělné tvoření s příběhem pro děti od 3 do 10 let s Žanetou Soukupovou
Zájem hlaste na e-mail: dilnickaspribehem@seznam.cz

13. 12. pondělí • 14.30 • sál knihovny
Hrátky s pamětí
Kvízy, testy a praktické ukázky trénování paměti

Půjčovní doba 20. 12. 2021 – 3. 1. 2022
Oddělení pro dospělé

Po 20. 12.	8.00–11.00 / 13.00–18.00
St 22. 12.	8.00–12.00 / 13.00–17.00
Pá 24. 12.	SVÁTEK
Po 27. 12.	ZAVŘENO
St 29. 12.	ZAVŘENO
Pá 31. 12.	ZAVŘENO
Po 3. 1.	8.00–11.00 / 13.00–18.00

Půjčovní doba 20. 12. 2021 – 3. 1. 2022
Oddělení pro děti a mládež

Po 20. 12.	12.00–16.30
St 22. 12.	12.00–16.30
Pá 24. 12.	SVÁTEK
Po 27. 12.	ZAVŘENO
St 29. 12.	ZAVŘENO
Pá 31. 12.	ZAVŘENO
Po 3. 1.	12.00–16.30

Prosíme všechny účastníky o dodržování aktuálních bezpečnostních opatření.

Město Horažďovice

11. 12. sobota • 9.00 – 12.00 • Mírové náměstí
Adventní jarmark
Farmářský a řemeslný jarmark s kulturním programem.

11. 12. sobota • 18.00 • kostel sv. Petra a Pavla na Mírovém náměstí
Adventní koncert
Martina Kociánová – zpěv,
Kateřina Englichová – harfa

Hotel Prácheň

8. 12. středa • 17.00
Mikulášský koncert žáků ZUŠ Horažďovice

DDM

28. 11. neděle • 14.00 • Přírodovědná stanice
Komentovaná prohlídka venkovních chovů PS
Tradiční prohlídka chovaných živočichů s výkladem (pouze venkovní chovy – domácí a hospodářská zvířata).

18. 12. sobota • 14.00–17.00 • dílna keramiky + sál, Zámek
Vánoční dílna pro rodiny s dětmi
Tvorba vánočních ozdob z vlny, kartonu, dřeva, aj. materiálů s K. Červenou a Z. Blahutovou.

25. 12. sobota • 10.00 • Přírodovědná stanice
Vánoční krmení zvířátek.

Ostatní

4. 12. sobota • 19.00–23.30 • Mashtal Pub HD
Mashtal PUNK
Taktika kyselejch hroznů, P.V.A., Prášek proti blbosti

18. 12. sobota • 17.00 • Mírové náměstí
Pietní setkání u příležitosti 10. výročí úmrtí Václava Havla

29. 12. středa • 16.00 • Kostel Nanebevzetí Panny Marie
Vánoční koncert
Pěvecký spolek Prácheň

Koncerty Velkoboru
Pěvecký a chrámový sbor Velkobor vás o letošním adventním a vánočním období potěší 8 koncerty. Samozřejmě pokud současná situace dovolí, a proto sleduje naše FB stránky.
11. 12. sobota • 16.00 • Společenský dům Rabí
11. 12. sobota • 18.00 • kostel sv. Cyrila a Metoděje Čímice
12. 12. neděle • 14.00 • kostel Narození P. Marie Písek
17. 12. pátek • 16.30 • DPS Horažďovice
17. 12. pátek • 18.30 • KD Olšany
18. 12. sobota • 18.00 • kostel sv. Ondřeje Bezděkov
22. 12. středa • 18.00 • kostel sv. Petra a Pavla Záboří
28. 12. úterý • 18.00 • kostel sv. Jana Křtitele Velký Bor

Uzávěrka dalšího čísla je 13. prosince v 10.00 hod., vydání 17. prosince 2021. Redakce si vyhrazuje právo vybrat k otištění příspěvky pisatelů podle potřeb OBZORU.
Příspěvky svým rozsahem delší než jeden list A4 budou redakčně kráceny. Náklad 2 700 výtisků. Distribuováno do každé rodiny horažďovického obvodu zdarma.
Vydavatel a nakladatel Město Horažďovice, Mírové náměstí 1, IČO 00255513. Tel.: 371 430 557, e-mail: obzor@muhorazdovice.cz. Za věcnou a jazykovou správnost textu odpovídají autoři. Redakční rada: Ing. Hana Kalná, Mgr. Ing. Pavel Vondrys, Jitka Chalupná. Povoleno OkÚ Klatovy pod registrační značkou MK ČR E 11846.
ISSN 1802-7741. Tisk: Dragon Press, Klatovy.