OBZOR

Obzor • Horažďovice
Únor 2020 • ročník XXIII. (XLI) • číslo 2
Měsíčník občanů města Horažďovice a přilehlých obcí.

2

Vážení spoluobčané,

zima ještě pořádně nezačala a už pravděpodobně končí. Únor bílý, pole sílí? Místo sněhu nás potrápily vichřice, četné dešťové přeháňky a celkově bláznivé počasí. Běžný obrázek posledních dní z našeho okolí byly polámané a popadané větve, rozlítané odpadky, vyvrácené dopravní značky a povalené reklamní tabule. Hlavním úkolem byl tedy především úklid a odstraňování následků velmi větrného počasí.

Příliv poměrně teplého vzduchu nás lákal také vyrazit na zahrádky. Kontejnery na bio odpady jsou toho důkazem. Bohužel tam někteří jedinci nacpou vše, včetně plastových tašek a obalů. Díky tomu pak biologicky rozložitelný odpad nemůže být odvezen do kompostárny, ale je likvidován jako jiný komunální odpad za mnohem vyšší cenu. To se pak samozřejmě odráží v celkově vyšších nákladech na likvidaci odpadů pro nás všechny.

Během února proběhla další setkání s občany v Babíně a Komušíně. V obou těchto lokalitách zůstávají k dořešení obecní budovy, stav komunikací a majetkové vztahy pro dokončení projektové dokumentace na výstavbu vodovodů a kanalizace, včetně čistíren odpadních vod. Další společné setkání s občany proběhlo na výroční schůzi Spolku rodáků a příznivců města. Početná základna tohoto spolku měla možnost se zeptat na vše, co se ve městě děje a co se plánuje v nejbližším období.

Na základě našeho pozvání přijel do Horažďovic diecézní biskup Mons. Kročil. Na společné schůzce i s naším panem farářem byl hlavním bodem jednání technický stav kostela sv. Petra a Pavla a stav zámeckých a církevních teras. Ty na jaře projdou malou rekonstrukcí v rámci akce revitalizace Parkánu.

Na Krajském úřadě v Plzni proběhlo další jednání s panem hejtmanem a zástupcem společnosti Senecura o již konkrétním zapojení plánovaného domova pro seniory do základní sítě sociálních služeb Plzeňského kraje. Jak jsme již psali v minulém čísle, je toto zapojení do uvedené sítě existenčně důležité pro budoucí provoz domova, aby pobyt v něm byl finančně dostupný pro místní občany. V současné době se připravuje písemné Memorandum, ve kterém se Plzeňský kraj zavazuje dodržet tento příslib. Výstavbu i provoz domova by pak měla realizovat již zmiňovaná společnost Senecura, která na stejném principu buduje domov ve městě Chotěboř a již provozuje domov ve městě Telč.

S blížícím se jarem se stává aktuálním tématem i jarní úklid. Naše město se jako každoročně zapojí do akce „Ukliďme svět, ukliďme Česko“. Tato akce dobrovolníků proběhne v sobotu 28. 3. ve vybraných lokalitách. Více informací uvnitř toho čísla.

V současnosti jsme těsně před schválením rozpočtu na letošní rok, únorem skončí rozpočtové provizórium a investiční akce se budou moci začít realizovat. Loňský rok 2019 skončil finančně téměř vyrovnaný. Rozpočet pro rok 2020 je plánovaný jako schodkový, ale stále s použitím vlastních finančních prostředků.

Přejeme vám hezké jarní dny a zveme vás, kromě jiného, i na divadelní přehlídku ochotnických divadel ve dnech 12.–15. 3. do kulturního domu.

- **Ing. Michael Forman, starosta**
  Ing. Hana Kalná, místostarostka

Divácká porota – výzva

Pokud patříte k divadelním nadšencům, kteří navštíví a zhlédnou všechna soutěžní představení letošní horažďovické divadelní přehlídky, dovolujeme si vás oslovit, abyste se i vy stali součástí divácké poroty, která na konci programu vybere vítěze očima publika. Máte-li zájem, přihlaste se, prosím, při vstupu na prvním, čtvrtečním představení.
Budeme se těšit i na váš hlas a účast!

01 Plynové lampy
02 Tři verze života

01

02

37.

Západočeská oblastní přehlídka činoherního a hudebního divadla

12.–15. 3. 2020
Kulturní dům Horažďovice

Město • Horažďovice

Program:

Čtvrtek 12. 3.
20.00
Vratislav Blažek: Světáci • Divadlo Schody Sušice

Pátek 13. 3.
14.30
Dějiny českého národa očima páťáků
• Žáci 5. ročníku ZŠ Komenského Horažďovice
• Nesoutěžní představení

17.00
Ingvar Ambjørnsen: Elling
• Herecká škola Blanky Luňákové Plzeň

20.00
Patrick Hamilton: Plynové lampy
• Tyjátr Horažďovice

Sobota 14. 3.
9.30
N. V. Gogol: Revizor • Za oponou Klatovy

14.00
Jacques Joseph, Petr Janda: O dvou stranách jedné zdi • 39D Plzeň

17.00
Yasmina Reza: Tři verze života
• Divadelní studio D3 Karlovy Vary

20.00
Dave Freeman: Dovolená s rizikem
• Divadlo bez zákulisí Sokolov

Neděle 15. 3.
10.00
Oldřiška Ciprová: Nebezpečně sexy
• Divadlo MAEBH Třemošná

13.30
Csaba Székely: Jsou to zvířata
• Divadlo JakoHost Plzeň

16.30
Slavnostní vyhodnocení

Vstupné na jednotlivá představení 50 Kč.
Vstupenky si zakoupíte před představením v KD.

Úvěry z fondu rozvoje bydlení nově

Upozorňujeme zájemce o získání zvýhodněných úvěrů z fondu rozvoje bydlení Města Horažďovice na zvelebení obytných budov nebo bytů, že město vyhlásilo 12. února 2020 výběrové řízení na jejich poskytování.
Podmínky výběrového řízení jsou zveřejněny na úřední desce a na internetových stránkách města na adrese: http://www.muhorazdovice.cz/muhd/
Žádost o úvěr se podává na závazném formuláři, který je k dispozici na Finančním odboru města Horažďovice (číslo tel. 371 430 550) nebo na internetových stránkách města ve složce formuláře pro podání – odbor finanční.

Z fondu se poskytují úvěry na tyto tituly:

Titul	Název / účel	Roky	Úrok p. a.	Max. výše úvěru
01	Obnova střechy (krytina + konstrukce)	5 let	1 %	120 tis. Kč
02	Zřízení ekologického topení	4 roky	1 %	100 tis. Kč
03	Pořízení tepelného čerpadla	5 let	1 %	100 tis. Kč
04	Napojení na veřejnou kanalizaci nebo jiný způsob likvidace odpad. vod pouze v případě, že napojení na veřejnou kanalizaci není možné	4 roky	1 %	60 tis. Kč
05	Bezbariérové vstupy a úprava bytu pro osoby s omezenou pohybovou schopností a orientací pohybu	5 let	1 %	80 tis. Kč
06	Obnova fasády a obnova klempířských prvků domů starších 10 let	5 let	1 %	120 tis. Kč
07	Zateplení domu staršího 10 let	4 roky	1 %	80 tis. Kč / 1 byt
08	Výměna vnějších dveří u domů a výměna oken	4 roky	1,5 %	80 tis. Kč
09	Rekonstrukce rozvodů elektřiny, plynu, vody, kanalizace a ústředního topení, včetně zřízení přípojek	4 roky	1,5 %	80 tis. Kč
10	Stavební úpravy bytu, zřízení nebo obnova sociálního zařízení, dodatečná izolace domu staršího 10 let proti zemní vlhkosti	4 roky	1,5 %	80 tis. Kč
11	Výstavba či oprava oplocení a zpevněných ploch	4 roky	1,5 %	50 tis. Kč
12	Půdní vestavba bytu nebo zřízení bytové jednotky z nebyt. prostor, vestavba bytu ve stávajícím domě	8 let	2%	150 tis. Kč
13	Nástavba bytu na stávající dům	8 let	2 %	200 tis. Kč
14	Rekonstrukce nebo zřízení výtahu	8 let	2 %	200 tis. Kč

Jednotlivé tituly úvěrů lze kumulovat. Nelze poskytnout úvěr v kombinaci titulů 02+03 a 06+07 na jeden objekt. U titulů 01 a 06 v případě obnovy bytového domu – nemovité kulturní památky – může být maximální výše úvěru a doba splatnosti až dvojnásobná. Úvěr nelze získat opakovaně na jeden titul u jednoho domu či bytu. Úvěr lze též čerpat na spolufinancování výměny kotlů v rámci tzv. „kotlíkových dotací“ z titulu 02. Dále lze úvěr čerpat na vybudování nových kanalizačních přípojek z titulu 04. Bližší informace poskytne Ing. Marie Velková, tel. 371 430 550, velkova@muhorazdovice.cz.

Lhůta na podání žádosti končí dne 20. 4. 2020 v 9 hod.

Rada města Horažďovice 13. 1. 2020

- rozhodla o přijetí nabídky Ing. Pavla Míky, Strakonice na zhotovení projektové dokumentace stavby „Rekonstrukce kotelny KD, Horažďovice“ včetně výkonu inženýrské činnosti ve výši 86 000 Kč + DPH
- v záležitosti akce „Rekonstrukce elektroinstalace školských staveb, Horažďovice“:
- přijímá nabídku Ing. Ladislava Hanuše, Strakonice na zhotovení projektové dokumentace za nabídkovou cenu 1 390 290 Kč vč. DPH
- schvaluje uplatnění valorizace nájemného z nebytových prostor v roce 2020 ve výši 2,8 %
- schvaluje Pravidla dotačního programu města Horažďovice pro rok 2020 – „Podpora volnočasových aktivit a podpora činnosti neziskových organizací v roce 2020“

Rada města Horažďovice 27. 1. 2020

- v záležitosti akce „Spolkový dům v Horažďovicích“:
- přijímá nabídku MgA. Ondřeje Císlera, Praha 6 na vypracování projektové dokumentace za nabídkovou cenu 6 626 250,40 Kč vč. DPH
- schvaluje uzavření Smlouvy o realizaci překládky sítě elektronických komunikací se společností Česká telekomunikační infrastruktura a. s. Praha 3 v rámci stavby „Rekonstrukce Strakonické ulice – I/22 Horažďovice – průtah“ a souhlasí s úhradou nákladů v předpokládané výši 480 040 Kč

Rada města Horažďovice 10. 2. 2020

- rozhodla vyhlásit konkursní řízení na obsazení vedoucího pracovního místa ředitele Základní umělecké školy Horažďovice, příspěvková organizace
- rozhodla o přijetí nabídky účastníka Y-CZ s. r. o., Neplachov 129, Dolní Bukovsko na dodávku traktoru za nabídkovou cenu 1 989 240 Kč vč. DPH
- rozhodla o přijetí nabídky účastníka ALFA PROFI s.r.o., Útěchov 52, Brno na dodávku příkopové sekačky za nabídkovou cenu 562 942,82 Kč vč. DPH

Výběr bodů z jednání rady města. Kompletní usnesení z jednání rady města je zveřejněno na www.muhorazdovice.cz.

Ukliďme svět, ukliďme Česko 2020

Sraz dobrovolníků na akci „Ukliďme svět, ukliďme Česko 2020“ je v 9 hod. na těchto místech:
- parkoviště u smuteční síně
- u sběrného dvora na Strakonické ulici
- u můstku přes náhon u mlýna Brabec

Pytle na odpadky účastníci obdrží na uvedených místech. V případě nepříznivého počasí bude akce přesunuta na jiný termín.
Všem zúčastněným dopředu děkujeme za spolupráci v péči o naše životní prostředí.

- **Ing. Hana Kalná, místostarostka**

01 I takto bohužel vypadají kontejnery v našem městě. Plasty opravdu nejsou bio odpad.

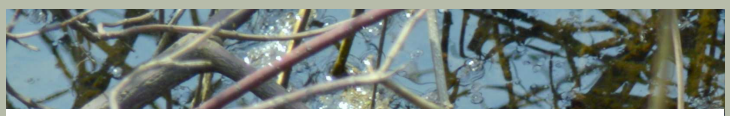

JARNÍ ÚKLID OTAVY

SO 28/3/20 - SUŠICE - ČEPICE - HORAŽĎOVICE

TRADIČNÍ SJÍŽDĚNÍ OTAVY ZE SUŠICE A ÚKLID ODPADKŮ DOSAŽITELNÝCH Z LODI V ÚSEKU ČEPICE - HORAŽĎOVICE. POŘÁDÁ **KLUB VODÁCKÝCH AKTIVIT PŘI DDM HD** VE SPOLUPRÁCI S **MĚSTEM HORAŽĎOVICE**. LODĚ, RUKAVICE A PYTLE ZAJISTÍME, **INFO U T. POLLAKA** NA TEL. **606 880 502**.

CELODENNÍ DOBROVOLNICKÁ AKCE, SRAZ V 9:00 NA ZÁŘEČÍ U ŠNEKA (ODJEZD AUTY DO SUŠICE)

Vyhodnocení soutěže „Ilustrujeme pohádky Boženy Němcové“

Výtvarné soutěže se zúčastnilo 98 mladých ilustrátorů, odevzdali 102 soutěžních prací. Všechny obrázky byly velmi zdařilé, děti měly zajímavé nápady a daly si záležet i na provedení. Podle věku byli výtvarníci rozděleni do čtyř kategorií. Porota měla v každé kategorii obtížné rozhodování, proto se na některých pozicích umístilo i několik soutěžících.

Děti do 6 let: 1. Janička Chaloupková
7–9 let: 1. Alžběta Stružinská
10–12 let: 1. Žofie Salvová
13–15 let: 1. Pavla Kornienková

Celkové vyhodnocení najdete na: www.knihovna.horazdovice.cz, na vývěsce knihovny a na dětském oddělení knihovny, kde jsou všechny soutěžní práce vystaveny.

- **Eva Marešová, Městská knihovna Horažďovice**

01 Soutěžní práce. Foto: Petra Tomešová
02 Vyhodnocení soutěže Ondřej Šlechta. Foto: Petra Tomešová

Otoč knihu

V polovině února se za pomoci dobrovolníků konala akce Otoč knihu, která nabízela možnost vyměnit přečtené či nechtěné knihy za jiné. Zpočátku si zájemci mohli vybrat i z knižního fondu husitského sboru. Velice brzy se knihy začaly opravdu otáčet a spektrum výběru bylo velice rozmanité. Na své si přišli fajnšmekři i příznivci moderní literatury. Od všeho bylo trochu. Podpořit akci přišla zhruba stovka lidí. Přebytek knih byl vytříděn, část knih posloužila na obnovu knihovničky místní LDN a místní charity, část putovala do polic v husitském sboru a něco jsme připravili pro použití v plánované knihobudce.

- **Jana Truhlářová, Městská knihovna Horažďovice**

Z Čech až na konec světa

… jsme se vydali s Františkem Šestákem a Františkem Hejtmánkem. Vyprávění o tom, co všechno zažili tito dva sportovci na cestě do španělského Santiaga de Compostela a na mys Finisterre, si horažďovičtí senioři velmi užívali. Dozvěděli jsme se, jak se vlastně zrodil nápad, vydat se na kole na více než 6 000 km dlouhou cestu, která trvala přes dva měsíce. Své vyprávění doplnil pan Šesták promítáním fotografií zemí, měst, památek a lidí, které na své cestě potkali.

- **Petra Tomešová, Městská knihovna Horažďovice**

01 Z Čech až na konec světa – František Šesták, František Hejtmánek

Zprávy z Duhové mateřinky

Letošní zima je trochu popletená – místo „…sněží, sněží, mráz kolem běží…“ můžeme zpívat spíše „… prší, prší, jen se leje…“, anebo písničku větrnou… Prostě sněhové radovánky nám tato zima nepřeje.

Nám to však pranic nevadí – v naší školičce je pořád veselo! Zpíváme si, tancujeme, povídáme, cvičíme a poznáváme spoustu nového. Pravidelně navštěvujeme sestru Ancillu v klášteře i seniory v domě s pečovatelskou službou.

Při našich řízených vzdělávacích činnostech s dětmi kromě spousty jiných věcí prozkoumáváme i lidské tělo a péči o něj. V rámci těchto aktivit mají rodiče jako každý rok, tak i letos možnost nechat svým dětem ve školce vyšetřit zrak přístrojem Prima Vizus a podchytit tím včas případné zrakové vady.

Konec zimy je u nás vždy ve znamení masopustu. Seznamujeme děti s různými lidovými tradicemi a zvyky spojenými právě s tímto obdobím. Vrcholem všeho je masopustní veselice. Dopoledne v jednotlivých třídách a odpoledne pak společná pro rodiče s dětmi. Jako vždy jsou ve třídách i na chodbách školy připraveny různé úkoly a soutěže. Na závěr odpoledne všichni tančíme v tělocvičně. Masopust pak zakončíme o Popeleční středě návštěvou kostela, kde si připomeneme, že vše na našem světě je pomíjivé…

Masopust je za námi a my již hledíme vstříc jaru! Těšíme se na ně i na setkávání s vámi – třeba na našich jarních dílničkách!

- **kolektiv KMŠ Duha**

Únor – měsíc tradic a pohádek

Únor je pro nás měsícem tradic a pohádek. Pohádky k nám připlouvaly skrze divadelní představení (divadlo NÁNA), při hrách a tvoření s dětmi. Tradice jsme vyhledávali v moudrých knihách a některé jsme s dětmi oprášili. Po důkladné přípravě jsme si je společně se všemi třídami připomněli v podobě karnevalu. Maškarní rej, při kterém nechyběly masky lidové, ale ani moderní, si děti užily společně s učiteli, kteří pro ně připravili nejrůznější hry a úkoly v tělocvičně. Nechybělo ani karaoke se zpěvem do mikrofonu. Závěrem každá třída předvedla vlastní maškarní taneček. S Dyscentrem Strakonice jsme zrealizovali vyšetření školní zralosti dětí, na které navazovala přednáška pro rodiče s velmi pěknou účastí. Pro rodiče je ještě připravená přednáška „Rodič není sluha“ v rámci projektu OP VVV – Šablony II. V době chřipkových prázdnin se naši učitelé vzdělávali v polytechnice a informačních technologiích a už se těší, až dětem představí nový um. S pohádkami i tradicemi budeme samozřejmě pracovat i v příštích měsících a už se těšíme na březen s očekáváním čtení babiček a dědečků dětem před spaním a tvořivých dílen pro rodiče s dětmi.

- **Stanislav Jílek, pedagog, MŠ Na Paloučku**

01 Děti šly pátrat po pohádkách a tradicích do městské knihovny. Foto: Stanislav Jílek

Lednové sportovní úspěchy

Florbal – dívky 1. stupeň – krajské kolo

Po úspěchu dívek z 1. stupně v okresním kole se jim podařilo získat bronzovou příčku na krajském kole v Plzni. Turnaj se konal 23. ledna 2020 v hale Slavia Plzeň na Borech. Dívkám gratulujeme a děkujeme za účast a reprezentaci školy.

Přehazovaná 2020

Tři družstva žáků naší školy se přihlásila do okrskové soutěže v přehazované v Sušici. Soutěž se konala 29. ledna 2020 na ZŠ Lerchova. Dívky i hoši dovezli první místa a smíšené družstvo získalo stříbro. Všem gratulujeme a držíme pěsti 28. 2. v okresním kole.

- **J. Stichenwirthvá, ZŠ Horažďovice Komenského**

01 Florbal
02 Přehazovaná

Povedené divadelní představení páťáků ZŠ Komenského Horažďovice

Divadelní představení Dějiny českého národa našima očima, tedy očima páťáků ZŠ Komenského Horažďovice, nazkoušela s dětmi všech tří pátých tříd paní učitelka Jaroslava Frýzková. Děti zkoušely poctivě celý leden, vyráběly či sháněly masky a rekvizity, půjčovaly a upravovaly kostýmy, a hlavně se strašně těšily, až rodičům předvedou, co za ten necelý měsíc zvládly. A že to skutečně stálo za to. Své vystoupení nejprve děti předvedly svým spolužákům, kteří v tomto divadelním kuse nehráli, a také čtvrťákům, kteří se teprve o těchto dějinných událostech budou učit. Pro rodiče pak měli ve středu 29. 1. 2020 připravený „dvoják“, jedno vystoupení od 15 hod. a druhé od 16.30. Rodiče mohli vidět dějiny českého národa v kostce od příchodu praotce Čecha, přes sv. Václava, Karla IV., Marii Terezii či Boženu Němcovou až po listopadovou revoluci 1989 a legendární novoroční projev Václava Havla v roce 1990. Celé divadelní představení přineslo plno překvapení, jemných narážek a historických odkazů a na dětech bylo vidět, jak si to užívají a jakou nenásilnou formou se jim naše dějiny dostaly pod kůži. Byla by škoda, kdyby toto své divadelní představení neukázaly i širší veřejnosti, a proto páťáci ZŠ Komenského vystoupí v rámci Západočeské oblastní přehlídky amatérského divadla (samozřejmě nesoutěžně), v pátek 13. 3. 2020 ve 14.30 v KD Horažďovice. Přijďte je podpořit i vy!

- **Radka Kočí a Renata Kopnická, rodiče**

Mladí hasiči Horažďovice

Činnost v letošním roce jsme zahájili v polovině ledna a hned jsme se začali připravovat na soutěž. Tentokrát byla zimní soutěž dříve než v jiných letech, a to kvůli problémům s tělocvičnou. Zimní setkání mladých hasičů se konalo 25. 1. v Sušici. Na soutěž jsme jeli se třemi družstvy (2 družstva starších, 1 družstvo mladších). Soutěž se skládá z pohybových, zručnostních a znalostních disciplín. Z důvodu brzkého termínu a nemoci dětí se soutěže zúčastnilo pouze cca 350 soutěžících (obvykle jich bývá cca 500). Družstva jsou složena z pěti soutěžících, kteří soutěží za celé družstvo i jako jednotlivci. Cílem je samozřejmě získat co nejvíce bodů. V kategorii starších obsadilo jedno družstvo 7. příčku a druhé, které bylo doplněno z kategorie mladších, se umístilo ve druhé polovině (celkem z 34 družstev). Mezi jednotlivci byla z mladých hasičů z Horažďovic z dívek nejlepší Kateřina Chladová, která obsadila 18. místo (celkem ze 72 soutěžících), a z chlapců Michal Barborka, který obsadil 19. místo (ze 78 jednotlivců). Družstvo mladších obsadilo 13. místo z celkem 26 družstev. Naším nejlepším jednotlivcem mezi mladšími byl Jan Pilek, který obsadil po rozstřelu 8. místo ze 47 soutěžících. Družstvo horažďovických starších vyhrálo v soutěži „Oblékaní hasiče“ s nejlepším časem. Děti se o vyhraný dort rozdělily s ostatními.

Děkuji všem soutěžícím za reprezentaci našeho sboru.

- **Vedoucí MH**

01 Výherci soutěže o oblékání hasiče

Lyžařský kurz 2020

V sobotu 1. 2. se vydalo 62 lyžařů a snowboardistů ze ZŠ Horažďovice, Komenského směrem na Zadov, kde se konal již tradiční výcvik. Netradiční byl v tom, že zpočátku nebyl téměř žádný sníh a museli jsme si plánovat program, jak se dalo. Podívali jsme se na Zlatou studnu, do Nových Hutí na meteorologickou stanici Churáňov. Hráli jsme různé hry na chatě a družili jsme se mezi sebou, což bylo také důležité.

Ve středu jsme se dočkali sněhové nadílky a vyrazili na svah ve čtyřech družstvech lyžařů a dvou partách snowboarďáků. Napadlo asi 30 cm sněhu a to jsme náležitě využili. Všichni ve čtvrtek jezdili, takže se dá říct, že náš rychlokurz byl úspěšný. Vše jsme zakončili veselou diskotékou.

- **Žáci 7. ročníku ZŠ Horažďovice, Komenského 211**

Když žáci pomáhají

Žijeme to ale ve velmi zajímavé době. Na jedné straně si užíváme benefitů v podobě moderních výdobytků, z historického hlediska relativně pohodlných životů a možnosti koupit si téměř vše, na co pomyslíme, pouhým kliknutím na dotykovou obrazovku ve kteroukoliv denní dobu. Už si ale příliš nechceme přiznat, že za mohutný rozvoj lidské rasy je nám vypisována daň, jejímuž splacení se nelze vyhnout. A kdepak, nebude se jednat o nějakou obálku z běžného úřadu, ale začne se nám připomínat zranitelnost prostředí kolem nás. K jednomu z hlavních cílů moderní školy by tedy určitě mělo patřit zvýšit u dětí, byť i drobně, povědomí o environmentálních problémech současnosti. A žáci ZŠ Blatenská nezůstali jen u teoretického povídání, ale pustili se do spolupráce napříč celým druhým stupněm. A tak se na přelomu kalendářních roků začal školou ozývat cinkot mincí, který se zastavil u hodnoty 8 080 Kč. Přesně tolik žáci vybrali na podporu chovu ohroženého levharta (jinak také pardála) obláčkového v Zoo Praha. Ba co víc, jako škola jsme se stali adoptivními pardálími rodiči. Klobouk dolů, žáci!

- **Mgr. Petr Curko (učitel Př a Ch na ZŠ Blatenská)**

01

ADOPČNÍ LISTINA

Od Zoologické zahrady hl. m. Prahy získává tuto adopční listinu

ZŠ Blatenská, Horažďovice,

která se stala dne 2. února 2020

adoptivním rodičem

pardála obláčkového

Hana Krčmová
kontakt s veřejností
Zoo Praha

ADOPTIVNÍ RODIČ
ZOO PRAHA

Miroslav Bobek
ředitel
Zoo Praha

01 Adopční listina. Foto: Mgr. Petr Curko.

Výroční valná hromada okrsku č. 8 Horažďovice

V sobotu 1. února 2020 se sešli delegáti dobrovolných hasičů z horažďovického okrsku v restauraci pana Zacha na Zářečí, aby zhodnotili uplynulý rok a naplánovali zaměření své činnosti na rok letošní.

VVH se zúčastnili zástupci všech deseti sborů, které do okrsku spadají. Událost zahájil starosta okrsku bratr Milan Klečka, všechny přítomné přivítal a seznámil s programem

VVH. Jako host se zúčastnil člen krajského sdružení hasičů bratr Albert Jíra a starosta města pan Ing. Michael Forman.

Bylo vzpomenuto členů, kteří okrsek v roce 2019 opustili, a poté se již rozběhlo vlastní jednání přehledem činnosti za uplynulý rok z úst starosty okrsku. Po této zprávě se představili jednotliví zástupci sborů se svojí aktivitou ve svých sborech. Svojí troškou přispěl i velitel okrsku bratr Vlasta Vintr a ve slabé diskusi členů vystoupil starosta města a všem poděkoval za jejich práci ve sborech. Hřebem VVH bylo předání medaile „Za mimořádné zásluhy“ starostovi okrsku. Po zprávě hospodářky a revizora byl přednesen plán práce na rok letošní a schváleno usnesení. Sbory Horažďovice a Kejnice obdržely od okrsku po 2000 Kč na činnost mladých hasičů. Po skončení bylo podáno výborné pohoštění.

Ještě upozorňuji, že okrsková soutěž se bude konat 16. května 2020 v Horažďovické Lhotě u příležitosti 60. výročí založení sboru.

- **Karel Halml**

Máte zkušenost s duševním onemocněním? Nemusíte na to být sami.

Pocit osamocení, nepochopení, strachu přiznat okolí i sám sobě, že se se mnou děje něco neobvyklého jsou emoce, které duševní onemocnění často provází. Naštěstí zde působí nezisková organizace FOKUS – Písek, která tyto lidi podporuje a pomáhá jim žít běžný život.

Pro koho jsou služby určeny
Pokud jste se v důsledku duševního onemocnění ocitli v situaci, kdy nejste spokojeni v nejrůznějších oblastech života jako je například bydlení, práce, peníze, vztahy, rodina, vztah k sobě samému nebo i k nemoci, pokud si nemáte s kým popovídat... pracovníci FOKUSu Vám budou k dispozici, abyste opět našli způsob, jak být v životě spokojení. Službu mohou využívat lidé od 18 do 80 let a je poskytována zdarma.

Jak služba konkrétně vypadá
Službu sociální rehabilitace poskytuje na adrese Nuželická 60 v Sušici, kde Vám nabídneme bezpečný prostor, kávu a hlavně společně trávený čas, během kterého probereme to, v čem Vás můžeme podpořit a také to, co od služby očekáváte Vy. Říkáte si, že je to sice moc hezké, ale vy žijete mimo Sušici, nebo třeba neradi chodíte do cizího prostředí? Dobrá zpráva je, že se můžeme sejít klidně někde venku, u vás doma, nebo i v kavárně, zkrátka tam, kde se budete cítit dobře a to na území celého ORP Sušice a Horažďovice. Sociální pracovníci, ale i takzvaný peer konzultant, což je člověk s vlastní zkušeností s duševním onemocněním, se s Vámi rádi setkají a provedou Vás situacemi, ve kterých se sami cítíte bezradní.

V Sušici provozuje také službu sociálně terapeutická dílna, kde nabízí dlouhodobou a pravidelnou podporu ve zdokonalování pracovních návyků a dovedností. Scházejí se tam lidé, co mají možná podobné obtíže jako Vy, povídají si, tvoří a hlavně tráví čas smysluplně ve společnosti ostatních, což jim přináší radost.

Jste srdečně zváni! Bližší informace o službách se dozvíte na www.fokus-pisek.cz, na telefonním čísle 778 519 769 nebo na e-mailové adrese terensusice@fokus-pisek.cz.

- **Mgr. Kateřina Mostová**
  Vedoucí pobočky v Sušici,
  sociální pracovnice, Fokus – Písek, z. ú.,
  Pobočka Sušice

01 Vernisáž výstavy v Radniční věži v Sušici v rámci týdnů duševního zdraví 2019

Základní umělecká škola

Školní rok se velmi rychle přehoupl do své druhé poloviny a to pro nás znamená jediné. Ještě zvýšit intenzitu práce, protože nás čekají opět velmi náročné měsíce. Vidět a slyšet nás budete moci na několika tradičních i méně obvyklých akcích.
V únoru proběhla okresní kola soutěží vyhlášených MŠMT. V letošním roce jsme se zúčastnili ve dvou kategoriích – hře na kytaru a hře na smyčcové nástroje. Soutěže ve hře na kytaru se zúčastnily dvě žačky. Vendula Šímová, která získala 1. místo, a Lucie Mládková, která získala 1. místo s postupem do krajského kola. V něm bude jediným zástupcem okresu Klatovy, protože nikdo jiný, napříč všemi kategoriemi, postup do krajského kola nezískal. Oběma děvčatům k výkonům a výsledkům gratulujeme a Lucce přejeme hodně úspěchů v Plzni. Soutěže ve hře na smyčcové nástroje se zúčastnily také dvě žačky. Lenka Šímová i Jana Vítovcová získaly ve hře na violu 1. místo s postupem do krajského kola. Také našim violistkám patří velká gratulace a přejeme mnoho úspěchů v krajském kole.
V průběhu března proběhnou třídní přehrávky dalších oddělení a také krajská kola soutěží. Další veřejná vystoupení pak plánujeme na další měsíce.
Pro nás velmi prestižní záležitostí bude letošní ZUŠ OPEN, které se v celorepublikovém měřítku bude konat ve dnech 12.–16. 5. Jedním z vrcholů celého festivalu bude koncert v chrámu sv. Víta na Pražském hradě (13. 5.). Ve společném orchestru se představí Bernardeta Bučoková a Anna Arnoldová. Děvčata mají před sebou náročnou přípravu, ale je to pro ně veliká příležitost, které si všichni nesmírně vážíme. Již nyní se na koncert moc těšíme. I vy jej budete moci vidět přímo na místě nebo v přenosu ČT.
Přejeme klidné týdny a těšíme se na setkání při našich společných aktivitách.

- **Mgr. Martin Petrus,**
  ředitel ZUŠ Horažďovice

Čím dál hůř

Když v létě 2002 zápasily Čechy s tisíciletou povodní, nikdo nepomyslel, že nebude trvat dlouho – a budeme mít starosti opačné: že se budeme potýkat se suchem. Pravda, klimatologové už od devadesátých let minulého století upozorňovali v souvislosti s oteplováním na pravděpodobnost větších výkyvů počasí. Ale všichni jsme si to vykládali spíš jako varování před dalšími povodněmi. Jenomže přišlo sucho!

Až do roku 2014 se počasí chovalo tak, jak jsme byli víceméně zvyklí: byl-li rok studený, přišel zase rok teplý, byl-li suchý, střídal ho rok vlhký a vše se tak nějak vyrovnávalo. Jenže v r. 2014 jako by přišel zlom: průměrná roční teplota od toho roku vzrostla a srážek ubylo. Pomalu se začalo vzmáhat sucho, které se zatím zvyšuje a působí nám stále větší potíže.

Pokud jde o sucho, rozlišujeme tři druhy: sucho meteorologické (ubylo srážek), sucho zemědělské (půda vysychá nad obvyklou míru a rostliny uvadají). A pak sucho hydrologické (pokles hladiny spodních vod, a tedy pokles vody ve studních, úbytek vody v pramenech a na vodních tocích).

Podíváme-li se na současné klimatické poměry Horažďovic, můžeme konstatovat, že meteorologické sucho je i u nás nesporné. Zatímco v letech 1996–2013 byl roční průměr srážek 673 mm, pak v letech 2014–2019 činil tento roční průměr jen 546 mm! Úbytek srážek je na první pohled patrný. Zemědělské sucho okolí našeho města natolik zatím nepostihlo. I přes úbytek srážek a vzestup letních teplot (větší výpar) stále srážky polím jakž takž stačí a na úrodě se sucho zatím tolik neprojevuje.

Katastrofální situace však začíná být v poklesu spodních vod – sucho hydrologické. Což má dopad nejen na vysychající studně a prameny, ale i na vodní toky.

Menší potoky vysychají, větší potoky a řeky po většinu roku živoří na hranici sucha. Jak závažná je situace, vidíme i na vydatnosti pramene u Svaté Anny. V letech 1996–2013 byla průměrná roční vydatnost pramene 3,4 l/s.

A teď se podívejme na poslední suchá léta:

2014 – 2,4 l/s
2015 – 1,6 l/s
2016 – 1,5 l/s
2017 – 1,1 l/s
2018 – 0,7 l/s
2019 – 0,8 l/s
2020 (leden) – 0,3 l/s!

Stručně řečeno: čím dál hůř! Největším problémem je, že právě spodní vody spolu s vodními toky jsou naším jediným zdrojem pitné (popř. užitkové) vody.

V poslední době vláda vynakládá velké prostředky na zadržování vody v krajině, na zásobování obcí, které se už ocitly na suchu (vodovody). Leckde se prohlubují studně a vrty, ale ani to není trvalé řešení – i zásoby vody v podzemí ubývají. Jak to bude s vodou dál, nikdo neví. Možná jsme svědky jen několikaleté epizody sucha. Ale co když toto suché období bude trvat dvacet, padesát let? V každém případě už dnes víme, že především podzemní vody se stávají stále cennějším přírodním zdrojem. Všude. Horažďovice nevyjímaje.

- **Jiří Wagner**

01 Únorové deště pramen u Sv. Anny sice trochu oživily, ale i tak je jeho vydatnost stále mimořádně nízká. Foto J. Wagner

Schody – výměnný obchůdek s oblečením se opět otevírá

Přijměte pozvání na 2. ročník výměnného obchůdku s oblečením a vším, co k němu patří!
Uskuteční se na schodišti budovy úřadu práce (Mírové náměstí 19) od soboty 28. 3. do pondělí 30. 3. vždy od 8.00 do 17.00. V tomto čase budou také návštěvě otevřené prostory křesťanského společenství (2. patro budovy), kde budou probíhat doprovodné akce. Těšit se můžete na ukázku šití patchworku a dílničku pro malé. Nejmenší si mohou pohrát v herně mateřského centra. Pro všechny věkové kategorie bude otevřená kavárna U Zlomené jehly s malým občerstvením.
Myšlenkou obchůdku je zbavit se nepotřebného oblečení, oživit svůj šatník a podpořit dobrou věc. Přebytky poputují do chráněného bydlení pro maminky s dětmi.
Můžete nějaký kousek jen přinést nebo si naopak odnést. Artiklem je vše, co s oblečením souvisí nebo ho doplňuje. V každém případě by mělo jít o věci čisté bez skvrn a děr.
Proberte svůj šatník a zbavte se toho, co se vám už nehodí. Sejdeme se na schodech!

- **Klára Vaníková**

Základní škola Horažďovice, Komenského 211, příspěvková organizace

„Stará škola“ děti láká
i každého předškoláka.
Ten, kdo chce být jeden z nás,
přijde k zápisu v tento čas
03. 04. 2020.

Těšíme se na Vás v pátek 03. 04. 2020 od 12:00 do 17:00 hodin.

Děti narozené od 1. 9. 2013 – 31. 8. 2014 povinný zápis.
Děti narozené od 1. 9. 2014 – 31. 12. 2014 dle zájmu rodičů a doporučení školského poradenského zařízení.
Školský zákon č. 561/2004 Sb., ve znění pozdějších předpisů, umožňuje zápis dětí narozených od 1. 1. 2015 – 30. 6. 2015 na základě doporučení školského poradenského zařízení a odborného lékaře.

Rodiče u zápisu předloží občanský průkaz a rodný list dítěte.

Horažďovice • perla Otavy

Galerie • Horažďovice

Horažďovické proměny

Město nyní a před sto lety, fotografie, koláže.

Vernisáž se koná v sobotu 22. 2. 2020
Výstava potrvá do 26. 4. 2020

Horažďovice • perla Otavy

Muzeum • Horažďovice

Slavnostní představení knihy

Horažďovice v raném novověku

Knihu představí autoři
doc. PhDr. Jan Kilián, Ph.D.,
MgA. Jindřich Šlechta a kol.

středa • 18. 3. 2020 • 17.30 • divadelní sál muzea

Horažďovice • perla Otavy

Café dialog

beseda se starostou

v pivnici U Bílé růže
11. března 2020 od 17.00 h

Zeptat se můžete na cokoliv, nejen starosty, ale i radních – při kávě, kterou Vám nabízíme zdarma.

Historie domů v Horažďovicích v letech 1600–1800, vnitřní město

Dům čp. 65, Bílá růže

V roce 1612 náleží dům Jeronýmu Knínskému, je zmíněn v rámci lokace sousedního objektu čp. 58. V roce 1614 vykonával funkci purkmistra. V Horažďovicích je zmíněn již v roce 1574, kdy měl na radnici pronajatou městskou váhu. Pod jurisdikci města byl přijat až v roce 1583 původem z Knína. V roce 1619 je tento objekt zmíněn jako dům Jeronýma Knínského, jinak Nosákovce v soupisu pohořalých osob v souvislosti s přidělením kmenů na stavbu jeho shořelého domu po velikém požáru města způsobeném drancováním vojsk generála Bonaventury Buquoye. Škoda na domě odhadnuta na úctyhodných 3000 kop. U jeho jména nebylo uvedeno žádné přidělené dřevo z obecních lesů. Nicméně u výčtu škod je jako majitel domu v tomto roce uveden již Adam Knínský, jinak řečený Nosákovec z Nosákova, snad jeho syn. Ale i on byl již v roce 1622 mrtev a pozůstalost po něm přebírá Apolena, dcera po zemřelém Kašparu Marxovi „kteráž od něho dána byla dobrý paměti Adamu Nosákovci na starost a od něho se i vdala“. V roce 1628 náležel dům Janu Laubskému. V roce 1637 náleží dům Ondřeji Laubskému, snad synu. V roce 1649 prodává Jan Laubský svůj dům ve městě ležící mezi domy Jana Racka (čp. 58) a domem Tomáše Hynka (čp. 59) strany druhé jezuitům v Klatovech k ruce představenému tohoto řádu Petru Parubkovi. Jan Laubský se tak rozhodl, protože sám vstoupil do jezuitského řádu a jako superior působil v Bernarticích u Milevska. Dům, který získal po svých rodičích, tak nemohl spravovat, a proto jej postoupil řádu, jehož byl členem. Jezuité ale prodali obratem dům židu Matějovi Tejnskému za 250 zlatých. Ten žádal radní o zápis tohoto prodeje do městských knih, protože „toho předešle jinší židé dosáhli“. Od té doby je dům na dlouho dobu v majetku židovských rodin a vzhledem k tomu, že se majetek židům zapisoval do městských knih velice zřídka, máme i zde málo informací. Alespoň díky lokacím sousedních nemovitostí víme, že je zde žid Matěj Tejnský zmíněn ještě v letech 1662 a 1665. Vystřídal jej žid Abraham Löwy, zmíněn zde v roce 1723–1732, žid David v roce 1743 a žid Abraham v roce 1772. V roce 1777 náležel dům Jákobovi Simonovi. V rámci nového číslování domů v roce 1770 získal římskou číslici IX. V roce 1784 je zde zmíněn žid Isak Markus. Následně jsou zde uvedeni jako první křesťanští majitelé Filip a Josefa Müllerovi, ti prodávají dům v roce 1799 Vojtěchu Frenzlovi. Krátce nato v roce 1803 prodává dům Vojtěch Frenzl Matesovi a Bernardině Majerovým za 1400 zlatých. V roce 1815 postupuje dům Mates Majer, řezník, svému synu Matesovi za 1400 zlatých s tím, že si až do své smrti nechají pro své potřeby celé spodní patro domu. Pokud už by v přízemí nechtěli provozovat svou živnost, zamlouvají si pro své potřeby jen „dolejší kvelb proti p. Martinovi Malkovskýmu, dolejší sejpku, maštal, jeden loch neb sklep a jeden kus ponebí pro seno až do jejich obou smrti užívati“. Následně byl ale syn Mates odveden na vojnu, a tak byla upravena prodejní smlouva, s tím, že až by se z vojny navrátil, má v domě převzít řeznické řemeslo, k tomu dostane ještě pole pod Loretou, louku za Loretou, pole V křížkách, dále je předmětem převodu krám výsadní řeznický. Syn Mates se má postarat o své rodiče, zaopatřit je „slušnou stravou, teplem, světlem a šatstvem“ a po jejich smrti se postarat o pohřeb. Než se vrátí syn z vojny, má spravovat dům jeho matka Bernardina. V roce 1829 kupuje měšťanský dům „tak nazvanou Bílou růži“ Filip Staněk s Kateřinou manželkou od Matěje Majera za 800 zlatých. V tomto roce se poprvé objevuje pojmenování domu Bílá růže.

- **MgA. Jindřich Šlechta**

KOLUMBIE 2019

aneb Honba za diamantem ?

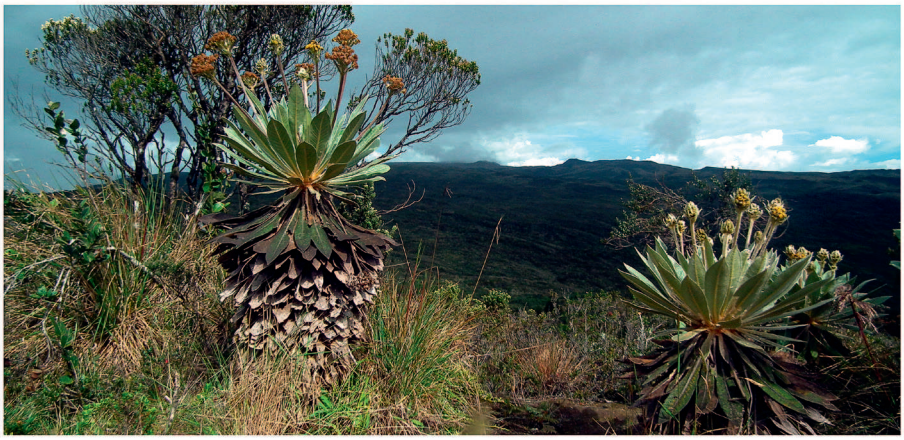

20.března 2020 19 hodin kavárna *ČERNÝ KAFE* (kino Otava)

fotky promítá, slovem doprovází Vojta Křesák

Ciao...

Internet zdarma
Regionální informační a mapové centrum Vám poskytuje veřejný internet zdarma
Po, St, Pá 9.00–12.00, 12.30–17.00
Út, Čt 8.00–12.00, 12.30–16.00
e-mail: horazdovice@ciao.cz
3. týden v březnu
16.–20. 3. 2020
prvních 30 min denně zdarma.

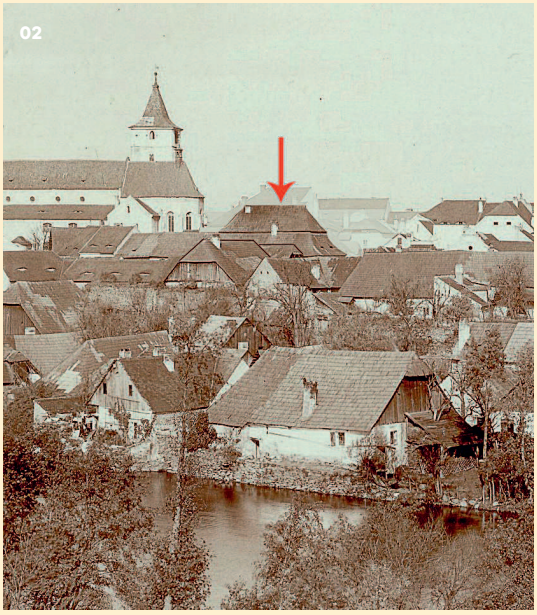

01 Současný stav (leden 2019)

02 Výřez z fotografie z roku 1894, šipkou označen objekt Bílé růže. V 18. století doplněn o výraznou mansardovou střechu, odstraněnou v rámci rozsáhlé rekonstrukce na počátku 20. století

03 Plán na rozsáhlé přestavby objektu pro Jána a Majdalenu Hlaváčkových z roku 1881. Červeně značeno nové zdivo. Úplný název zní „Plán na přístavbu přízemku v 1. patrové budově č. 64, tak zvaná Bílá růže ku zřízení hostince“ (SOkA Klatovy, Archiv města Horažďovice)

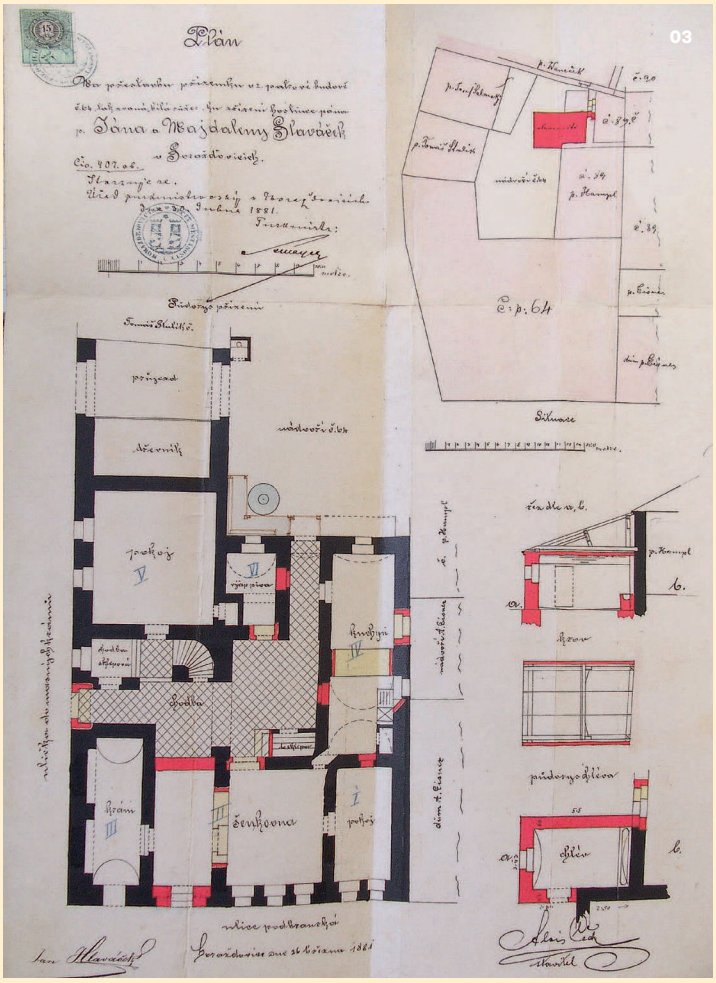

Městská knihovna • Horažďovice

Hrátky s pamětí

Nenechte svůj mozek zahálet! Kvízy, testy a praktické ukázky trénování paměti... Přijďte mezi nás! A nezapomeňte na brýle!

26. března 2020 od 14.30 hod
sál Městské knihovny Horažďovice.

Akce je pořádána v rámci projektu „Seniorům Dokořán".

Horažďovice • perla Otavy

AUTOSERVIS

www.AutoservisPolena.cz

Připravte svůj vůz na jaro za akční ceny !!!

AKCE

- Jarní servisní prohlídka technického stavu Vašeho vozu. 199 Kč
- Zátěžový test autobaterie. zdarma
- Diagnostika závad. 290 Kč
- Servis, doplnění, čištění a dezinfekce klimatizace. od 490 Kč
- Přezutí pneu, laserové seřízení geometrie kol. od 390 Kč
- Měření emisí benzín 600 Kč, nafta od 700 Kč.

+420 376 513 364 AUTO-DIESEL SERVIS STANISLAV POLENA +420 603 148 009

ATRIUM®
DOMY NOVÉ GENERACE

Přední výrobce a dodavatel vysoce kvalitních montovaných rodinných domů v České republice hledá

dělníky do výroby dřevostaveb v Oselcích na pozici:

zedník/fasádník

(vyučení není podmínkou)

Životopisy zasílejte na e-mail: brejcha@atrium.cz nebo písemně na adresu ATRIUM, s. r. o., Václav Brejcha, Strakonická 1056, 341 01 Horažďovice, tel.: 376 547 211.

HASIČSKÝ BÁL

SDH Velké Hydčice

FORTUNA

7.3. 2020 od 20:00 hod

KD Velké Hydčice

Čeká Vás bohatá tombola, kromě jiného i z domácího

NABÍZÍM HLÍDÁNÍ DĚTÍ

Vyzvedávání ze školy a doprovod na kroužky,
je možné hlídání kdykoliv i o prázdninách.
Dle domluvy.

SUPLUJÍCÍ BABIČKA MAGDALENA
TEL: 770 660 155

Elika spol. s r.o.

PRODEJ PALIV

SD Bílinské uhlí

Jsme držiteli „stříbrné“ známky udělené spolehlivým a prověřeným prodejcům Bílinského uhlí

www.elika.cz

UHLÍ · BRIKETY · KOKS · DŘEVO

Akce 16.3.- 21.3. 2020

PŘI VLASTNÍM ODVOZU VOLNĚ LOŽENÉHO UHLÍ A BRIKET

SLEVA 5% Z AKTUÁLNÍCH CEN*

*nelze sčítat s ostatními slevami

ELIKA spol. s r. o.
Strakonická 363, Horažďovice

tel.: 376 511 881
mob.: 737 851 355

Výroba a prodej betonu vč. dopravy
Prodej písku a kameniva
Prodej betonářské oceli

BETONÁRKA
Horažďovice

ZETES BETON s.r.o.

www.zetesbeton.cz

724 183 934
602 442 097

STROMOSMRŠŤ

RIZIKOVÉ KÁCENÍ A ŘEZ STROMŮ

Nechte si odborně prořezat strom pokud:

- má suché větve -
- větve jsou blízko budov a nad okapy -
- koruna hrozí rozlomením -
- bojíte se pádu stromu -

Nechte si bezpečně pokácet strom pokud:

- je suchý či odumírá -
- nevyhovuje vám velikost či druh -
- nevyhovuje vám jeho umístění -
- hrozí jeho pád -

Jiří Kořínek
608 531 227
stromy.korinek@gmail.com

WW.STROMOSMRST.CZ

PRODEJ KUŘIC
2020

FIRMA
NOVÁK
RADOMYŠL

HORAŽĎOVICE – 14.15 hod.
PARKOVIŠTĚ U ZÁMKU
DNE: 19.3 / 16.4 / 14.5 / 11.6 / 9.7 / 6.8 / 3.9 / 1.10 / 29.10 / 26.11

červené,černé kropenaté,modré, žíhané,bílé - stáří 20 týdnů
cena 180 Kč/ks

tel.- 602 115 750
www.drubez-novak.cz

Zednictví – Jiří Svoboda

Provádíme veškeré zednické práce
úprava bytového jádra, sádrokartony, štuky,
zateplování fasád, zemní a výkopové práce.
Přijmu zedníka. tel.: 725 763 582

Koupím Simson S 51

– stav nerozhoduje, dále koupím pionýr,
Pérák, motoveteran Jawa ČZ aj. i díly.
Tel.: 776 822 803

Instalatér – Topenář

Macháček Jiří
Svéradice čp. 70
Mobil: 732 341 658
Nabízí:
– veškeré topenářské práce
– výměny kotlů a radiátorů
– veškeré instalatérské práce

Prodej slepiček

Červený Hrádek prodává slepičky typu Tetra hnědá, Dominant ve všech barvách, slepičky Green Shell – typu Araukana a Dark Shell – typu Maranska.
Stáří 15–19 týdnů, cena 169–219 Kč/ks.
Prodej: Horažďovice – u vlak. nádraží
27. 3. 2020 – 14.55 hod.
14. 4. 2020 – 15.50 hod.
Výkup králičích kožek – cena dle poptávky.
Info: Po–Pá 9.00–16.00 hod.
tel. 601 576 270, 728 605 840
www.drubezcervenyhradek.cz

coop Západočeské konzumní družstvo Sušice

HLEDÁTE STABILNÍ ZAMĚSTNÁNÍ?

coop KONZUM Svéradice
coop KONZUM Velký Bor

- praxe vítaná
- nástup možný ihned

Nabízíme:

- stravenky
- PP na dobu neurčitou
- plný úvazek 37,5 hod.
- smíšená mzda

VEDOUCÍ PRODEJNY

STAŇTE SE I VY SOUČÁSTÍ NAŠEHO TÝMU
Informace na tel. 702 020 887
TĚŠÍME SE NA VÁS.

RODENSTOCK

odpovědný zaměstnavatel

Je pro tebe v profesním životě důležitá stabilita a jistota? Naši zaměstnanci ji u nás mají.

376 346 208
777 358 089
prace@zaostri.cz
Klatovy

Víc zjistíš na www.zaostři.cz

Operátor výroby brýlových čoček

Zaostři na novou práci. Pojď s námi vyrábět špičkové brýlové čočky pro celý svět.

- smlouva na dobu neurčitou ihned
- 5 týdnů dovolené
- 13. plat
- až 32 000 Kč za 35 hodin týdně
- čisté pracovní prostředí
- program benefitů
- příspěvek na dopravu

Pomáháme lidem po celém světě lépe vidět.

ed PROFI | COMFOR | SWS | ESSOX | refurbished renovované PC

LIKE US ON facebook | www.rosacom.cz | rosacom@rosacom.cz | 376 511 722

NOVINKA ALIGATOR

ALIGATOR RX800 eXtremo

4 995,-

ESSOX SPLÁTKY* 0 Kč + 10x 555 Kč

Odolný telefon pro náročné
Odolný telefon pro náročné × štíhlé tělo, špičková výbava za super cenu × velký displej s Gorilla Glass × 64 GB úložiště × vodotěsný a odolný dle normy IP68. × NFC, odemykání obličejem a další nabušené funkce (95AL763)

V nabídce i originální příslušenství

RE/MAX G8 | Realitní služby, jaké si přejete

PRONAJÍMÁTE
PRODÁVÁTE
KUPUJETE

Václav Požárek
certifikovaný realitní makléř

+420 605 915 416
vaclav.pozarek@re-max.cz
www.va-po.cz

Novosedly 24
387 16 Volenice

Každá nemovitost má svůj příběh, pojďme jej společně psát.

MEDLÍN mix-centrum

TÓNOVÁNÍ OMÍTEK A BAREV
KOTVÍCÍ TECHNIKA
MATERIÁLY A DOPLŇKY

Blatenská 770
Horažďovice

Po-Pá: 6:00 - 17:00
So: 7:00 - 12:00

601 104 144 / 602 624 201

www.medlinmix.cz

Prodej pelet A1, A2

cena od 5,90 Kč / kg

Muzeum

6. 3. pátek • 17. 00 a 18.00 • divadelní sál muzea
Loutkové představení Popelka
Tyjátr Horažďovice

18. 3. středa • 17.30 • divadelní sál muzea
Slavnostní představení knihy Horažďovice v raném novověku
Knihu uvedou doc. PhDr. Jan Kilián, Ph.D. a MgA. Jindřich Šlechta

27. 3. pátek • 17.00 a 18.00 • divadelní sál muzea
Loutkové představení Tajemství hradu Helšaftu
Tyjátr Horažďovice

Galerie

Probíhající výstava – denně mimo pondělí • 9.00–16.00
Horažďovické proměny – město nyní a před sto lety
Výstava fotografií a fotografických koláží studenta SŠ Horažďovice L. Hasoně

Aleš Červený – Diagnóza krystal
Znovu otevřená a doplněná stálá expozice alpských minerálů.

Kulturní dům

1. 3. neděle • 19.00
Dva nahatý chlapi
Bláznivá komedie kontroverzního francouzského autora.

7. 3. sobota • 20.00
Parkán – Retro MDŽ
Rocková skupina ze Strakonic.

12.–15. 3.
37. ročník Západočeské oblastní přehlídky amatérského divadla
Výběrová přehlídka divadelních souborů. Program představení naleznete na straně 2.

18. 3. středa • 19.00
Věra Martinová – koncert
Exklusivní koncertní turné s kapelou, ke svému výročí narození.

20. 3. pátek • 17.00
Michal Nesvadba – Michalovi mazlíčci
Michal představuje svoje miláčky ze zvířecí říše.

29. 3. neděle • 15.00
Posezení s písničkou – Doubravanka
Malá dechová hudba.

10. 4. pátek • 20.00
Brutus
Pravá bigbítová skupina.

DDM

8. 3. neděle • 14.00 • hrad Prácheň
Venčíme!
Tipy na venkovní aktivity pro rodiče s dětmi. Více na www.envicentrum.eu.

21. 3. sobota • 14.00 • Přírodovědná stanice
Vynášení Morany a Komentovaná prohlídka
Tradiční rodinné odpoledne, průvod s Moranou vychází ze Stanice v 16:00. Více na www.envicentrum.eu.

28. 3. sobota • 9.00 • Zářečí (u lípy)
Jarní úklid Otavy
Tradiční sjíždění Otavy ze Sušice a úklid odpadků dosažitelných z lodi od Čepic do Horažďovic. Info u T. Pollaka na tel. 606 880 502.

Charita

4. 3. středa • 14.00 • 4. patro DPS Palackého
Pohyb a chůze ve stáří
Beseda s p. Mirkou Jordánovou

9. 3. pondělí • 13.30 • Jídelna DPS Palackého
Holky v akci
Bramborákové placky na plech i na pánev

18. 3. středa • 9.45 • Jídelna DPS Palackého
Setkání s dětmi z KMŠ
Společné tvoření a povídání

18. 3. středa • 14.00 • 4. patro DPS Palackého
Vojákovo putování po Africe
Zážitky emeritního tiskového mluvčího ministerstva obrany, RSDr. Stanislava Pohořala

27. 3. pátek • 14.00 • 4. patro DPS Palackého
Triduum a Velikonoce
Duchovní setkání s P. M. Piwowarczykem

30. 3. – 1. 4. • 10. 00 • Dílna DPS Palackého
Velikonoční dílna
Výroba velikonočních dekorací

Městská knihovna

10. 3. úterý • 8.00, 10.00 • sál knihovny
Leonardo da Vinci – renesanční uomo universale
3. přednáška Virtuální univerzity 3. věku

16.–20. 3. • mateřské školy
České národní pohádky
Babičky a dědečkové čtou dětem v MŠ před spaním

24. 3. úterý • 8.00, 10.00 • sál knihovny
Leonardo da Vinci – renesanční uomo universale
4. přednáška Virtuální univerzity 3. věku

26. 3. čtvrtek • 14.30 • sál knihovny
Hrátky s pamětí
Kvízy, testy a praktické ukázky trénování paměti

27. 3. pátek • 19.00–23.00 • odd. pro děti
Noc s Andersenem
Večerní dobrodružství v knihovně, pro předem přihlášené děti

Kavárna Šibule

8. 3. neděle • 15.00
Dostaveníčko, aneb kavárnička dříve narozených
MDŽ s lidovými písničkami Františka Jančara.

18. 3. středa • 17.00
Být zdravá a krásná s TianDe
Jak vyzrát nad jarní únavou. Přednášející Marie Čekanová.

21. 3. sobota • 15.00
První jarní den s muzikou
Hudební hrátky s Mírou, rybářem z Třeboně.

22. 3. neděle • od 14.00 do 17.00
Tvořivá dílna
Blíží se Velikonoce! Malujeme nová trička a vyrábíme textilní kraslice.

Město

11. 3. středa • 17.00 • pivnice U Bílé růže
Café dialog
Beseda se starostou a radními

28. 3. sobota • celý den • Horažďovice a okolí
Uklidňme svět, uklidňme Česko
Pojďme společně uklidit nepořádek v našem městě a okolí. Info u D. Hodánka, tel. 606 692 077.

4. 4. sobota • 9.00–12.00 • Mírové náměstí
Velikonoční jarmark
Tradiční řemeslný a farmářský jarmark za doprovodu pošumavské dechové hudby Otavanka.

MC Houba

14. 3. sobota • 11.00
Burger Day
Další ročník oblíbeného BURGER DAY se blíží. Rezervujte na baru nebo na e-mailu m.melzer@icloud.com

21. 3. sobota • 16.00
Netradiční pětiboj dvojic
Více info v MC Houba na baru.

28. 3. sobota • 19.00
Captain Morgan párty
Nachlazený Captain Morgan poteče proudem, jak samotný, tak i v originálních míchanicích.

Uzávěrka dalšího čísla je 17. března v 10.00 hod., vydání 27. března 2020. Redakce si vyhrazuje právo vybrat k otištění příspěvky pisatelů podle potřeb OBZORU. Příspěvky svým rozsahem delší než jeden list A4 budou redakčně kráceny. Náklad 2700 výtisků. Distribuováno do každé rodiny horažďovického obvodu zdarma. Vydavatel a nakladatel Město Horažďovice, Mírové náměstí 1, IČO 00255513. Tel.: 371430557, e-mail: obzor@muhorazdovice.cz. Za věcnou a jazykovou správnost textu odpovídají autoři. Redakční rada: Ing. Hana Kalná, Ing. Ivana Dušková, Jitka Chalupná. Povoleno OkÚ Klatovy pod registrační značkou MK ČR E 11846. ISSN 1802-7741. Tisk: Dragon Press, Klatovy.