OBZOR

OBZOR • Horažďovice
Březen 2019 • ročník XXII. (XL) • číslo 3
Měsíčník občanů města Horažďovice a přilehlých obcí.

3

Vážení spoluobčané,

měsíc březen nás potrápil velmi častým a silným větrem. Popadané střešní tašky, polámané stromy a rozfoukané odpadky byly téměř každodenní záležitostí. Uklízením a odstraňováním následků těchto turbulencí se lehce nastartoval jarní úklid města. Pokračovalo zametání komunikací, frézování pařezů a díky jinak příznivému jarnímu počasí se rozběhly zahradnické práce, především údržba okrasných, květinových záhonů.

I v letošním roce se naše město zapojí do dobrovolnické akce „Ukliďme si Česko“, která se celorepublikově koná v sobotu 6. 4. 2019. Každý dobrovolník, ať jednotlivec či spolek, bude vítán. Na Ostrově můžete v současné době vidět, jak se akce jiných dobrovolníků hezky vybarvuje. Více se dozvíte z čánků.

V rámci zlepšení odpadového hospodářství města bylo v ulici Loretská (pod židovským hřbitovem) doplněno stanoviště kontejnerů na bio odpad o nádoby na sklo, plasty a papír. V souvislosti s blížící se revitalizací další části sídliště Šumavská zde došlo k plánovanému vykácení stromů a keřů, které budou nahrazeny novou výsadbou dle projektu.

Zateplení dvou městských bytových domů v ulici Pod Vodojemem započne během několika dnů a dokončeno by mělo být v průběhu prázdninových měsíců. V blízkosti obchodu Penny se upravují sice zelené, ale nevzhledné plochy neustále plné účtenek, obalů od potravin, plastových sáčků a dalších odpadků. V této lokalitě počítáme s vytvořením nového odpočinkového místa.

V současné době se realizuje největší investiční akce v Třebomyslicích, a tou je rekonstrukce a přístavba obecní budovy. Další investiční akce ještě čekají na své vypsání, popř. na vysoutěžení zhotovitele. Problém sehnat kvalitní stavební firmu dodržující smluvené termíny bohužel stále trvá.

Největší kulturní akcí v měsíci březnu byla 36. Západočeská oblastní přehlídka ochotnických divadel. Jako v loňském roce i letos zvítězil karlovarský soubor. Divadelní přehlídku doprovázela výstava o jejich historii, která bude dále k vidění od 10. 4. 2019 v prostorách Městského muzea v sálu Marionet.

Proběhlo již tradiční setkání občanů se starostou a radními nazvané „Café dialog“. Hlavním tématem bylo parkování na náměstí a v přilehlých ulicích. Po ročním fungování bude systém parkování vyhodnocen, dojde k úpravě parkovacího času zdarma a také k postupné úpravě parkovacího režimu v přilehlých ulicích, zejména v Ševčíkově. Vše musí být schváleno zastupitelstvem změnou obecně závazné vyhlášky. Zastupitelstvo by mělo zasedat na přelomu května a června. O těchto připravovaných změnách budete podrobněji informováni v dubnovém čísle Obzoru, rovněž i o změnách plateb za likvidaci odpadních vod z jímek vyvážených soukromými dopravci.

Přejeme vám veselé a barevné velikonoční svátky.

- **Ing. Hana Kalná, místostarostka**
  Ing. Michael Forman, starosta

Reportáž

Západočeská oblastní přehlídka činoherního a hudebního divadla

Na tradiční divadelní přehlídce činoherního divadla v Horažďovicích se představilo 10 souborů. Celková úroveň byla velmi vyrovnaná, dramaturgicky převažovaly hry současných českých autorů. Letošní již 36. ročník měl opravdu výbornou úroveň, o čemž svědčí množství čestných uznání a cen. Na národní přehlídku do Volyně odborná porota v čele s Martinem Vokounem nominovala Divadelní studio D 3 Karlovy Vary s inscenací Srnky a doporučila Fridy v podání Divadelního spolku Žumbera Plzeň. Navíc doporučila na Mladou scénu Ústí nad Orlicí studentský soubor HOP HOP ZUŠ Ostrov s jejich hrou LIDÉ NÁS MAjí rádi. Tento soubor si odvezl i Cenu diváka.

Finančně přispěli: Plzeňský kraj, Ministerstvo kultury a město Horažďovice. Velký dík patří sponzorům Lyckeby Amylex, a. s., Lyckeby Culinar, a. s., Čevak, a. s., Dragon Press, s. r. o., Elika, s. r. o., V. Burda, Jana Vránová, Eduard Vrána, Hasit Šumavské vápenice a omítkárny, s. r. o., Pfeifer Holz, s. r. o., Kovaltos, s. r. o., Forestina, s. r. o., Elika, s. r. o. Závěrem bychom velmi rádi poděkovali TYJÁTRU Horažďovice.

- **Jitka Chalupná a Hana Šiková**

MINISTERSTVO KULTURY

PLZEŇSKÝ KRAJ

01 Srnky
02 Předání hlavní ceny
03 Fridy

Beseda se starostou

O besedu s panem starostou Ing. Michaelem Formanem je mezi horažďovickými seniory velký zájem. Prodiskutováno bylo více témat, zejména otázka Domu pro seniory.

- **Petra Tomešová, MěK**

Revitalizace sídliště Šumavská, Pod Vodojemem, Horažďovice – II. etapa

Vážení spoluobčané, nájemníci a majitelé bytů na sídlišti Šumavská, Pod Vodojemem, dovolujeme si vám oznámit, že dnem 1. 4. 2019 se zahájí práce na pokračování revitalizace sídliště Šumavská druhou etapou, která zahrnuje bytové domy č. p. 781 a 782, 793 a 794, 777 a 778, 779 a 780 a končí před garážemi a č. p. 1072. Zhotovitelem je společnost Silnice Horšovský Týn, a. s., Nad Rybníčkem 40, 346 01 Horšovský Týn. Smluvní lhůta výstavby je do konce října 2019.

Prostory staveniště budou vymezeny oplocením, zhotovitel musí zabezpečit vstupy do domů, umožnit odvoz odpadků a zajistit bezpečnost a ochranu zdraví obyvatel domů.

Prosíme vás, občany a obyvatele dotčených domů, abyste po dobu stavby respektovali a tolerovali omezený pohyb na staveništi, abyste dbali pokynů a omezení zhotovitele a zajistili si parkování svých vozidel v jiných lokalitách. Pro toto parkování můžete využít prostory podél nemocniční zdi z ulice Šumavská nebo již dokončená parkoviště z I. etapy.

Chceme vás ujistit, že všichni účastníci výstavby jsou si vědomi zásahu do života obyvatel sídliště a udělají vše, aby omezení byla eliminována na nezbytné minimum.

- **Ing. Michael Forman, starosta**

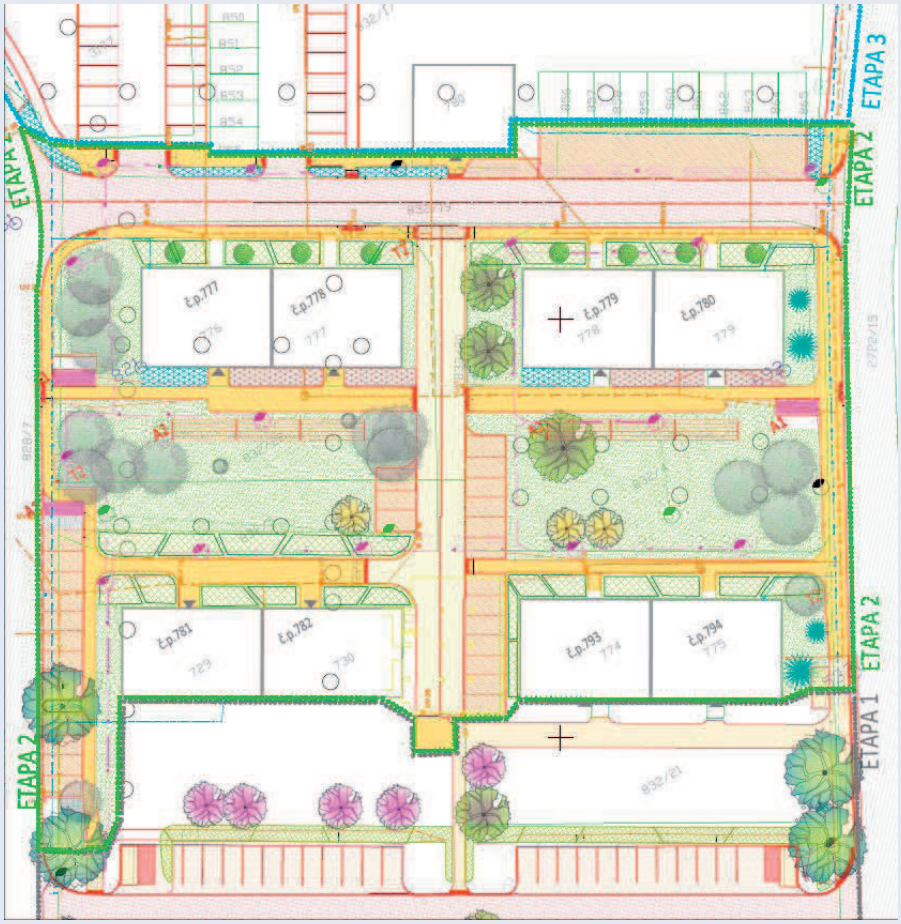

Volné pobíhání psů na veřejném prostranství

Všichni majitelé psů ví, že je nutné zajistit jim pravidelné venčení. Psi se mohou pohybovat na veřejném prostranství pouze v doprovodu svého majitele či osoby, která je má v držení. Majitel psa je povinen zamezit jeho volnému pobíhání a na veřejných prostranstvích ho mít neustále pod kontrolou.

Ve městě Horažďovice musí být vždy pes připoután na vodítku v prostoru vymezeném v příloze č. 2 Obecně závazné vyhlášky č. 3/2011 o pohybu psů a jiného zvířectva na veřejných prostranstvích k zabezpečení místních záležitostí veřejného pořádku, schválené zastupitelstvem města dne 26. 9. 2011, kterou najdete na: **www.mesto-horazdovice.cz/muhd/user/deska/sps/SPS0166570.PDF**

Volné pobíhání psa na veřejném prostranství je řešeno Městskou policií Horažďovice v rámci možností bezodkladně, kdy za porušení obecně závazné vyhlášky č. 3/2011 a zákona č. 246/1992 Sb. na ochranu zvířat proti týrání může být jeho majiteli uložena i pokuta příkazem na místě. Je potřeba si uvědomit, že volně pobíhající pes může být nebezpečný pro své okolí. Může napadnout lidi, zejména chodce, cyklisty, ostatní zvířata, způsobit škodu na majetku, může zavinit dopravní nehodu a tím si také způsobit zranění nebo smrt.

Dalším problémem, jenž je též spojen s venčením psů, je skutečnost, že v místech nejčastějšího pohybu psů téměř nejde prokličkovat mezi množstvím exkrementů, neboť části majitelů se nechce sbírat a uklízet, řekněme, fyziologické výměšky jejich psů. Nejvíce se to objeví teď, v předjaří, kdy zmizí sníh, potom jsou nejjasněji zřetelné výsledky tohoto stavu. Mnoho lidí si bohužel neuvědomuje, že pokud má psa či jiné zvíře, tak si pořizuje zejména odpovědnost za něj. Buďme, prosím, ohleduplní i k těm, kteří žádného pejska nevlastní.

- **Městská policie Horažďovice**

Z radnice

Rada města Horažďovice 25. 2. 2019

- **schvaluje** odprodej vozidla Multicar M 25 sypač a schvaluje uzavření kupní smlouvu mezi městem Horažďovice a Danielem Řeřichou Klatovy za cenu 42 800 Kč
- **schvaluje** zveřejnění záměru pronajmout prostor na střechách budov ve vlastnictví města Horažďovice pro příjem a šíření signálu internetu společnostem STARNET, s. r. o. České Budějovice, Václav Rosa – ROSA Computers Horažďovice, ŠUMAVANET Horažďovice, UNITED NETWORKS Plzeň, ELISA Computer, s. r. o. Klatovy, SKY TRADE Nepomuk

Rada města Horažďovice 11. 3. 2019

- **rozhodla** o přijetí nabídky Františka Klasny Příbram na obstarání prací a výkonů souvisejících s přípravou a realizací stavby „Snížení energetické náročnosti BD 783–784 Mayerova ulice a BD 787–788 ulice pod Vodojemem, Horažďovice“ za nabídkovou cenu 121 000 Kč vč. DPH
- **rozhodla** o přijetí nabídky Františka Klasny Příbram na obstarání prací a výkonů souvisejících s přípravou a realizací stavby „ČOV Horažďovice – úprava kalového hospodářství“ za nabídkovou cenu 108 900 Kč vč. DPH
- **rozhodla** o přijetí nabídky Ing. arch. Kláry Skalové Strakonice na výkon koordinátora bezpečnosti a ochrany zdraví na staveništi stavby (KOBOZ) „ČOV Horažďovice – úprava kalového hospodářství“ za nabídkovou cenu 40 400 Kč bez DPH (neplátce DPH)
- **schvaluje** poskytnutí dotace RNDr. Ladislavu Havlovi, Strakonice, IČO: 10315926 na nájemné a náklady elektrické energie za provozování služeb Regionálního informačního centra Prácheňska v roce 2019 ve výši 12 000 Kč
- **jmenuje** PhDr. Zdeňka Polanského vedoucím organizační složky Městské muzeum Horažďovice s platností od 1. 6. 2019
- **zařazuje** Mgr. Ivu Košatkovou na pozici správce památkových objektů (kastelán) s platností od 1. 6. 2019
- **schvaluje** Souhrnnou inventarizační zprávu o výsledku inventarizace majetku, závazků pohledávek Města Horažďovice za rok 2018
- **rozhodla** o přijetí nabídky Autoprodej Šrámek Plzeň na „Dodání nového vozidla pro Městskou policí Horažďovice“ za nabídkovou cenu 609 142 Kč vč. DPH
- **schvaluje** dotaci Hospici sv. Jana N. Neumanna, v. o. s., Neumannova 144, Prachatice ve výši 2 000 Kč na poskytování hospicové péče
- **schvaluje** dotaci Nemocnici následné péče LDN Horažďovice, s. r. o. Blatenská 314, Horažďovice ve výši 50 000 Kč na zajištění provozu sociálních lůžek
- **schvaluje** dotaci ve výši 5 000 Kč na provoz sociální služby odborného sociálního poradenství – Poradna pro rodinu, manželství, mezilidské vztahy, psychosociální, pracovně-profesní oblast a osobnostní rozvoj, v. o. s., Záboří 83
- **schvaluje** uzavření smlouvy s MgA. Jindřichem Šlechtou Horažďovice na realizaci akce „Zámek Horažďovice – restaurování sgrafit a nástěnných maleb arkádového nádvoří“ za nabídkovou cenu 486 379 Kč vč. DPH

Výběr bodů z jednání rady města. Kompletní usnesení z jednání rady města je zveřejněno na www.muhorazdovice.cz.

Upozornění

Od 1. dubna 2019 dojde k přechodu do nového InfoKanálu města Horažďovice. Dnešní občan informačního věku musí neustále čelit návalu informací, a proto je pro něj stále obtížnější aktivně sledovat veškeré dění kolem sebe.

Z tohoto důvodu, ve snaze zajistit dostatečnou informovanost občanů, přistoupilo vedení města Horažďovice k rozhodnutí a od 1. září 2015 město provozovalo SMS InfoKanál, který se k 1. dubnu 2019 mění na InfoKanál.

InfoKanál v základu umožňuje občanovi, aby se zaregistroval, a tím bude odebírat informace vztahující se ke krizové události či jiné události na teritoriu města. Dále mu systém také dává možnost, aby si sám vybral, která další témata (informace) z úřadu ho zajímají, jednoduše se přihlásil k jejich odběru zasláním jedné SMS zprávy a pak přijímal informace kdykoliv a kdekoliv pomocí svého mobilního telefonu.

Zdokonalení systému neboli nová, modernější a rozšířená verze pro zasílání informací, InfoKanál, vám přinese možnost se přihlásit k odběru informačních emailů a nově bude také možnost přijímat zprávy v podobě push notifikací do mobilní aplikace InfoKanál, která bude zdarma ke stažení na Google Play a v App Store (o dostupnosti aplikace budou přihlášení občané informováni formou SMS).

Systém mimo jiné bude umožňovat pořádání anket, soutěží a referend, hlasování bude umožněno pomocí emailů (odkazy z emailu), SMS.

Registrace stále zůstává stejná jako doposud, tj. online (www.infokanal.cz/cweb/reg/HORAZDOVICE), SMS a nebo osobně na podatelně MěÚ Horažďovice, a to vyplněním a odevzdáním písemného formuláře, jejž lze stáhnout z webových stránek v sekci formuláře pro podání, odbor kanceláře starosty.

Upozornění! Každou formou registrace dáváte: souhlas se zpracováním vašich osobních údajů za účelem informování o činnosti obce a jejích orgánů prostřednictvím služby SMS InfoKanál, viz informace na webu města.

Pokud už jste přihlášení k odběru SMS InfoKanálu města a chcete svou registraci aktualizovat o e-mailovou adresu, využijte k tomu aktualizační SMS nebo aktualizujte své údaje online na webovém formuláři pro registraci.

Tvar aktualizační SMS je: REGISTRUJ mezera VASEMAIL@VASEMAIL.CZ (např. REGISTRUJ jachym.vomacka@seznam.cz).

Aktualizační SMS odešlete na číslo InfoKanálu města 371 430 521, po úspěšné aktualizaci vašeho kontaktu budete informováni potvrzovací SMS.

- **Městský úřad Horažďovice, Odbor kanceláře starosty, pracoviště bezpečnosti a krizového řízení**

Úvěry z fondu rozvoje bydlení

Zastupitelstvo města dne 25. 6. 2018 schválilo nové zásady tvorby a čerpání FRB. Upozorňujeme zájemce o získání zvýhodněných úvěrů z fondu rozvoje bydlení města Horažďovice na zvelebení obytných budov nebo bytů, že město vyhlásilo 1. března 2019 výběrové řízení na jejich poskytování. Podmínky výběrového řízení jsou zveřejněny na úřední desce a na internetových stránkách města na adrese: http://www.muhorazdovice.cz/muhd/. Žádost o úvěr se podává na závazném formuláři, který je k dispozici na Finančním odboru města Horažďovice (číslo tel. 371 430 550) nebo na internetových stránkách města ve složce formuláře pro podání – odbor finanční.

Z fondu se poskytují úvěry na tyto tituly:

Titul	Název / účel	Roky	Úrok p. a.	Max. výše úvěru
01	Obnova střechy (krytina + konstrukce)	5 let	1 %	120 tis. Kč
02	Zřízení ekologického topení	4 roky	1 %	100 tis. Kč
03	Pořízení tepelného čerpadla	5 let	1 %	100 tis. Kč
04	Napojení na veřejnou kanalizaci nebo jiný způsob likvidace odpad. vod pouze v případě, že napojení na veřejnou kanalizaci není možné	4 roky	1 %	60 tis. Kč
05	Bezbariérové vstupy a úprava bytu pro osoby s omezenou pohybovou schopností a orientací pohybu	5 let	1 %	80 tis. Kč
06	Obnova fasády a obnova klempířských prvků domů starších 10 let	5 let	1 %	120 tis. Kč
07	Zateplení domu staršího 10 let	4 roky	1 %	80 tis. Kč / 1 byt
08	Výměna vnějších dveří u domů a výměna oken	4 roky	1,5 %	80 tis. Kč
09	Rekonstrukce rozvodů elektřiny, plynu, vody, kanalizace a ústředního topení, včetně zřízení přípojek	4 roky	1,5 %	80 tis. Kč
10	Stavební úpravy bytu, zřízení nebo obnova sociálního zařízení, dodatečná izolace domu staršího 10 let proti zemní vlhkosti	4 roky	1,5 %	80 tis. Kč
11	Výstavba či oprava oplocení a zpevněných ploch	4 roky	1,5 %	50 tis. Kč
12	Půdní vestavba bytu nebo zřízení bytové jednotky z nebyt. prostor, vestavba bytu ve stávajícím domě	8 let	2%	150 tis. Kč
13	Nástavba bytu na stávající dům	8 let	2 %	200 tis. Kč
14	Rekonstrukce nebo zřízení výtahu	8 let	2 %	200 tis. Kč

Jednotlivé tituly úvěrů lze kumulovat. Nelze poskytnout úvěr v kombinaci titulů 02+03 a 06+07 na jeden objekt. U titulů 01 a 06 v případě obnovy bytového domu – nemovité kulturní památky – může být maximální výše úvěru a doba splatnosti až dvojnásobná. Úvěr nelze získat opakovaně na jeden titul u jednoho domu či bytu. Úvěr lze též čerpat na spolufinancování výměny kotlů v rámci tzv. „kotlíkových dotací“ z titulu 02. Dále lze úvěr čerpat na vybudování nových kanalizačních přípojek z titulu 04. Bližší informace poskytne Ing. Marie Velková, tel. 371 430 550, velkova@muhorazdovice.cz.

Lhůta na podání žádosti končí dne 6. 5. 2019 v 9 hod.

Prodej rodinného domu

Město Horažďovice nabízí k prodeji rodinný dům č. p. 1080 v Horažďovicích Předměstí (bývalá hájenka) se zahradou. Dům je zděná stavba s jedním nadzemním podlažím, nepodsklepená, střecha sedlová pokrytá taškami, s dřevěnými schody na půdu, okna jsou dřevěná. Dům obsahuje jednu bytovou jednotku velikosti 3 + 1, vytápění je ústřední s kotlem na tuhá paliva a radiátorovým rozvodem. Podrobnosti o prodeji sdělí Jana Králová, telefon 371 430 559, e-mail: kralova@muhorazdovice.cz. Individuální prohlídku nemovitosti je možno domluvit s panem Josefem Šípem, telefon 371 430 570, mobil 603 879 300.

Pronájem nebytových prostor

Město Horažďovice nabízí k pronájmu nebytové prostory v 1. nadzemním podlaží domu č. p. 40 Havlíčkova ulice, prodejna masa (prodejna, sklad, chladírna, sociál. zařízení) – celková plocha pronájmu 63,9 m². Informace tel. 371430572, e-mail: pojerova@muhorazdovice.cz

- **Zdeňka Pojerová, Odbor investic, rozvoje a majetku města MěÚ**

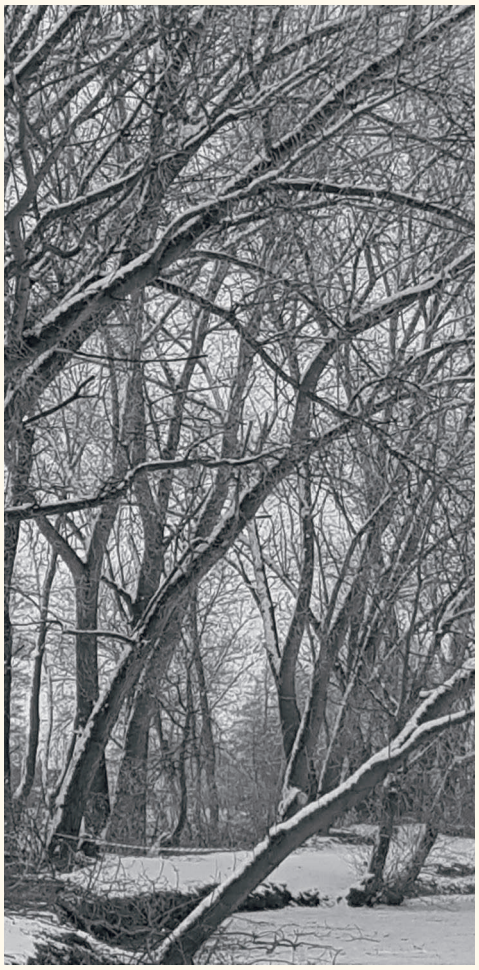

Vznikla nová turistická trasa – cestou pařezů?

Reakce na článek z minulého Obzoru – „Kácení stromů okolo Škrobárenských rybníků a v lokalitě u rybníčků pod kaplí svaté Anny“.

Nejdříve trochu ze strategického plánu rozvoje města Horažďovic – životní prostředí. Výchozí stav: kromě jiného větrná eroze v otevřené krajině, která způsobuje zhoršování stavu půdy • v okolí města se projevuje deficit zeleně • nezájem veřejnosti o ochranu životního prostředí. Strategický plán města životního prostředí – Příležitosti: využití ÚSES v lokalitě Svaté Pole. Prioritní oblasti kapitoly životního prostředí: prioritní oblast 3. A – zachování a rozvoj lesů, spolupráce ekologa se správcem městské zeleně a městských lesů na ochraně biologicky cenných dřevin • hospodaření v lesích dle platného lesního hospodářského plánu, veškeré lesy jsou zařazeny do lesů hospodářských (zvážit převedení některých lesů do kategorií ochranná či rekreační) • priorita 4. B – dosažení a udržení vysokého standardu městské zeleně • kácení stromů mimo realizaci koncepčních opatření je přípustné pouze v nezbytné míře a musí být řádně zdůvodněno • 5. prioritní oblast – **ochrana přírody a krajiny** – v koncepci rozvoje zeleně věnovat pozornost doprovodné zeleni polních cest, podpořit vznik nových alejí, při cestách, silnicích, polních cestách.

A nyní již vyrazme na cestu. Trasa začíná u prvního z rybníčků pod kaplí svaté Anny, u bývalého, přirozeného brodu, dnes ukrytého v betonové rouře, kde stojí mohutná vrba. Na ní můžeme vidět, jak hodně nahnilé a nebezpečné byly pokácené stromy. A už nás vítá první z pařezů, roztroušených po levé i pravé straně cesty. Některé jsou nahnilé, některé zdravé. Ale proč ošetřovat nahnilou nebo vyhlodanou vrbu citlivým ošetřením, když je snazší ji pokácet? Jdeme dál. Cestou míjíme pařezy, mimo jiné zdravý pařez topolu o průměru 150 cm, 50 let starý, daleko od cesty. Vyvrcholení 1. části trasy je spodní rybníček – zejména shluk pařezů na mezi za posledním rybníčkem. Krásně se zde uvolnila cesta větrné erozi, proti které tak bojujeme. Celkem zde bylo pokáceno 23 stromů zdravých i napadených, a to i za rybníčkem ve vzdálenosti 25 m od této cesty. Koho tyto stromy mohly ohrožovat? V přírodě ubývá ptáků i hmyzu. Toto bylo jejich přirozené prostředí, které jsme zničili.

Ale pokračujeme dál po zážitkové trase. Po několika stech metrech proti proudu řeky přicházíme k Jarovskému jezu. Nalevo vidíme skupinu původního porostu ušetřeného lesního „hospodaření“ tím, že jsou na soukromém pozemku. Pravda, je zde vyvrácený strom a další rozlomený poslední vichřicí, ale není to způsobeno obnažením návětrné strany „lesa“? Přicházíme na hráz rybníka – v místech mimo cestu nás vítá pravidelný dvouřad pařezů, 50letých, většinou zdravých stromů, v průměru okolo 90 cm. Těchto mohutných vzrostlých stromů bylo 91.

Zážitková trasa vrcholí od vagónů ke špičce rybníku, kde „ohrožovaly“ návštěvníky nejvíce. Bylo jich 46 ve dvou řadách, z toho jen 6 napadených hnilobou, a třešničkou na dortu jsou poslední dva pařezy úplně zdravých stromů s obvody kmenů přes 4 metry. Přeji Vám hezký zážitek ze „zušlechtění“ krajiny pokácením okolo 160 vzrostlých stromů přeměněných ve štěpku.

Ale dost ironie. Pohoršení mě ještě nepřešlo, ale víc mě přepadá smutek. Smutek z toho, jak nakládáme s prostředím, ve kterém žijeme, jak pod záminkou ochrany zdraví vynakládáme statisíce za kácení i zdravých stromů, abychom za další finanční prostředky sázeli jiné, které možná za 50 let dorostou do nynějších rozměrů. Chráníme stromy v Amazonském pralese a na Ladových obrázcích si prohlížíme vykotlané vrby, které jsme dříve mohli vidět u zmíněné cesty místo pařezů. Ponaučíme se z toho, nebo pod různými záminkami si dál budeme likvidovat to, co máme nejcennější – prostředí, ve kterém žijeme?

- **Josef Leško**

Odpovídáme...

Dovolujeme si několika fakty reagovat na článek - Vznikla nová turistická trasa – cestou pařezů?

Podíváme-li se na stav stromů v dané lokalitě, tak zde byly stromy, jak nahnilé od kořenů, tak zahnívající z vrcholů. Z dendrologie vyplývá, že u topolů po 30 letech jejich věku dochází k zasychání silných korunových větví a následnému pádu. Je to přirozený vývoj topolu.

Nejvíce úrazů v ČR při pádu stromů, nebo jejich částí, je způsobeno právě topolem (smutný případ odlomení větve z topolu za Střelskými Hošticemi na projíždějící vozidlo, které skončilo smrtí řidiče). Vzhledem k výše uvedeným faktům jsme chtěli předejít rizikům, který tento porost očividně představoval.

Pokud bychom se rozhodli pro „šetrnou“ úpravu těchto vzrostlých stromů, museli bychom to udělat dodavatelským způsobem, prostřednictvím kvalifikované firmy, která toto provádí za pomocí plošiny či za použití horolezecké výbavy. Tuto činnost bychom museli pravidelně opakovat, abychom sledovali přirozený vývoj topolu a v celkovém pohledu by se problém pouze oddálil. V konečné fázi rozpadu porostu bychom za několik let museli i tyto zbylé stromy stejně vykácet.

Částka za šetrnou údržbu stromů by byla mnohonásobně vyšší než byla vynaložena v současnosti. Lokalita je dnes již osázena dubem letním a olší lepkavou a jistě bude po mnohá další desetiletí a doufejme, že třeba i staletí, hojně navštěvovaným a bezpečným rekreačním místem. Nově vysázené stromy budou v budoucnu plnit ekologickou funkci nejméně stejně tak dobře jako porost předchozí.

Dne 19. 3. 2019 byla, na základě stížnosti, provedena kontrola dotčených pozemků Českou inspekcí životního prostředí, která řádně prozkoumala daný stav věci a neshledala žádné nedostatky či porušení zákona o ochraně přírody.

- **Ing. Michael Forman, starosta**

Dobrovolníkem pro radost

Pro radost a pro pocity sebenaplnění. Zkrátka proto, že chcete víc dávat než dostávat. Dobrovolnictví znamená, že se věnujete něčemu prospěšnému z vlastní vůle a nežádáte za to žádnou náhradu. Mohlo by se tedy zdát, že dobrovolnictví je věc zcela jednostranná, ale pravda je opakem.

Z celé této myšlenky vychází projekt Dobrovolnictví ve veřejné správě (CZ.03. 3. X/0.0/0.0/15_018/00054). Projekt realizuje Fond dalšího vzdělávání, příspěvková organizace Ministerstva práce a sociálních věcí, ve spolupráci s Ministerstvem vnitra a Dobrovolnickým centrem Hestia, z.s. Jeho hlavním cíle bylo seznamovat organizace veřejné správy s možnostmi, jak se zapojit do dobrovolnictví ve svém regionu.

Do projektu Dobrovolnictví ve veřejné správě se připojily také Horažďovice. Zaměstnanci města se podílejí na rozmanitých aktivitách jako dobrovolníci ve svých obcích nebo při výkonu své práce. Rádi bychom zmínili alespoň některé aktivity, kde jsme se mohli potkat: celorepubliková akce Ukliďme Česko. S Domem dětí a mládeže v Horažďovicích se úředníci připojili k akci pojaté jako zamykání zahrady v přírodovědné stanici. Za zmínku stojí také celorepubliková akce Národní potravinová sbírka. Ta proběhla v Tescu v Sušici, kde se zaměstnanci města připojili k Oblastní charitě Horažďovice a Sušice. Pro Oblastní charitu věnovali úředníci a zaměstnanci města různé předměty a výrobky do charitativního bazárku. Výtěžek z jejich prodeje posloužil k zakoupení pomůcek do půjčovny kompenzačních pomůcek. Dalším projektem byla Krabice od bot, kdy jsme díky sociálním sítím kontaktovali sběrné místo v Horažďovicích, kam lidé v době adventu přinášeli zabalené dárky pro děti žijící v nepříznivé situaci. Zde jsme byli nápomocni (také s ÚP ČR, DP Horažďovice) v zacílení příjemců darů a distribucí.

Sledujte spolu s námi na webu dobrovolnik.cz, jak se zaměstnanci úřadů stávají dobrovolníky. Projekt můžete sledovat i na http://fdv.cz/dobrovolnictvi.

- **Mgr. Jitka Kotrbová a Bc. Marcela Harantová**

Theodor Vojtěch Kašpárek

(*21. 4. 1864 – †24. 12. 1930)

Lékař, veterinář, vysokoškolský pedagog, rodák z Horažďovic. Theodor Vojtěch Kašpárek se narodil v Horažďovicích 21. dubna 1864 do rodiny zámeckého klíčníka. Maturoval na chrudimském gymnáziu, poté studoval všeobecné lékařství na lékařských fakultách v Praze, Vídni a Paříži. Po získání lékařského diplomu se specializoval a věnoval se neurologii a psychiatrii. Jako mladý a nadějný lékař si praxi doplňoval na klinikách ve Vídni, Štýrském Hradci a Praze. Po dalším doplňovacím studiu ve Vídni získal i diplom v oboru veterinární medicíny. I v tomto oboru nashromáždil praktické zkušenosti na vyhlášených odborných pracovištích v tehdejších Uhrách, Německu, ale i v Pasteurově ústavu v Paříži.

Zde se Kašpárek seznámil s bakteriologií a sérologií, tedy s obory, s nimiž spojil svůj profesní život. Posléze pracoval jako bakteriolog ve vídeňské c. k. hospodářsko-lučební stanici, živil se i jako vídeňský městský lékař. Zabýval se vývojem séra proti tetanu a sněti slezinné, byl propagátorem očkování proti vzteklině.

Roku 1898 byl Theodor Kašpárek povolán jako mimořádný profesor do Prahy, kde vedl katedru pro nákazy zvířecí na české lékařské fakultě. Ve svém soukromém bytě zbudoval první veterinární pokusný a vyšetřovací ústav v Čechách. Při tomto ústavu zbudoval též veterinární ošetřovnu s nepřetržitým provozem. Již v roce 1899 byl Kašpárek jmenován docentem zdravovědy domácích zvířat na české technice v Praze, roku 1908 profesorem produkce živočišné a patologie domácích zvířat na zemědělské fakultě Českého vysokého učení technického.

Theodor Kašpárek napsal téměř sto vědeckých statí a publikací. Ve svých statích se nevěnoval pouze sérologii a parazitologii, ale i otázkám hygieny ve velkochovech hospodářského zvířectva. Redigoval profesní časopis *Zvěrolékařský obzor*.

V letech 1908–1909 a 1912–1913 byl děkanem vysoké školy zemědělské, v letech 1913–1914 dokonce rektorem české techniky v Praze. Po vzniku Československé republiky byl členem vládní delegace k českým legionářům na Sibiř. O této cestě Theodor Kašpárek napsal knihu *Sibiř*.

Theodor Vojtěch Kašpárek zemřel v Praze na Štědrý den roku 1930. Pohřben byl do rodinné hrobky v Heřmanově Městci 27. prosince 1930.

- **Mgr. Roman Vaněk**

Zdroj: Bílek, František – Profesor MUDr. Theodor Kašpárek. Zemědělský archiv, zvláštní příloha 1930. Uloženo v Městském muzeu Horažďovice – TA 97 – Rodáci a významné osobnosti Horažďovic a okolí (J, K, L)

Narcisy na ostrov

Každý rok, když jsem se v zimě procházela po Ostrově, nedočkavě jsem vyhlížela jakákoliv znamení jara. Pak jsem s radostí vítala hlasy ptáků, po kterých se v zimě slehla zem, a kteří jako by najednou roztáli z kostek ledu a ožili, pátrala jsem po rašících krokusech a narcisech. Těšila jsem se na bílé koberce sasanek, které tam mistr duben pokaždé položí a uchvátí nás jejich kouzlem. A pokaždé jsem si říkala, jak by bylo krásné, kdyby se těch pár narcisů, které sem byly vysázeny při revitalizaci parku, rozmnožilo a byly z nich podobné nádherné koberce, jaké umí udělat sasanky. Ale tomu by bylo třeba pomoci.

Tak jsem jednoho dne z velkého plánu udělala malou skutečnost. Objednala jsem tisícovku žlutých narcisů a s několika nadšenci jsme je v jednu krásnou slunečnou sobotu v roce 2017 vysadili do trávy, pod stromy i podél cest. A doufali jsme…

Když se pak na jaře objevily první koberečky narcisů, řekli jsme si, že to má smysl a že bychom rádi pokračovali v tomto pokládání žlutých koberců v našem úžasném parku. Přidalo se k nám více nadšenců, kteří nás v chuti pokračovat podpořili, a tak jsme jednu krásnou slunečnou sobotu v roce 2018 vysadili na Ostrově dva a půl tisíce cibulí.

No a teď se nemůžeme dočkat, kdy nám slunce svýma teplýma rukama ze země vytáhne poupata a ta začnou rozkvétat a jako kurýři ve žlutých bundičkách nám budou doručovat zprávu o příchodu jara.

Věřím, že naše snaha potěší všechny, kdo na Ostrov zavítají a budou hledat důkazy o konci zimy. Jsou to druhy určené ke zplanění, tak v to doufáme a prosíme, netrhejte je, nešlapte po nich ani se nesnažte vytrhávat cibule, v tomto období je pouze zničíte. Měli bychom dát narcisům šanci se u nás zabydlet, zplanět a rozmnožit se tak, abyste si je jednou mohli natrhat i domů do vázy… Teď je prosím chraňte, pro nás všechny.

- **Milena Urbanová a spol.**

Lordi

Stálá divadelní scéna Klatovy vás zve na divadelní představení Lordi, Oscar Wilde a Robie Ross.

Spektakulární komedie o třech rozpustilých slovenských lordech, kteří si v londýnském pánském klubu vyprávějí o svých milostných úspěších. Zážitky jsou to košilaté, ale ten největší na lordy teprve čeká a diváci si jej vyslechnou tak říkajíc z první ruky… Kdo tuto komedii již viděl, tak ji určitě bude chtít vidět zase, a kdo ji ještě neviděl, neměl by si ji nechat ujít. Bavit se bude celý sál. Dámy, vezměte do divadla i své protějšky! Hra je vhodná i pro muže, kteří před návštěvou divadla dávají přednost vůni kouře doutníků a chuti skvěle vychlazeného bourbonu… Naopak školní dítka do 15 let a puritánsky založené ženy tentokrát nechte raději doma.

Hraje se ve slovenštině, ačkoliv hrají čeští herci. Když jim role byly nabídnuty, český překlad se teprve připravoval. Herci však dali přednost těžšímu úkolu… Režie: Peter Serge Butko, hrají: Martin Hofmann, Filip Rajmont, Peter Serge Butko, Martin Kotecký v pondělí 29. dubna 2019 od 19.30 hodin, předplatné skupiny H, Kulturní dům Horažďovice.

Předprodej vstupenek:
Infocentrum, Mírové náměstí 15, Horažďovice, 341 01, tel. 376 511 999

Prague Cello Quartet

Rádi bychom pozvali všechny čtenáře na první koncert jubilejního 10. ročníku Ševčíkových hudebních večerů, který se uskuteční v pátek 26. dubna 2019 v 19.00 hodin v sále hotelu Prácheň. Sezónu letos zahájí vystoupení čtveřice mladých cellistů Prague Cello Quartet (PCQ), kteří do Horažďovic přivezou originální úpravy nejen nejznámějších klasických skladeb, ale také filmových melodií a jazzových, rockových nebo popových hitů.

Soubor vznikl v roce 2006 a v současném složení hraje od roku 2012. Členové PCQ, absolventi pražské Hudební akademie, Jan Zvěřina, Petr Špaček, Jan Zemen a Ivan Vokáč mají za sebou řadu individuálních úspěchů i účasti na prestižních domácích i zahraničních festivalech. V rámci PCQ vystupují nejen na českých pódiích – v roce 2016 absolvovali turné po Japonsku, v roce 2017 vyrazili do Číny a Jižní Koreje. PCQ má na svém kontě celkem tři alba: No. 1 (2011), Top Secret (2013) a Happy (2018).

Cílem kvarteta je bavit diváky kreativními úpravami známých skladeb pro čtyři violoncella i inteligentním humorem a bourat hranice mezi zábavou a klasickou hudbou.

Vstupné 100 Kč, zlevněné vstupné 50 Kč (pro děti nad 10 let, studenty, důchodce a rodiče na rodičovské dovolené), děti do 10 let zdarma. Rezervace vstupenek: 603 229 582.

- **za spolek Hudba bez hranic, z. s.**
  Ing. Magda Černá

Koncert dětských pěveckých sborů

V letošním roce se podařilo navázat spolupráci s nadací Kapka naděje, která finančně podporuje vybavení nemocnic a onkologických center (převážně pro děti). **Dětské pěvecké sbory Poupata a Kvítek při ZŠ Komenského** se rozhodly spolupráci podpořit a začaly se na tomto projektu společně se mnou podílet. Všem patří velký dík!

Naše snažení vyvrcholí koncertem těchto sborů 10. 5. 2019 od 19 hodin v kostele sv. Petra a Pavla na Mírovém náměstí v Horažďovicích, kde bude výtěžek z koncertu předán generálnímu řediteli nadačního fondu Kapka naděje. Tímto si vás dovolujeme pozvat. Zakoupením vstupenky můžete finančně přispět a podpořit dobrou věc. Je možné také pomoci zvláštním finančním příspěvkem pro nadační fond Kapky naděje. V případě Vašeho zájmu o podporu můžete do 26. 4. 2019 zasílat finanční příspěvky na transparentní účet 73257325/0300 pod variabilním symbolem 10052019 (do poznámky lze napsat odesílatele), případně se můžete pro více informací ohledně dárcovství obrátit na e-mailovou adresu kapkanadejehorazdovice@seznam.cz. Samozřejmostí je poděkování a uveřejnění vaší pomoci na koncertu i v tisku. Věříme, že se můžeme těšit na vaši podporu a předem děkujeme.

Předprodej vstupenek bude zahájen v kanceláři Ciao (infocentrum) na náměstí od 1. 4. 2018, vstupenky bude též možno případně zakoupit na místě.

- **Žaneta Soukupová, učitelé a žáci ZŠ Komenského**

Josef Pavel

28. 2. jsme si připomněli 130. výročí narození významného regionálního spisovatele a pedagoga Josefa Pavla. Strážní domek pod Práchní, ve kterém se narodil, byl poklidným místem pod památným vrchem. Tato skutečnost jako by předznamenala lásku a úctu Josefa Pavla k historii českého národa, ale také k Prácheňsku a jeho přírodě.

Život a dílo tohoto regionální spisovatele nám připomněla historička Mgr. Martina Kratochvílová ve svých přednáškách pro žáky 6. tříd ZŠ a pro seniory v oblastní charitě.

- **Petra Tomešová, Městská knihovna**

Krajina jako ementál

aneb cyklotoulky s Alešem Červeným hornickou krajinou jihozápadních Čech

V loňském roce nám počasí přálo, tak jsme mohli absolvovat všechny čtyři cyklovýlety. Seznámili jsme se s těžbou fluoritu u Mutěnic, po stopách těžby zlata jsme pátrali u Pačejova, Kovčína, Nekvasov, Oselec nebo u Lnář. Na kolech vyrazilo celkem 68 účastníků.

Při první letošní jarní vyjížďce si prohlédneme doklady podpovrchové těžby vápence na vrchu Čepičná u Čepic. Tuto lokalitu jsme sice již navštívili, ale prohlédli jsme si pouze jedno důlní dílo, návštěvu ostatních nám zhatil hon, který v té době na Čepičné probíhal.

Sraz bude 20. dubna v 9.00 u nádraží v Horažďovicích. Pojedeme přes park Ostrov do Malých Hydčic, přes lávku do Velkých Hydčic, kde se napojíme na Otavskou cyklostezku. Před Žichovicemi si prohlédneme stopy po rýžování zlata a seznámíme se s jeho historií. Žichovicemi projedeme ve směru na Čepice. Zde přejedeme most a budeme pod vrchem Čepičná, kde navštívíme důlní díla po podzemní těžbě vápence. Odtud pojedeme do Rabí, kde si dojdeme na oběd. Pak se rozhodneme, zda se budeme vracet kratší cestou po levém břehu Otavy, nebo si trasu prodloužíme přes Budětice, Černíč a Týnec.

Předpokládaná délka trasy je 30–40 km. Povrch bude jak asfaltový, tak nezpevněné polní a lesní cesty. Vhodné je horské nebo trekové kolo. Doporučuji baterku čelovku a pevnou obuv. Návrat v odpoledních hodinách. Za stav kola, bezpečnostní prvky a chování v silničním provozu si každý zodpovídá sám.

- **Info: Aleš Červený, 732 236 983, cerveny@muzeumhd.cz**

Interaktivní dílna pošumavských řemesel

Městské muzeum Horažďovice zve na tradiční akci členských měst Sdružení historických sídel Čech, Moravy a Slezska „Brány památek dokořán“. V letošním roce se připojujeme akcí „Interaktivní dílna pošumavských řemesel“. Tato dílna nabízí možnost zhlédnout a vyzkoušet si tradiční pošumavská řemesla. Od zpracování ovčí vlny až k tkaní na stavu s žakárovým nástavcem a výrobě dřevěné lžičky na lavici zvané dědek. Naši lektoři Aleš Červený a Ivana Kourová mají bohaté zkušenosti se skupinami dětí, dospělých nebo seniorů. Dílna začíná každou celou hodinu od 10 do 15 hod. Vstup je tento den zdarma.

- **Za Městské muzeum Horažďovice Bc. Hana Bečvářová**

Ekumenické bohoslužby v kapli Povýšení sv. Kříže na zámku v Horažďovicích

Po 75 letech, kdy se v zámecké kapli nekonaly bohoslužby, začali jsme zde pořádat setkání křesťanských duchovních místních denominací - EKUMENICKÉ BOHOSLUŽBY. První z nich se konala 11. 1. 2019 za účasti farářů, kazatelů a přátel Církve československé husitské, Křesťanského společenství a římskokatolické církve v rámci Aliančního týdne modliteb s písněmi z Taizé.

Příští setkání bude na Velikonoční pondělí 22. 4. v 15 hod. Bohoslužbu povede farářka CČSH Kamila Magdalena Lukasová za přispění starokatolické církve ze Sušice. Zazní Farského slavnostní eucharistická liturgie a židovské modlitební písně.

Další bohoslužebné setkání bude v rámci Noci kostelů 24. 5. od 17 hod. Na svátek Povýšení sv. Kříže povede setkání římskokatolický kněz P. Petr Koutský z Horažďovic, a to v latině. Poslední v roce bude zámecká bohoslužba 2. 11. v 15 hod. na Dušičky. Vzpomeneme nejen našich zesnulých a zámeckých pánů Horažďovic, ale také židovské komunity, vyvražděné za druhé světové války. Následující sobotu 9. 11. ve 14 hodin bude provedeno čištění kamenů zmizelých - stolpersteinů.

Zveme širokou veřejnost na tyto společné duchovní chvíle. Přeji hluboký prožitek nyní nastalé postní doby předvelikonoční a spolu s ostatními zdejšími duchovními vám všem vyprošuji Boží požehnání.

- **Mgr. Kamila M. Lukasová, DiS. Th.**

Hřej, sluníčko, hřej...

Přesně to si přejeme po dlouhé zimě. A tak u nás s radostí vítáme první jarní květinky a pozorujeme „pana“ čápa, kterak opravuje hnízdo a vyhlíží „paní“ čápovou. A abychom se u toho čekání na jaro zároveň trochu vzdělali, přijel k nám na návštěvu záchranář Lukáš s plyšovým medvědem Teodorem ukázat nám, jaké číslo zavolat a co udělat, kdyby se někomu z rodiny udělalo špatně a upadl do bezvědomí. Všichni jsme si zkusili obvázat nohu svému plyšákovi a poskytnout mu masáž srdce. Odcházeli jsme plni zážitků s úsměvem na rtech.

Další, kdo nám přišel ukrátit čekání na jaro, byli pohádkoví dědečci. Přicházeli v době odpočinku s knížkami plnými krásných princezen, statečných princů a dalších hrdinů. Děkujeme Městské knihovně Horažďovice za zprostředkování této již tradiční milé akce.

A na co se v nejbližší době těšíme? 2. dubna ODEMKNEME společně s rodiči a dětmi naši školní zahradu, 16. dubna pozveme všechny příznivce tvoření na JARNÍ DÍLNIČKY spojené se Dnem otevřených dveří a 2. května uvítáme u ZÁPISU rodiče a děti, které budou mít zájem nastoupit od září do naší školky.

Přejeme i vám, aby už se jaro brzy vrátilo v plné zbroji, s dostatkem sil a hřejivých slunečních paprsků.

- **Štěpánka Roubalová, Lucie Listopadová, Křesťanská mateřská škola DUHA**

Příběhy našich sousedů

Představte si, že jste žijící osobou ztělesňující nějaký příběh. Příběh, jenž se stal vaší součástí a jenž právě nosíte celým svým životem. Ale co se stane, když příběh zemře i s hlavními hrdiny příběhu? Co když budeme znát historii pouze z učebnic a z internetu?

Právě o tom je projekt Příběhy našich sousedů. Týmy složené ze žáků 8. a 9. tříd základních škol navštíví pamětníka a natočí s ním rozhovor. Příběh tak zůstane uchován pro příští generace.

Projekt zaštiťuje organizace Post Bellum, kterou založili čeští historici a novináři v roce 2001. Ti vytvořili sbírku vzpomínek konkrétních osobností, fotografií, deníků a různých archiválií z období totalit 20. století. Nazvali ji Paměť národa. Dnes sbírka čítá tisíce zpracovaných příběhů a jako internetový archiv je přístupná široké veřejnosti.

Naše škola se letos projektu účastní poprvé pod vedením Mgr. Hany Kotálové. Tým žáků tvoří Nikola Kryzanová, Alena Karásková, Tomáš Havel a Martin Houdek. Podporu z organizace Post Bellum nám poskytuje Jitka Doubravová. Ta k nám přijela do školy, aby nám řekla potřebné informace k natáčení. Vždy jsme pozorně poslouchali, zapisovali jsme si poznámky a zvídavě jsme se ptali na doplňující otázky. Dozvěděli jsme se, jak moc je důležité umístění pamětníka v místnosti, nebo jak musíme dávat pozor na nepotřebné zvuky, které by mohly ovlivnit kvalitu nahrávaného rozhovoru. Uvědomili jsme si, kolik zodpovědnosti, práce a času náš projekt bude obnášet. Také jsme si ale vědomi, že naše úsilí nepřijde nazmar a pomůže jednou dobré věci. Nejtěžším úkolem bylo hledání pamětníka, což se nakonec povedlo Aleně Karáskové. Náš pamětník je osmdesátiletý pán a nás bude zajímat, jak prožil jako malý chlapec druhou světovou válku. Na setkání s ním se již těšíme.

- **Nikola Kryzanová, Alena Karásková, žákyně 9. B, ZŠ Blatenská**

Logopedie pomáhá

Slovo logopedie vzniklo původně spojením pojmů LOGOS (= slovo, řeč) a paideia (= výchova). Tento obor tedy realizuje péči o schopnost vyjadřování, přičemž může pomáhat kompenzaci drobných řečových nedostatků, stejně jako závažných vyjadřovacích problémů.

ZŠ Horažďovice Komenského ve spolupráci s organizací MAS Pošumaví od prosince 2018 pořádá v prostorách školy sezení pro děti s vyjadřovacími nedostatky. Setkávání žáků a jejich rodičů s odborníky na rozvoj komunikačních dovedností probíhá minimálně dvakrát do měsíce a zahrnují jak přesnou diagnostiku, tak stanovení úkolů, které pomáhají řečové nedostatky napravovat. Nejdůležitější je však zásobník cvičení vhodných k opakování v domácím prostředí. Při pravidelné domácí přípravě pak dochází k velkým pokrokům.

Důležitost domácí přípravy zdůrazňují obě odbornice na logopedii, které ZŠ Komenského navštěvují – Mgr. Jana Vavřincová i Eva Vlčková. Obě také znovu a znovu opakují důležitost komunikace v domácím prostředí. Aby rodiče mluvili se svými dětmi v blízkém kontaktu co nejvíce, četli jim pohádky a vyprávěli pohádky. Nejlépe v čase beze shonu, kdy nikdo nikam nespěchá a není nucen komunikaci urychlovat či zkracovat. Děti tak přirozeně snáze pochytí prostou nápodobou základy srozumitelné řeči.

Děkujeme touto cestou za spolupráci oběma výše jmenovaným odbornicím za jejich péči a lidský přístup a organizaci MAS Pošumaví (v tomto případě zastoupenou Ing. Marií Kaufnerovou) za zprostředkování setkávání.

- **Vedení ZŠ Horažďovice Komenského**

Základní umělecká škola Horažďovice

Březen je vždy ve znamení zahájení soutěží a přehlídek žáků LDO. Proběhlo obvodní kolo dětského přednesu, ze kterého si naši žáci odnesli dva postupy do kola okresního. V Sušici se konal tradiční Sušický Tajtrlík, ze kterého jedna skupina získala přímý postup a dvě skupiny doporučení na Tartas do Dobřan. Předposlední víkend v březnu se pak konalo krajské kolo soutěže žáků LDO ve Kdyni, ale v době psaní tohoto příspěvku ještě výsledky neznáme.

Největší akce historie školy je tady. Smíšený a dechový orchestr se vydává na týdenní výměnný pobyt do švýcarské Basileje. Čeká nás velmi náročný, ale pevně věřím, že zajímavý program. Žáci pilně nacvičovali svůj program a jsme přesvědčeni, že budeme dobře reprezentovat naši školu, město, kraj i zem. Je to pro nás všechny velká příležitost poznávat nové kraje a zvyky, ale také získáme novou inspiraci, nové podněty a motivaci do další práce. Tak na nás myslete, abychom se v pořádku vrátili domů, a poté se rádi s vámi o své zážitky podělíme.

Po našem návratu se budeme muset opět rychle vrátit k realitě všedních dní, protože nás bude čekat ještě mnoho dalších akcí, vystoupení a koncertů. Většina z nich je samozřejmě naplánována a přípravy jsou v plném proudu již nyní. My vás budeme informovat v příštích číslech Obzoru. Přejeme krásný začátek jara a těšíme se na setkávání s vámi.

- **Mgr. Martin Petrus, ZUŠ Horažďovice**

Tenisový klub Horažďovice hledá Správce tenisového areálu

na dohodu o provedení práce. Ideální přivýdělek pro invalidního či starobního důchodce. Zároveň se naskytuje možnost v areálu provozovat občerstvení.

Bližší informace na tel 602 141 836.

Den otevřených dveří

Mateřská škola Na Paloučku Horažďovice

17. 4. 2019 od 8.30 do 11.30

Budete mít možnost:
- Seznámit se s prostředím MŠ – dostupné budou všechny prostory
- Podívat se na vystoupení pěveckého sboru Sluníčko
- Zapojit se s dětmi do dopoledního programu všech tříd
- Shlédnout divadelní představení „Velikonoční zajíčci“
- Informovat se u pedagogů o všem, co vás bude zajímat

Nezapomeňte vzít s sebou dětem bačkůrky. www.mshorazdovice.cz

Zápis

do Mateřské školy Na Paloučku Horažďovice

2. 5. 2019 od 13 do 16 hod.

U zápisu budete potřebovat:
- Občanský průkaz
- Rodný list dítěte

Pro děti, které dosáhnou k 31. 8. 2019 pěti let věku, je zápis k předškolnímu vzdělávání povinný.

Zápis

do Křesťanské mateřské školy DUHA Horažďovice, Jiřího z Poděbrad 724 na školní rok 2019/2020

2. 5. 2019 od 13 do 17 hod. v pavilónu třídy Rybičky.

S sebou doneste:
- Rodný list dítěte
- Váš občanský průkaz
- Žádost o přijetí dítěte a Evidenční list (lze vytisknout z webových stránek www.mskrestanska-horazdovice.cz a vyplnit), popř. předtisky obdržíte v den zápisu v KMŠ.

Těšíme se na Vás.

Beseda o obnově Junáka 1968–1970

V pátek 1. března proběhla v naší klubovně na Panské zahradě beseda s účastníky obnovy Junáka v letech 1968–1970. Našimi hosty byli bratranci Jiří a Karel Vlčkovi a Jaroslav Kulhavý, kteří nám u šálku čaje a domácí buchty vyprávěli o tom, jak jako desetiletí kluci zažili velké shromáždění více než 200 skautů na horažďovickém náměstí v období pražského jara, vzpomínali na různé výlety a letní tábory (1968 Amálino údolí, 1969 a 1970 Velká lípa u Kadova). Došlo i na humorné historky, zejména z nočních hlídek a přepadů, např. jak jim byl v noci při přepadu nad hlavou ukraden celý podsadový stan. Jejich nadšení pro skauting a uvolněná společenská atmosféra byly bohužel náhle přerušeny invazí vojsk Varšavské smlouvy v srpnu 1968, skauting pak dále fungoval ještě 2 roky až do jeho zákazu 1. 9. 1970. Vyprávění bylo doplněno i cennými archivními materiály zapůjčenými z horažďovického muzea. Držet v ruce vydání časopisu Skaut-Junák z ledna 1969 na titulní straně s fotografií čestné stráže skautů u rakve Jana Palacha a na zadní straně s komiksem Foglarových Rychlých šípů, nebo originál zakládací listiny našeho střediska z roku 1920, to byl opravdu velký zážitek. Naši hosté byli potěšeni, když zjistili, že ten „jejich“ skauting před 50 lety se od toho současného téměř neliší. A pro naše členy, zvláště ty mladší, bylo setkání s někým, kdo byl skautem dávno před nimi, v úplně jiné době a za složitějších podmínek, důležitou a cennou zkušeností. Děkujeme našim hostům za jejich čas a ochotu přijít mezi nás.

- **za středisko Prácheň Šimon Matějka**

A jedeme zase naplno

Nový kalendářní rok se pěkně rozběhl. Už máme za sebou první letošní koncert a výroční členskou schůzi, kde jsme odsouhlasili termíny zhruba 12 letošních vystoupení, dojednali místo pro letošní soustředění a rozloučili se s členy, kteří ukončili svou práci ve spolku.

Kvůli odchodu těchto členů – ať již z pracovních nebo zdravotních důvodů – je momentálně sbor nejmenší v celé své novodobé historii. Během roku 2018 sice přišlo do spolku 9 nových lidí, ale z nejrůznějších důvodů vydrželi jen tři. Naopak ze stabilních a dlouholetých členů nás 8 zpěváků a zpěvaček (zejména ze zdravotních, ale i časových důvodů) opustilo. Na počátku tohoto roku je nás tedy jen 18 plus dirigent a slečna, která nás doprovází na klavír. Proto bych ráda apelovala na všechny, kteří třeba jen trochu kdy uvažovali o tom, že by to rádi v pěveckém sboru někdy zkusili, že teď je ten správný čas. Je totiž první půlka kalendářního roku, kdy je dostatek zkoušek a dvoudenní soustředění k tomu, aby byl dostatečný prostor naučit se repertoár. Bohužel většinou se noví zájemci objeví v září nebo říjnu, a jsou strženi vírem rychlého opakování mnoha – pro ně neznámých – skladeb a smrští adventních, vánočních a tříkrálových koncertů. Dlouhodobě se totiž převážná část našich akcí koná právě v závěru roku a není se co divit, že ti, kteří přijdou nově v této hektické době, se obávají, že našemu tempu nemohou stačit, a dlouho nevydrží. Proto je ideální začínat nyní a využít klidnějšího období, kdy se skladby pozvolna nacvičují hlas po hlase a na květnovém soustředění se vše pečlivě opakuje, procvičuje a je dostatek času i pro individuální doučování.

A tak vás všechny vyzývám: pokud chcete a trochu umíte zpívat a přitom chcete pomoci zachránit existenci našeho Pěveckého spolku Prácheň, aby se „dožil“ i svého 160. výročí, prosím přijďte.

- **za PS Prácheň Simča Sládková**

Oblastní charita – akce klubu „Nebuď sám“ v dubnu 2019

5. 4. Postní zamyšlení se sestrami de Notre Dame – společenská místnost 4. p. DPS Palackého 1061, začátek v 9.30 hod.

8. 4. Holky v akci – společné pečení z osvědčených receptů – červená buchta. Jídelna DPS Palackého 1061, začátek ve 13.30 hod.

9. 4. Velikonoční dílna na Loretské – příjemné sousedské posezení s tradicemi. Společenská místnost DPS Loretská 1069, začátek v 9 hod.

10.–12. 4. Velikonoční dílna v DPS Palackého – výroba velikonočních dekorací. Dílna v suterénu DPS Palackého 1061, vždy od 13 do 15 hodin.

24. 4. Den Země v přírodovědné stanici s dětmi z KMŠ – společný odchod od DPS Palackého 1061 v 8.30 hod, případně v 9 hod ve stanici. Možnost dopravy autem.

24. 4. Pro zdraví a dobrou náladu – přednáška Ing. Jarmily Mandžukové. Společenská místnost 4. p. DPS Palackého 1061, začátek ve 14 hod. Projekt „Seniorům dokořán“.

Honební společenstvo Horažďovice se sídlem Babín 15, 341 01 Horažďovice zastoupené honebním starostou p. Václavem Soukupem všem členům Honebního společenstva Horažďovice

Pozvánka na valnou hromadu

dne 9. 4. 2019 v 15 hodin v zasedací místnosti Městského úřadu v Horažďovicích (přízemí vlevo).

Program:
Výplata nájemného členům

Historie domů v Horažďovicích v letech 1600–1800, vnitřní město

Dům č. p. 58

V roce 1612 náleží dům Dorotě mydlářce a synu Matějovi. Tehdy jej společně prodali Václavu Rackovi a manželce Juditě za 110 kop. Dům leží mezi domy Jeronýma Knínského (Bílá růže) a Václava Táborského (č. p. 57), „tak, jakž v svém obmezení jest z každé strany uličkami jdouc z ulice k masným krámům“. Přičemž „jmenovaná Dorota mydlářka se synem svým zanechati mají nadepsaným manželům při tom domu jim prodaném, kotle jak se v něm mejdlo vaří s korcem a s jiným všechněm nádobím, co se k tomu mejdlu vaření vynajde, též co k várce piva bílého náleží, polovici nádobí od kádí, sudů, štychů a spěláků, stuk při témž domu jeden zachován býti má. A cokoliv hřebem na tom domě přibito jest, tím ničímž od Doroty a syna jejího hejbati se nemá“. Václav dále přikupuje pole od Lukáše Hlávky za 76 kop a krám masný za 40 kop. Zápis vložen do městských knih v roce 1622. V roce 1619 je Václav Racek zmiňován v souvislosti s přidělením kmenů na stavbu jeho shořelého domu po velikém požáru města způsobeném drancováním vojsk generála Bonaventury Buquoye. Bylo mu přiděleno 30 kmenů dřeva na vystavění krovu. Škoda na domě odhadnuta na 577 kop. V roce 1622 byl Václav Racek již mrtev, ve své písemné pozůstalosti uvedl, „že mne Pán Bůh v těžké nemoci postaviti ráčil“, dům s nábytkem, svršky, dobytek, krám masný, dvůr, pole, louky, chmelnice převádí manželce Juditě a dceři Zuzaně k společnému užívání. Pokud by zemřely Judita a Zuzana bez dědiců, má vše připadnout jeho bratrancům Jakubovi Malkovskému, Mikuláši Rackovi a Janu Rackovi. Na opravu nového kostela (kostel sv. Jana Křtitele, po vyplenění buquoyovskými vojsky) odkazuje 10 kop na nové klenutí. Dále peníze, které mu připadly po smrti jeho bratra Martina Polenty, odkazuje též ke kostelu sv. Jana Křtitele. Na závěr sepsaného kšaftu si přeje, aby manželka Judita zaopatřila kvardiána (představeného) minoritů „na díle penězi, lojem k Božím službám a na díle masem“. V roce 1653 vydává Ludmila Benigna ze Šternberka, majitelka panství Horažďovice, listinu opatřenou pečetí, kde uvádí, že veškerá pozůstalost po Juditě Rackové a Mikuláši Rackovi, tedy dům, dvůr, dědiny i louky připadly bez dědiců na ni v sumě 480 kop. Ta je obratem převádí na urozeného Jana Švantle z Třebska, svého hejtmana. Rod Švantlů pocházel z Písku, do šlechtického stavu byli povýšeni zřejmě ještě v 16. století. V erbu a klenotu měli jednorožce. Zřejmě z tohoto rodu pochází i Jan Švantle, farář v Hradešicích činný zde v letech 1698–1703. V roce 1661 prodává Jan Švantle z Třebska dům řečený Rackovský skrze svého zástupce Daniela Drachovského z Drachova, měšťana královského města Písku, hejtmanu horažďovického panství Danielu Táborskému. Dům leží mezi domem Jana Šlechty a domem Gesmasovským (Bílá růže), dále prodává dvůr u Podbranského mlýna a pozemky. Předmětem prodeje je také druhý dům, jinak spáleniště slove Rackovské (obratem prodané Melicharu Bergerovi), krám masný pustý, pole Václava Hladíka, které pro dluhy připadly Janu Švantlemu z Třebska, vše za 800 zlatých. V roce 1662 si vyměňují dům Rackovský ležící mezi domem Jana Šlechty a domem Matěje žida (Bílá růže) hejtman Daniel Táborský s Matyášem Kryspachem i s dvorem a stodolou pod brankou (fortnou), ze dvora se platí každoročně do kláštera sv. Michala 10 liber točeného loje. Ještě v roce 1664 učinil Jan Švantle z Třebska zápis do městských knih, že mu bylo již zaplaceno 300 zlatých Danielem Táborským. V roce 1665 prodává dům Matyáš Kryspach Jakubovi Radvanickému za 175 kop. Dům leží mezi domy Matěje žida (Bílá růže) a domem Václava Soumeřského strany druhé. V roce 1666 prodává obratem dům Jakub Radvanický Martinovi Kratochvílovi,

Kavárna Šibule

6. 4. sobota • 16.00
Jaro a bylinky
Povídání o bylinkách, jejich využití, rady na výrobu čajových směsí a mastí s paní Libuší Žákovou.

12. 4. pátek • 18.30
Cestopisná přednáška s Josefem Chalupným
Vážně i nevážně, o čem se v cestopisech nepíše.

14. 4. neděle • 15.00
Dostaveníčko, aneb Kavárnička dříve narozených
Lidové písničky pana M. Němce.

17. 4. středa • 17.00
Být zdravá a krásná
Jak správně pečovat o své vlasy s výrobky TianDe. Přednášející paní Marie Čekanová.

19. 4. pátek • 13.00–18.00
Velikonoční tvoření
Malujeme, vyrábíme s lektorkami A. Kratochvílovou a D. Zelenou.

20. 4. sobota • 15.00
Velikonoční zamyšlení
Povídání o Velikonocích s manželi Jarolímovými.

30. 4. úterý • 15.00
Rej čarodějnic
Zvesela (i na koštěti) s Pavlem Hlobíkem a Milanem Polatou.

Ciao...

Internet zdarma

Regionální informační a mapové centrum
Vám poskytuje veřejný internet zdarma
Po, St, Pá 9.00–12.00, 12.30–17.00,
Út, Čt 8.00–12.00, 12.30–16.00
e-mail: horazdovice@ciao.cz

3. týden v dubnu
15.–18. 4. 2019
prvních 30 min denně zdarma.

Zuzaně manželce za 170 kop. Po zemřelé Zuzaně Kratochvílové prodávají dědicové v roce 1698 jménem Václava Gregora, dům Janovi Dio, svému švagru za 170 zlatých. V roce 1728 přechází dům z Jana Dio na tchána Jana Velenovského za částku 300 zlatých. Dům ležící „sám o sobě oboustranně brankami ohražený“ mezi domy Václava Buška a domem Abrahama žida (Bílá růže). V roce 1739 náleží dům Petrovi Velenovskému, je zmíněn v rámci lokace sousední nemovitosti. V roce 1785 prodává dům vlastní várečný Karel Nigrin Janovi Geringerovi a jeho manželce Anně za 270 zlatých, ležící vedle domu Jana Segy a uličky neb cesty do masných krámů. Jan Geringer má povinnost Karla Nigrina s manželkou Františkou až do jejich smrti zdarma „ponechat v hořejším pokojíčku a jim dolejší krámek, v kterém chléb prodávají“. V roce 1798 je majitelkou domu Anna Geringerová. Pro zajímavost se v tomto domě v rámci divadelní štace narodil 3. prosince 1883 František Josef Pek, jeho otcem byl Josef Pek, člen c. k. zemské obrany žateckého bataillonu č. 42, divadelní herec s loutkami, a matka Kateřina, dcera Josefa Kluckého, divadelního herce s loutkami z Bavorova u Vodňan. Více na: www.portafontium.eu, matrika Horažďovice 29, snímek 254.

- **MgA. Jindřich Šlechta**

01 Půdorys domu na plánu z roku 1857 s novou přístavbou ve dvorním traktu (červeně) parcela byla původně kratší, jak ukazuje šipka

02 Barevnost fasády v 17. století, dle stratigrafického průzkumu omítkových vrstev, prováděné v rámci poslední rekonstrukce objektu.

03 Současný stav objektu (rok 2019)

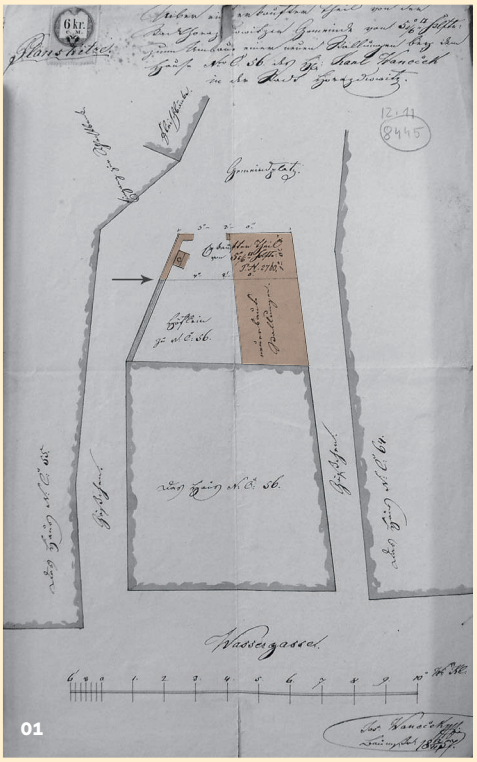
01

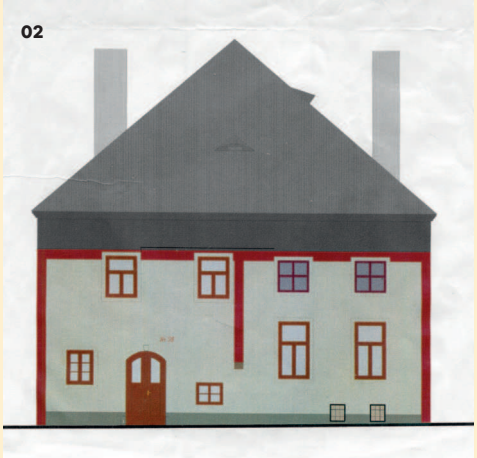
02

03

Německá okupace Horažďovic

Nikdo to nepamatujeme, ale všichni to známe z dějepisu: březnová vánice roku 1939, sněhem zasypaní němečtí vojáci prorážejí hraniční závory a pomalu se sunou na otevřených autech, motocyklech i na kolech zbytkem ČSR až na Pražský hrad. To překvapení a ponížení z okupace máme spojeno s tím nevlídným sněhem. Nad Čechami a Moravou byl vyhlášen německý protektorát.

Hlavní směr postupu německých vojsk v Pošumaví směřoval od hranic na Plzeň, na jihu na České Budějovice. Do Horažďovic, které byly mimo směry hlavního postupu, vjela říšskoněmecká vojska (Wehrmacht) 15. března asi hodinu před polednem. Pro sněhovou vánici a závěje však určený 20. pěší pluk nebyl s to dorazit z Dlouhé Vsi (tehdejší hranice) do Horažďovic, natož do cílového bodu Strakonic. Takže ve středu 15. března projel Horažďovicemi jen motorizovaný štáb 10. pěší divize (od Klatov). Důstojníci předali instrukce poště a městskému úřadu a byla vylepena vyhláška o tom, že civilní správu země přebral Conrad Henlein a výkonnou moc generál Blaskowitz. Lidoveckému starostovi Františku Listopadovi nezbylo než to vzít na vědomí. Toho dne se už ve městě nedělo nic. Úplný klid. Teprve druhý den dorazilo do města asi sedm stovek německých vojáků 20. pěšího pluku, kteří se ubytovali po hostincích a ve školách. Kdo měl zbraň – nařízeno ihned odevzdat. Hostince se od toho okamžiku zavíraly už v osm večer a po deváté večer neměla být na ulici ani noha. Omezeno bylo vyplácení vkladů v peněžních ústavech, všechny zdejší židovské obchody okamžitě označeny. Soupisy židovského majetku. Spolkové schůze zakázány. A začalo se jezdit vpravo. Z obchodů ihned zmizely všechny lepší látky a boty. Horažďovičtí nakupovali. Němečtí vojáci ve školách zůstali do 24. března (obecná škola), resp. do 29. března (měšťanka). S vyučováním se (po nutném důkladném úklidu a vymalování) začalo až v pondělí 3. dubna. Od 1. dubna se začalo s propouštěním zaměstnanců židovského původu. Od 10. dubna musely ze škol a úřadů zmizet státní znaky. Místní chudině se na zámku občas rozdávají životní potřeby: cukr, chléb, makarony a konzervy z říšskoněmeckého přídělu. A nakupuje se a nakupuje: petrolej, mýdlo, benzín, látky – všechno, co se dá uložit do zásoby. Obchody se vyprazdňují.

Dalo by se říci, že během dubna 1939 se však Horažďovice s novou realitou protektorátu Čechy a Morava (časem se začalo vzdorně říkat „protentokrát“) vyrovnaly. Dne 20. dubna město už loajálně oslavilo padesátiny Adolfa Hitlera, byl to nový svátek, nemuselo se do práce ani do školy. Fotbalisté se událostmi z míry vyvést nenechali: hráli o sto šest: během dubna porazili Týn nad Vltavou 6:3, s Pískem prohráli 1:5, Strakonice porazili 3:2, Písek dokonce 7:0 a Katovice 6:3. Jako by se nic nedělo. Okrašlovací spolek řešil trávníky, lavičky, odpadkové koše, sázení stromků a keřů, jaro nečekalo. Na všech státních

01

úřadech a institucích přibyli úředníci – bylo nutno umístit další státní zaměstnance – uprchlíky z pohraničí a z odtrženého Slovenska.

Jaro a léto 1939 proběhlo ve městě celkem poklidně. Sokolové podnikali ještě výlety do okolí, občas se přehnala nějaká ta bouřka. Od září ale přituhlo: Německo napadlo Polsko, vypukla válka, která místní zaskočila. A tak následovala další nákupní horečka a vzápětí začal mít život na rozdíl od předchozích měsíců už válečný charakter. Omezování, lístky na potraviny, mýdlo, uhlí…, zákazy poslouchání zahraničního rozhlasu, noční zatemňování atd. Ale to už bylo jen další smutné pokračování toho březnového příběhu. Protektorát stál v Horažďovicích život přes stovku místních občanů, v naprosté většině těch židovského původu.

- **Jiří Wagner**

01 Cílem německé armády v prvních dnech okupace bylo v našem kraji okresní město Strakonice, kam postupovala vojska od Horažďovic a od Vimperka. Horažďovice tehdy patřily do strakonického okresu.

Svátky jara

Zima končí, jsou tu Velikonoce a s nimi tolik očekávaný příchod jara. Příroda se začala probouzet ze zimního spánku, objevila se čerstvá, zelená travička a začínají rozkvétat keře a stromy. Hřejivé sluneční paprsky nám vhánějí úsměv do tváří a všechno kolem nás začíná být nádherně barevné. A právě takové jsou svátky jara – Velikonoce.

Když naše domovská planeta Země na své okružní pouti kolem Slunce dospěje do části své dráhy, kde její severní polokoule se začne přiklánět ke svému zdroji tepla a světla, přichází období, kdy se v přírodě probouzí vše k novému životu. V naší lidové tradici jsou Velikonoce očekávány a přijímány jako svátky jara přinášející obrodu života, a proto jsou světské symboly těchto svátků vajíčka – malované kraslice, „kočičky“, rašící a opentlené zelené ratolesti, i dnes již zaniklé hromadné obcházení vesnice s řehtačkami, trakárky a klepačkami různých velikostí, hlučností nahrazující zvony, které „odletěly do Říma“. Veselé koledování a chození s pomlázkou je dnes již redukováno jen na vyšupování děvčat o Velikonočním pondělí.

I křesťanské Velikonoce byly zasazeny do tohoto ročního období a jsou spjaty s astronomickou skutečností, neboť již před staletími stanovil r. 325 nikajský koncil první neděli po jarním úplňku jako počátek Velikonoc. Ale svátky velikonoční jsou v křesťanském pojetí svátky vážnými, spojenými s pašijovými zpěvy, s okruhem dní, jimiž se vzpomíná Ježíšova poslední večeře na Zelený čtvrtek, jeho ukřižování na Velký pátek, pohřbení na Bílou sobotu, zmrtvýchvstání o velikonoční neděli – Božím hodu velikonočním a zjevení Ukřižovaného jeho učedníkům jdoucím do Emauz na Velikonoční pondělí. Tyto dny tedy připomínají zvěst o posledních dnech Spasitele a jeho popravu ukřižováním. Proto průvodci křesťanských Velikonoc a křesťanství vůbec jsou symbolické objekty znázorňující utrpení kříže a boží muka jako svědectví dávné tragédie, které nám sděluje bible v Nové zákoně, jež je pojímána jako oběť končící vzkříšením.

Velikonoce jsou stejně jako Vánoce především rodinným svátkem, tak si je krásně užijte!

- **Karel Halml**

Akce „Ukliďme svět, ukliďme Česko 2019“

Vážení občané, celostátní akce „Ukliďme svět, ukliďme Česko“ se blíží, letos proběhne 6. dubna. Je to dobrovolnická akce zaměřená na úklid nepořádku různého druhu, vytipování a odstranění černých skládek odpadů. Cílem akce není stále více uklízet, ale to, aby nepořádek, pokud možno, vůbec nevznikal. Proto je snahou, aby se o akci a jejích výsledcích dověděla co nejširší veřejnost. Třeba se nad sebou díky tomu zamyslí i ti, kteří nepořádek a černé skládky vytvářejí. Více informací najdete na www.uklidmecesko.cz.

Na podporu této dobrovolnické akce město (již třetím rokem) připravuje provedení vlastního úklidu vybraných lokalit. Dovolujeme si doufat, že podpora z řad občanů – dobrovolníků bude letos hojnější než v předchozích ročnících.

Organizačně bude akci opět zajišťovat organizační složka města Technické služby se svými zaměstnanci. Obracíme se na dobrovolníky (skupiny, spolky, jednotlivce, nadšence…), kteří by se do akce chtěli nezištně zapojit a pomoci vysbírat odpadky z míst, kam nepatří, aby kontaktovali pana Dušana Hodánka, pracovníka technických služeb, telefonicky na čísle 606 692 077 nebo e-mailem na adrese hodanek@muhorazdovice.cz

Pytle na odpadky účastníci obdrží na místě. Místa srazu budou průběžně upřesněna podle počtu nahlášených dobrovolníků a skupin. V případě nepříznivého počasí bude akce přesunuta na následující sobotu 13. dubna.

- **Anna Vachušková, odbor životního prostředí**

Sraz dobrovolníků

je v 9 hodin na těchto místech:

— na parkovišti u smuteční síně

— u sběrného dvora na Strakonické ulici

— před obcí Svaté Pole u odbočky ke kapličce Sv. Anny

— u můstku přes náhon u mlýna Brabec

Děkujeme vám za účast a příspěvek v péči o naše životní prostředí.

AQUAPARK • Horažďovice

Otevírací doba pro veřejnost od 26. 3. do 16. 6. 2019

Pondělí–čtvrtek 13–21 h

Pátek–neděle 9–21 h

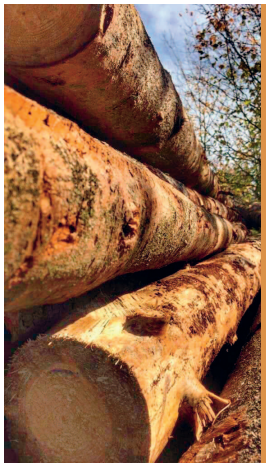

PALIVOVÉ DŘEVO od 400 Kč

Tel: 737 290 440
E-mail: drevolesysalak@seznam.cz
Facebook: DŘEVO, LESY Salák
www.drevolesysalak@seznam.cz

Velikoční jarmark

sobota 13. 4. 2019 • 9.00–12.00 • Mírové náměstí Horažďovice

- farmářský a řemeslný jarmark
- malá škola pletení pomlázek „upleť si sám“
- Otavanka – pošumavská dechová hudba z Horažďovic
- tvořivé dílny – sál knihovny
- od 10.00 jízdy pro děti na poníkovi – nádvoří zámku
- občerstvení

Horažďovice • perla Otavy

JARNÍ ÚKLID OTAVY

SO 6/4/19 - SUŠICE - ČEPICE - HORAŽĎOVICE

TRADIČNÍ SJÍŽDĚNÍ OTAVY ZE SUŠICE A ÚKLID ODPADKŮ DOSAŽITELNÝCH Z LODI V ÚSEKU ČEPICE - HORAŽĎOVICE. POŘÁDÁ **KLUB VODÁCKÝCH AKTIVIT PŘI DDM HD** VE SPOLUPRÁCI S **MĚSTEM HORAŽĎOVICE**. LODĚ, RUKAVICE A PYTLE ZAJISTÍME, **INFO U T. POLLAKA** NA TEL. **606 880 502**.

CELODENNÍ DOBROVOLNICKÁ AKCE, SRAZ V 9:00 NA ZÁŘEČÍ U ŠNEKA (ODJEZD AUTY DO SUŠICE)

Městská knihovna • Horažďovice

vás zve na besedu s regionální spisovatelkou
Alenou Damijo 11. dubna 2019 od 10 hodin v sále knihovny

Mé anglické sezóny

Horažďovice • perla Otavy

Městská knihovna • Horažďovice

Pro zdraví a dobrou náladu

přednáška Ing. Jarmily Mandžukové

- jak efektivně využívat mozek, zlepšit paměť a koncentraci
- jak využít vlastní léčivou sílu ke zmírnění nemocí a zlepšení vitality
- jak správně nasměrovat naše myšlenky a přání a snadněji tak zvládat úskalí života

24. dubna 2019 od 14 h v oblastní charitě (4. patro). Pořádá městská knihovna ve spolupráci s oblastní charitou v rámci projektu „Seniorům Dokořán“ za finanční podpory Ministerstva kultury ČR.

Horažďovice • perla Otavy

ROSA computers

Hledáme technika do našeho týmu

Nabízíme:

- dlouhodobou stabilní různorodou práci
- flexibilní pracovní doba
- příspěvek na mobilní telefon
- zajímavé finanční ohodnocení 20 - 30 000 Kč / měsíčně
- práce v přátelském kolektivu
- školení a kurzy

Požadujeme:

- práce na ŽL
- uživatelská znalost práce na PC
- flexibilita
- ochota učit se novým věcem
- řidičský průkaz sk. B
- SŠ nebo SŠ s maturitou technického směru výhodou

Nástup možný ihned nebo dle domluvy.

V případě zájmu nás kontaktujte na čísle **774 833 889** nebo zašlete svůj životopis na emailovou adresu **zedlo@rosacom.cz**. Budeme se těšit na společnou spolupráci.

Nově u nás v nabídce produkty značky Apple

Notebook
APPLE MacBook AIR 13"

MacBook - Intel Core i5 1.8GHz Broadwell
• 13.3" LED 1440x900 • RAM 8GB
• Intel HD Graphics 6000 • SSD 128GB
• WiFi 802.11ac • BlueTooth 4.0
• Webkamera • USB 3.0
• 1x Thunderbolt port
• podsvícená klávesnice
• macOS High Sierra

25 990,-

Mobilní telefon
APPLE iPhone 6S 32GB
SPACE GREY

Mobilní telefon Apple A9 s 64bitovou architekturou a pohybovým koprocesorem M9 • dotykový 4.7" Retina 1334x750 s technologií 3D Touch • interní paměť 32GB • 4.2 • NFC • 12 Mpx fotoaparát s LED bleskem • GPS • Touch ID • iOS 9

8 489,-

Sledujte nás na facebooku
https://www.facebook.com/rosacomputers/

COMFOR® ed PROFI ESSOX SPLÁTKY

tel 376 511 722 email rosacom@rosacom.cz web www.rosacom.cz

MEDLÍN mix-centrum

TÓNOVÁNÍ OMÍTEK A BAREV
KOTVÍCÍ TECHNIKA
MATERIÁLY A DOPLŇKY

Blatenská 770
Horažďovice

Po-Pá: 6:00 - 17:00
So: 7:00 - 12:00

601 104 144 / 602 624 201

www.medlinmix.cz

Ze široké nabídky vybíráme:

*** Prodej i půjčení průmyslových vysavačů, topidel a odvlhčovačů**

*** Výprodej skladových zásob některých tmetů, akrylů a silikonů.**

Den Braven, fischer, STORCH, sola, stachema, Chemolak, HASPL, remmers, PCI, HET, ATIKA, Triuso, HB BODY, starmix

aartos® NĚMECKÁ PERSONÁLNÍ AGENTURA
aartos Personalservice GmbH

PRÁCE V NĚMECKU BLÍZKO HRANIC S ČR!

Německá pracovní smlouva.
Máte nárok na německé přídavky na děti!
Komunikace v českém jazyce.

STRAKONICE - Palackého nám. 113
tel.: 732 797 960, info-strakonice@aartos.de

BAYERNS BEST 50 PREISTRÄGER 2017

www.aartos.de

KOTIŠ

KOTIŠ s. r. o. přijme pro provoz Třebomyslice do svého kolektivu pracovníky těchto profesí:

- obsluha CNC strojů
- asistent/ka logistiky
- skladník / skladnice

Nabízíme: dobré platové podmínky, dotované stravování, zaměstnanecké benefity, příspěvek na životní pojistku

Třebomyslice 94, 341 01 Horažďovice
tel: 376 502 511, e-mail: info@kotis-sro.cz

www.kotis-sro.cz

Prodej slepiček

Červený Hrádek prodává slepičky našeho chovu
typu Tetra hnědá, Dominant ve všech barvách
a slepičky Green Shell-typu Araukana.
Stáří 14–19 týdnů, cena 159–209 Kč/ ks.
Prodej: Horažďovice – u vlak. nádraží
9. dubna, 20. května a 18. června – 15.50 hod.
19. června 2019 – 14.55 hod.
Výkup králičích kožek – cena dle poptávky.
Info: Po-Pá 9.00–16.00hod,
tel. 601 576 270, 728 605 840
www.drubezcervenyhradek.cz

ZEDNICTVÍ – Jiří Svoboda
Provádíme veškeré zednické práce
úprava bytového jádra, sádrokartony, štuky,
zateplování fasád, zemní a výkopové práce
tel.: 725 763 582

VEROBA lešení s.r.o.

- nabízíme: montáž/demontáž, pronájem rámového a trubkového lešení vč. dopravy
- zpracování cenové nabídky zdarma

E-mail: veroba.leseni@seznam.cz | tel.: 602 689 608

Koupím Simson S51 Enduro nebo Elektronik
stav nerozhoduje
Tel.: 776 822 803

KOUPÍM

STARŠÍ KNIHY, POHLEDNICE,
OBRAZY A STAROŽITNOSTI.
TEL.: 721 866 006

Muzeum

7. 4. neděle • celý den
Po stopách staveb architekta Victora Fürtha v Praze
Exkurze – Mgr. Roman Vaněk

12. 4. pátek • 18.00 • divadelní sál
Prácheňská pivovarská chasa
Přednáška – Jan Jirák

20. 4. sobota • celý den
Krajina jako ementál
Cyklovýlet Aleše Červeného

26. 4. pátek • 18.00 • divadelní sál
Restaurování papíru
Přednáška – MgA. Karina Černá Sojková

28. 4. neděle • 10.00-15.00 • muzeum
Interaktivní dílna pošumavských řemesel
Akce v rámci „Brány památek dokořán". Dílna začíná každou celou hodinu. Vstupné zdarma.

Probíhající výstava:
Olga Havlová – Výbor dobré vůle
Putovní výstava 1. 4.–1. 7. 2019 v divadelním sále

Galerie

Zdeněk Rubáš a Pavla Breuová – Snadné je snít
Výstava potrvá do 5. 5. 2019

Aleš Červený – Diagnóza krystal
Výstava sbírky alpských minerálů

Městská knihovna

2. 4. úterý • 9.00 a 10.30 • sál knihovny
Příšerné básničky
Experimenty s texty Pavla Šruta, zejména z knihy Příšerky a příšeři. Lektor T. Machková.

2. 4. úterý • 8.00
Výlet univerzity 3. věku – pro posluchače VU3V, rodinné příslušníky a přátele
Návštěva historického města Tábor

9. 4. úterý • 8.00 a 10.00 • sál knihovny
Virtuální univerzita 3. věku
6. přednáška na téma „Klenoty barokního sochařství v českých zemích

11. 4. čtvrtek • 10.00 • sál knihovny
Mé anglické sezony
Beseda s regionální autorkou Alenou Damijo (Dudovou) spojená s autogramiádou

11. 4. čtvrtek • 13.30 • sál knihovny
Univerzita 3. věku při ZČU v Plzni
3. přednáška na téma „Sociální psychologie"

23. 4. úterý • 9.00 a 10.30 • sál knihovny
Příšerné básničky
Experimenty s texty Pavla Šruta, zejména z knihy Příšerky a příšeři. Lektor T. Machková, pro 4. třídy ZŠ Komenského

24. 4. středa • 14.00 • oblastní charita
Pro zdraví a dobrou náladu
Přednáška Ing. Jarmily Mandžukové

25. 4. čtvrtek • 13.30 • sál knihovny
Univerzita 3. věku při ZČU v Plzni
4. přednáška na téma „Sociální psychologie"

29. 4. pondělí • 14.30 • sál knihovny
Hrátky s pamětí
Kvízy, testy a praktické ukázky trénování paměti

březen–duben • městská knihovna
Šumava Františka Malocha
Minivýstava věnovaná knize popisující cestu plzeňského profesora botaniky k pramenům řeky Otavy objektivem fotografů Martiny Kožíšek Ouřadové a Vladimíra Kožíška

Kulturní dům

6. 4. sobota • 19.30
Lucerna – uvádí SušDivOch

19. 4. pátek • 20.00
Brutus rock – bigbít

24. 4. středa • 19.00
Miroslav Donutil – Cestou necestou

26. 4. pátek • 20.00
Alkehol+Maniac+A New Chapter
– hrají 3 kapely

28. 4. neděle • 15.00
Posezení s písničkou – Amatovka

29. 4. pondělí • 19.30
Lordi – divadelní komedie

Výlep plakátů tel. 608212210, kdhd@centrum.cz

DDM

6. 4. sobota • 9.00 • Zářečí
Jarní úklid Otavy
Splutí Otavy na lodích spojené s jarním úklidem, lodě zapůjčíme, sraz na Zářečí u Šneka.

6. 4. sobota • 9.30 • dílna estetiky DDM
Věnečky, květiny, víly
Řemeslný workshop K. Červené – plstění suchou i mokrou technikou.

14. 4. neděle • 14.00 • Panská zahrada
Venčíme!
Procházka přírodou s tipy na venkovní aktivity pro rodiče s dětmi.

14. 4. neděle • 17.00 • Přírodovědná stanice
Otevřený lukotrénink
Pravidelný otevřený trénink tradiční lukostřelby, možnost vyzkoušení pro každého.

27. 4. sobota • 14.00–17.00 • Přírodovědná stanice
Den Země a Komentovaná prohlídka
Příroda smyslově – rodinné odpoledne a oslava mezinárodního Dne Země.

27. 4. sobota • 8.00–9.00 • Svatá Anna u Horažďovic
Jarní havránek – turnaj v tradiční lukostřelbě pro děti a mládež
Lukostřelecký turnaj (1. kolo Jihočeského poháru)

Husův sbor

16. 4. úterý • 17.00
Úterý pro duši
Postní meditace a malování postní mandaly při hudbě

22. 4. pondělí • 15.00 • v zámecké kapli
Velikonoční ekumenická bohoslužba

23. 4. úterý • 17.00
Úterý pro duši – Večer pod lampou
Čtení regionální literatury

Mírové náměstí

13. 4. sobota • 9.00–12.00
Velikonoční jarmark
Řemeslný a farmářský jarmark, zahraje Otavanka, pletení pomlázek s Otaváky, výtvarné dílny.

6. 5. pondělí • 15.00
Květnové oslavy
Kolona historických vozidel, Nektar Boys, občerstvení.

Hotel Prácheň

9. 4. úterý • 19.00
Koncert Společná věc
Unikátní parabolická projekce, Tomáš Pfeiffer

26. 4. pátek • 19.00
Ševčíkovy hudební večery
Prague Cello Quartet
Známé klasické skladby, filmové melodie i jazzové, rockové a popové hity.

MC Houba

6. 4. sobota • 19.00
Black fox párty

12. 4. pátek • 17.00
Míchané nápoje po celý víkend

13. 4. sobota
Míchané nápoje celý den

19. 4. pátek • 18.00
Velikonoční beer pong

20. 4. sobota • 19.00
Velikonoční párty
Přijďte si namalovat svoje vejce

Uzávěrka dalšího čísla je 16. dubna v 10.00 hod., vydání 26. dubna 2019. Redakce si vyhrazuje právo vybrat k otištění příspěvky pisatelů podle potřeb OBZORU. Příspěvky svým rozsahem delší než jeden list A4 budou redakčně kráceny. Náklad 2700 výtisků. Distribuováno do každé rodiny horažďovického obvodu zdarma. Vydavatel a nakladatel Město Horažďovice, Mírové náměstí 1, IČO 00255513. Tel.: 371430557, fax 376547529, e-mail: obzor@muhorazdovice.cz. Za věcnou a jazykovou správnost textu odpovídají autoři. Rdakční rada: Ing. Hana Kalná, Ing. Ivana Dušková, Jitka Chalupná. Povoleno OkÚ Klatovy pod registrační značkou MK ČR E 11878. ISSN 1802-7741. Tisk: Dragon Press, Klatovy.