OBZOR

OBZOR • Horažďovice
Únor 2019 • ročník XXII. (XL) • číslo 2
Měsíčník občanů města Horažďovice a přilehlých obcí.

2

Vážení spoluobčané,

měsíc únor začal jako řádný zimní měsíc s kupou sněhu a mrazy a skončil jako měsíc téměř letní s teplotami šplhajícími k dvaceti stupňům. Takže nejdřív se sníh odklízel a pomalu se nevědělo kam s ním. Pak bylo nutné komunikace posypat, aby nám to neklouzalo a pak rychle zametat, aby nám posyp nevadil při chůzi. Prostě blázinec na kolečkách. Ale rozmary počasí neovlivníme, můžeme se jen přizpůsobit. Super bylo, že sněhová nadílka vyšla přesně na jarní prázdniny.

Důležitým bodem tohoto měsíce bylo schválení rozpočtu pro rok 2019 na řádném zasedání zastupitelstva. Realizace naplánovaných investic dostaly zelenou. Smlouvy jsou již uzavřeny na dodávku a montáž vstupenkového, pokladního, přístupového systému v Aquaparku, na realizaci akce „Snížení energetické náročnosti BD 783-784 Mayerova ulice a BD 787-788 ulice Pod Vodojemem“ / laicky na zateplení bytových domů /. Na zateplení je již přislíbena dotace od SFŽP ve výši 50%. Poměrně rozsáhlá investiční akce na naší čistírně odpadních vod „ČOV Horažďovice – úprava kalového hospodářství“ bude realizována za finanční spoluúčasti firmy Lyckeby Amylex a.s..

Během zimního období došlo k rozsáhlé revizi projektové dokumentace Domova pro seniory. Tato investice je stále aktuální a pro město potřebná. Zastupitelstvo města schválilo záměr přepracovat projektovou dokumentaci, což by mělo vést ke značnému snížení investičních, a posléze i provozních nákladů. Nadále naším úkolem zůstává shánět finanční prostředky, nejlépe z dotačního programu MPSV, který má být letos opět vyhlášen.

I v letošním roce pokračuje inventura obecních pozemků a jejich využití. Občané často užívají obecní pozemky nebo je mají zaplocené bez jakékoliv smlouvy a právního vztahu s městem. Je to nepopulární zjišťování a napravování vztahů minulých, ale podle zákona je obec povinna hospodařit se svým majetkem péčí řádného hospodáře. Pokud se vás podobný problém také týká, obraťte se prosím v případě dotazů a nejasností na odbor investic, rozvoje a majetku města.

Z kulturních akcí jistě potěšil milovníky vážné hudby koncert, na kterém dva sympatičtí interpreti Tomáš Jamník a Josef Špaček osvětlili myšlenku realizace Ševčíkovy akademie v našem městě. Celá akce bude probíhat v měsíci srpnu a podrobnější informace vám přineseme včas. Další kulturní akce nás čeká v březnu. Jedná se jako každý rok o divadelní přehlídku ochotnických divadelních souborů, na kterou vás srdečně zveme. Uvnitř čísla je uveden program a termíny jednotlivých představení. Přehlídku zahájí se svým vtipným divadelním kusem horažďovický divadelní spolek Tyjátr, takže tfuj, tfuj, tfuj.

V období vegetačního klidu (listopad–březen) dochází také ke kácení stromů, především z důvodu stáří a nemocí. V únoru bylo zrealizováno dlouho odkládané kácení lesního porostu u škrobárenských rybníků a poškozených stromů u rybníčků na Svaté Anně. Byly to poměrně rozsáhlé akce, po nichž bude následovat úprava vykáceného území, oprava poškozených cest od těžké techniky a na jaře pak výsadba nové zeleně. Více informací o kácení v těchto lokalitách najdete uvnitř obzoru.

Přejeme vám příjemné březnové dny bez jarní únavy, chřipky a nachlazení.

- **Ing. Hana Kalná, místostarostka**
  Ing. Michael Forman, starosta

36.

Západočeská oblastní přehlídka činoherního a hudebního divadla

Program

Čtvrtek 14. 3.

• **20.00**
Luc Chaumar: Velké lhaní / Tyjátr Horažďovice
Režie Milena Šantová. Komedie o jednom zamotaném vztahu. Divácká adresa od 10 let.

Pátek 15. 3.

• **16.00**
Daniel Vonášek: V kleci / Herecká škola Blanky Luňákové
Režie Blanka Luňáková. Patetická truchlohra o rodinné historii. Divácká adresa od 10 let.

• **17.00**
Vernisáž putovní výstavy: Čtvrtstoletí západočeských divadelních přehlídek

• **18.00**
Irena Konývková: Lidé se mají rádi HOP-HOP ZUŠ Ostrov
Režie Irena Konývková. Svět očima zvířat s humorem i vážně. Divácká adresa od 16 let.

• **20.30**
Janka Ryšánek Schmiedtová: Fridy / DS Žumbera, tvůrčí skupina Skoronarváno, Plzeň
Režie Kristina Kohoutová. Malířská ikona Frida Kahlo divadelním štětcem. Divácká adresa od 16 let.

Sobota 16. 3.

• **9.00**
Jana Pacnerová: Rockér a dvě staré dámy / Divadelní spolek Ochotníci Ostrov
Režie Jan Mareš. Stáří ani nemoc nejsou překážkou k tomu, aby člověka bavil život. Divácká adresa od 17 let.

• **13.30**
Anna Sobotková: Hřbitovní aktovky aneb Na shledanou na... / Divadlo Propadlo Plzeň
Režie Dáša Marovičová. Hra vtipnou nadsázkou naznačuje odpovědi na otázky, které si čas
od času klade každý z nás. Divácká adresa od 18 let.

• **16.30**
Petr Kolečko: Zakázané uvolnění / Divadelní spolek Jezírko Plzeň
Režie Michaela Adámková. Hořká komedie pro tři mladé ženy. Divácká adresa od 15 let.

• **20.00**
Tomáš Svoboda: Srnky / Divadelní studio D 3 Karlovy Vary
Režie Petr Richter. Hořká komedie o outsiderech a jejich ženách. Divácká adresa od 12 let.

Neděle 17. 3.

• **10.00**
Neil LaBute: Tlustý prase / Divadlo bez zákulisí Sokolov
Režie Martin Volný. Hořká komedie o současném světě, kdy je obal přednější než obsah. U zboží i lidí. Divácká adresa od 15 let.

• **13.00**
Jan Sojka: Komedie roku / ExLudvíci Plzeň
Režie Roman Miler. Neber úplatky, neber úplatky, nebo se z toho zblázníš. Divácká adresa od 12 let.

• **16.30**
Závěr přehlídky
Hodnocení, předávání pamětních listů, cen, vyhlášení vítěze
a nominace na národní přehlídku Divadelní Piknik Volyně 2019.

Vstupné na jednotlivá představení 50 Kč. Vstupenky si zakoupíte před představením v Kulturním domě.

Horažďovice • perla Otavy

Kácení stromů okolo škrobárenských rybníků a v lokalitě u rybníčků pod kaplí Svaté Anny

V době vegetačního klidu na přelomu měsíců ledna a února bylo provedeno kácení osikového porostu okolo škrobárenských rybníků. Osikový porost v této lokalitě, která je vedena jako lesní pozemek, byl poslední roky velmi rizikový jak z důvodu svého stáří, tak také vzhledem k zdravotnímu stavu většiny stromů. V korunách stromů bylo vysoké množství prosychajících nebo již uschlých větví o délce i několika metrů, které postupně odpadávaly. Tyto větve, ale i celé stromy při každém silnějším poryvu větru představovaly velké riziko pro návštěvníky lokality, která je součástí turistické trasy vedoucí na Svatou Annu. Hrozilo také, že již velmi nahnuté stromy poškodí budovu a zařízení MO ČRS Horažďovice. Stejně tak pád stromů při povodni mohl způsobit zhoršení odtokových poměrů pod jezem Mrskoš a tím i značně zhoršit odtok povodňové vody z intravilánu města. Po pokácení bylo zřejmé, že mnoho osik bylo již ve stadiu pokročilé hniloby, která buď postupovala od kořenové části vlivem stáří dříví, nebo z vrcholkové části stromu, kdy pronikla do stromu po odlomení větví v minulosti. Dřevní hmota byla zpracována na štěpky a odprodána. Za utrženou částku bude provedena nová výsadba a oprava stávajících cest, které byly v některých místech těžkou technikou poškozeny. V území nyní proběhne úprava povrchu, aby byl připraven k výsadbě a v jarních měsících bude provedeno zalesnění vhodnými druhy dřevin. Vhodná úprava terénu přispěje i ke zlepšení odtokových poměrů při povodňových situacích. Celkově bychom chtěli dát tomuto místu nový vzhled a rekreačně vzdělávací charakter, a tím přispět k zatraktivnění lokality, která je zajímavá nejen díky svému historickému významu, ale třeba i jiným pohledem na město Horažďovice a řeku Otavu.
V oblasti okolo rybníčků pod kaplí Sv. Anny došlo k vykácení stromů, které již byly životu nebezpečné nebo nezdravé. Stromy určené ke kácení v této lokalitě, která není evidována jako les, byly již v loňském roce schváleny radou města a prošly schvalovacím procesem také přes odbor životního prostředí. V letech 2017–2018 zde již bylo provedeno více havarijních kácení, kdy se vlastně jen odstraňovaly padlé, či zlomené stromy. Lokalita bude upravena tak, aby na jaře byla připravena k nové výsadbě. Postupně budou částečně vyčištěny a upraveny i zarostlé rybníčky. Také cesta, která je hojně využívána jako cyklostezka a turistická trasa, bude opravena. U spodního rybníčku se bude muset pravděpodobně ještě opravit břeh, kterým nyní protéká voda. Dochází tím k trvalému zavodňování cesty a časem by mohlo dojít k většímu poškození břehu. V budoucnu bychom chtěli rybníčky a jejich okolí, za pomocí dotačních titulů, kvalitněji opravit a zrenovovat tak, aby se ukázala jejich krása a přírodně naučný potenciál.

- **Tomáš Němec, DiS. – technické služby**
  Ing. Michael Forman, starosta

01 původní stav porostu
02 detail hnilobou napadeného dřeva
03 úklid po kácení

Z radnice

Rada města Horažďovice 28. 1. 2019

- v záležitosti stavby „Otava, Horažďovice – úpravy jezu Mrskoš, ř. km 72,285“:
a) **schvaluje** uzavření Smlouvy o právu provést stavbu na cizím pozemku s Povodím Vltavy, s. p., Praha 5, jejímž předmětem je souhlas města Horažďovice s umístěním inženýrské sítě na pozemku p. č. 2682/3 a konstrukce říčního přechodu jezu na pozemku p. č. 2764/28
b) **schvaluje** uzavření Smlouvy o podmínkách užívání pozemku a stavby s Povodím Vltavy, s. p., Praha 5, jejímž předmětem je souhlas města Horažďovice s užíváním pozemků p. č. 2759/20, 2759/18 a 2681/3 pro potřeby příjezdové komunikace ke staveništi
- **schvaluje** pronájem části nebytových prostor v prvním podzemním podlaží zámeckého pivovaru čp. 1079 Horažďovice o výměře cca 120 m2 ve dnech 03.05.2019 – 06.05.2019 za účelem pořádání hudební akce za podmínky, že akce bude řádně pořadatelsky zajištěna (úklid a bezpečnost)
- **schvaluje** podání žádosti o dotaci Základní školy Horažďovice, Blatenská 540 na projekt „Inovace počítačové učebny“ v rámci MAS Pošumaví programu IROP, výzvy č. 68 – Zvyšování kvality a dostupnosti infrastruktury pro vzdělávání a celoživotní učení – integrované projekty CLLD s celkovými plánovanými výdaji 1 200 000 Kč včetně DPH
- **schvaluje** vyvěšení tibetské vlajky dne 10. 3. 2019 na budově radnice
- **schvaluje** Výroční zprávu o činnosti Městské policie Horažďovice za rok 2018
- **jmenuje** na volební období 2018-2022 členy komisí:
- **Komise** zástupců částí obce: Ing. Miroslav Boček, Ing. Jaromír Hnídek, Jana Králová, Ing. Jana Truhlářová, Ing. Josef Řáha, Bc. Martin Doubek, Božena Hošková, Erika Wallenfelsová
- **Komise** bytová: Mgr. Alena Průchová, Mgr. Naděžda Chládková, Marcela Kuldová, Petr Pintíř
- **Komise** školská: Mgr. Marcela Šmrhová, Mgr. Jaroslava Šimková, Mgr. Martin Petrus, Bc. Jitka Černá, Bc. Lucie Listopadová
- **SPOZ:** Mgr. Marie Vaňková, Jana Květoňová, Božena Klečková, Helena Hanzlíková
- **Komise** příspěvková: Ing. Marie Velková, Mgr. Martina Pomplová, MUDr. Jan Jehlík, Andrea Hlaváčová
- **Komise** stavební: Ing. Martin Liška, Ing. Petr Meduna, Mgr. Jindřich Šlechta, Mgr. Jiří Tichý, Petr Kolář, Ing. Arch. Julie Šelerová, Ing. Arch. Jiří Kučera
- **schvaluje** podání žádosti Základní umělecké školy Horažďovice o dotaci z programu Plzeňského kraje „Podpora mezinárodní spolupráce dětí a mládeže v roce 2019“ pro projekt „Výměnný pobyt smíšeného a dechového orchestru ZUŠ Horažďovice ve Švýcarsku“

Rada města Horažďovice 11. 2. 2019

- **rozhodla** o výběru nejvhodnější nabídky účastníka ENVI-PUR s. r. o., Praha 6 Dejvice na realizaci stavby „ČOV Horažďovice – úprava kalového hospodářství“ za nabídkovou cenu 17 616 770 Kč vč. DPH
- **schvaluje** návrh parcelace lokality u hřiště na pozemku p. č. 36/1 v k. ú. Boubín
- **rozhodla** o přijetí nabídky společnosti COMINFO, a. s., Zlín na dodávku a montáž vstupenkového, pokladního, přístupového systému v Aquaparku ve výši 1 537 206 Kč vč. DPH
- **schvaluje** pronájem části nebytových prostor v prvním podzemním podlaží zámeckého pivovaru čp. 1079 Horažďovice o výměře cca 120 m2 ve dnech 14. 3. 2019–18. 3. 2019 za účelem pořádání hudební produkce za podmínky, že akce bude řádně pořadatelsky zajištěna (úklid a bezpečnost)
- **schvaluje** konání akce Setkání skautů na Otavě ve dnech 5.–7. 4. 2019 v centru a přilehlých ulicích, Panské zahradě a parku Ostrov s podmínkou, že aktivity v prostoru anglického parku budou naplánovány mimo plochy osázené květinovou výsadbou a odpovědnost za případné škody přebírá organizátor
- **schvaluje** podání žádosti o dotaci z dotačního programu „Podpora činnosti informačních center na území Plzeňského kraje pro rok 2019“ (na tvorbu a tisk propagačních materiálů)
- **rozhodla** o výběru nejvhodnější nabídky účastníka Stavební společnost H a T, spol. s r. o., Strakonice na realizaci akce „Snížení energetické náročnosti BD 783–784 Mayerova ulice a BD 787-788 ulice Pod Vodojemem“ za nabídkovou cenu 10 168 534 Kč vč. DPH

- **Výběr bodů z jednání rady města. Kompletní usnesení z jednání rady města je zveřejněno na www.muhorazdovice.cz.**

Přehled počtu občanů ČR s trvalým pobytem v Horažďovicích v roce 2018

K 31. 12. rok: 2018	Celkem	0–14 let	15–64 let	65 let a více
Babín	66	13	37	16
Boubín	100	12	57	31
Horažďovice	4 606	678	2880	1048
Horažďovická Lhota	81	12	55	14
Komušín	83	12	47	24
Svaté Pole	56	5	40	11
Třebomyslice	151	15	92	44
Veřechov	108	10	71	27
Celkem	5 251	757	3279	1215

Mužů / průměrný věk: 2 545 / 43,7
Žen / průměrný věk 2 706 / 47
Obyvatel přistěhovaných / odstěhovaných: 90 / 122
Změny trvalého pobytu v rámci Horažďovic: 100
Počet úmrtí v r. 2018: 45
Narozených: 36 (14 děvčat, 22 chlapců)
Uzavřených sňatků v matričním obvodu Horažďovice: 37
Nejčastěji dávaná jména: Josef (2), Anna (2), Micha/e/la (2)

- **Jitka Stulíková**
správní odbor MěÚ Horažďovice

Zveřejnění informace

Společnost ELEKTROWIN a.s. je největším kolektivním systémem zaměřeným na zpětný odběr vysloužilých elektrospotřebičů v České republice, která zajišťuje sběr, zpracování, využití a odstranění elektrozařízení a elektroodpadu. V roce 2018 město Horažďovice využilo možnosti motivačního programu, který tento kolektivní systém nabízí a s 100% finanční podporou byly do sběrného dvora pořízeny 2 ks nájezdových ramp pro usnadnění manipulace s velkými elektrospotřebiči.

- **Ing. Anna Vachušková, odbor životního prostředí**

Kanalizace v obcích – novela vodního zákona

Novelou vodního zákona byla od 1. 1. 2019 zpřísněna pravidla pro likvidaci odpadních vod v lokalitách, kde není zřízena veřejná kanalizace zakončená centrální čistírnou odpadních vod.

Každý je povinen likvidovat odpadní vody v souladu se zákonem. To znamená, že odpadní vody ze žumpy (bezodtokové jímky) je povinen vlastník nemovitosti nebo ten, komu odpadní vody vznikly, odvézt na centrální čistírnu odpadních vod a doklad o jejich likvidaci uchovat po dobu 2 let pro případnou kontrolu.

U septiků a domovních čistíren svedených do obecní kanalizace je uživatel povinen postupovat v souladu s kanalizačním řádem, provozním řádem a schválenými podmínkami užívání. Kal je však povinen zlikvidovat též na centrální čistírně odpadních vod a doklad o jejich likvidaci též uchovat po dobu 2 let pro případnou kontrolu. Likvidování kalu na kompostu domácností není možné.

Od 1. 1. 2021 bude vyvezení odpadních vod oprávněn provést pouze provozovatel čistírny odpadních vod nebo osoba s příslušným živnostenským oprávněním.

S ohledem k aktuálním tématům nedostatku a kvality vody se dá předpokládat, že stát zvýší kontroly hospodaření s odpadními vodami. Proto město apeluje na vlastníky, aby si zajistili hospodaření s odpadními vodami v souladu se zákonem.

- **Pavel Matoušek, investiční technik**

Uložení pokuty příkazem na místě (neboli dříve bloková pokuta)

V krátkosti, na základě několika dotazů občanů, informujeme o podmínkách uložení pokuty příkazem na místě, v minulosti tzv. uložení blokové pokuty. Zákonná úprava: § 91 odst. 1 zákona č. 250/2016 Sb., o odpovědnosti za přestupky a řízení o nich uvádí:

„Správní orgán může příkazem na místě uložit pouze pokutu, pokud nestačí domluva a obviněný nebo osoba jednající za obviněného, který je právnickou nebo podnikající fyzickou osobou, souhlasí se zjištěným stavem věci, s právní kvalifikací skutku, s uložením pokuty a její výší a s vydáním příkazového bloku. Příkazem na místě lze uložit pokutu nejvýše 10 000 Kč. Mladistvému obviněnému lze příkazem na místě uložit pokutu nejvýše 2 500 Kč; to neplatí, je-li mladistvý podnikající fyzickou osobou.“

Pro uložení pokuty příkazem na místě musí být splněny tedy následující podmínky: (příkaz na místě nahradil blokové řízení):

• pokutu lze uložit, pokud nestačí domluva

• obviněný (nebo osoba jednající za obviněného, který je právnickou nebo podnikající fyzickou osobou) souhlasí se zjištěným stavem věci a s právní kvalifikací skutku

• obviněný souhlasí s uložením pokuty a její výší a

• obviněný souhlasí s vydáním příkazového bloku

Všechny uvedené podmínky musí být splněny kumulativně, pokud byť jediná podmínka splněna není, příkaz na místě vydat nelze.

Je-li příkazem na místě ukládána pokuta nebo peněžitá záruka za splnění povinnosti, obdrží vždy obviněný příkazový blok. Podpisem příkazového bloku obviněným se příkaz na místě stává pravomocným a vykonatelným rozhodnutím. Nemůže-li obviněný peněžitou povinnost na místě splnit, vydá se mu příkazový blok na peněžitou povinnost na místě nezaplacenou s poučením o způsobu zaplacení, o lhůtě splatnosti a o následcích nezaplacení.

Příkazem na místě lze uložit pokutu nejvýše 10 000 Kč. Mladistvému obviněnému lze příkazem na místě uložit pokutu nejvýše 2 500 Kč; to neplatí, je-li mladistvý podnikající fyzickou osobou (jedná se o obecnou úpravu, pokud zvláštní zákon připouští v případě konkrétního přestupku uložení nižší pokuty než je 10 000 Kč, je orgán veřejné správy vydávající příkazový blok povinen tuto nižší hranici respektovat – např. za přestupek podle § 125c odst. 1 písm. k) zákona č. 361/2000 Sb., o provozu na pozemních komunikacích stanoví tento zákon u příkazu na místě výši pokuty max. do 2 000 Kč).

Příkazové bloky obsahují zákonem taxativně stanovené obligatorní náležitosti a vydávány jsou příkazové bloky na povinnost na místě zaplacenou a na povinnost na místě nezaplacenou. Všechny příkazové bloky jsou opatřeny ochrannými prvky, které zabraňují jejich zneužití. Pokud by některá ze zákonem stanovených náležitostí na příkazovém bloku chyběla, půjde o vadu rozhodnutí, nezákonnost, která může být důvodem pro zrušení příkazu na místě v přezkumném řízení. Přezkumné řízení, v němž bude přezkoumáván příkaz na místě, lze zahájit nejpozději do 6 měsíců od právní moci tohoto příkazu.

Jednou z náležitostí, která je uvedena v příkazovém bloku, je též poučení, že podpisem obviněného nebo osoby jednající za obviněného, který je právnickou nebo podnikající fyzickou osobou, se příkazový blok stává pravomocným a vykonatelným rozhodnutím. Podpisem tohoto bloku obviněným z přestupku se tudíž příkaz na místě stává pravomocným a rovněž vykonatelným rozhodnutím, proti němuž není přípustný žádný opravný prostředek! Souhlas tedy vyjadřuje obviněný z přestupku právě podpisem příkazového bloku. Takovýto blok je tudíž exekučním titulem, kdy poučení o této skutečnosti je nedílnou součástí bloku.

Jestliže obviněný z přestupku odmítne pokutu na místě zaplatit, například protože nesouhlasí s její výší, podá městská policie oznámení o přestupku a správní orgán následně přestupek projedná v klasickém přestupkovém řízení. Při standardním projednávání přestupku není pak správní orgán vázán výší pokuty, která byla zamýšlena k uložení příkazem na místě.

- **Odbor kanceláře starosty a Městská policie Horažďovice**

Krajské ocenění

bohaté historie a tvůrčí práce horažďovického Tyjátru

Téměř na sklonku loňského roku, 13. prosince 2018, se již podruhé konal Den lidové kultury Plzeňského kraje, při kterém Plzeňský kraj ocenil laureáty krajského titulu Mistr tradiční rukodělné výroby, které schválila na doporučení odborné komise Rada Plzeňského kraje. Pro zajímavost se jimi stali Ing. Jaromír Konrady v oboru výroba chodských dud, Jan Šup v oboru pletení z proutí, borovicových loubků a smrkových kořenů a Dana Soukupová v oboru drátenictví.

Slavnostně při této příležitosti bylo certifikováno také jedenáct nových nositelů statků krajského nehmotného kulturního dědictví. Mezi tyto nositele, jimiž se stalo např. město Strážov pro projev Strážovské krajkářství nebo osm lidových souborů pro projev Dudy a dudácká muzika Plzeňského kraje, byly také do tohoto seznamu zařazeny dva divadelní soubory pro projev Ochotnické divadlo západních Čech. Jedním z nich byl divadelní soubor Štace Kaznějov, z. s., druhým pak Tyjátr Horažďovice, z. s.

Tyjátr Horažďovice patří mezi nejstarší ochotnické soubory v Čechách a svou výjimečnou historii má asi jako jediný na západě Čech. Vznikl již v roce 1845 a téměř bez přerušení baví své diváky po dobu delší než 170 let. Jeho členy za tu dobu bylo mnoho horažďovických občanů, kteří přispěli k hodnotnému kulturnímu životu města Horažďovice. Nutno si uvědomit, že dnešní soubor organizuje i pravidelné divadelní bály v kulturním domě, oblíbené Horažďovické peklo pro děti a dospělé, ale také divadelní přehlídky Plzeňského a Karlovarského kraje.

Součástí Tyjátru je od roku 2006 loutkoherecký kolektiv, který od roku 2015 působí v novém divadelním sále Městského muzea Horažďovice. Založen byl původně jako sokolské loutkoherecké divadlo Janem Duchoněm v roce 1923. Po vynucené přestávce v období kolem druhé světové války byla jeho činnost obnovena v letech 1953–1965 a trvale pro děti hraje od roku 1987.

Krajský certifikát nositele statku nemateriálního kulturního dědictví převzali z rukou hejtmana Plzeňského kraje Josefa Bernarda zástupci ochotnického divadelního souboru Tyjátr Horažďovice v čele se svým principálem Karlem Šťastným.

- **Luboš Smolík, Vlastivědné muzeum Dr. Hostaše v Klatovech, p. o. – Pověřené odborné regionální pracoviště tradiční lidové kultury pro Plzeňský kraj**

01 Delegace Tyjátru Horažďovice při přebírání certifikátu od čelních představitelů Plzeňského kraje

Koncert – Společná věc

Přijměte pozvání na koncert, který se uskuteční v Horažďovicích v secesním sále hotelu Prácheň v úterý 9. 4. 2019 od 19.00 hod. Hra Tomáše Pfeiffera na vodnářský zvon s doprovodem velkoplošné projekce přináší neopakovatelný umělecký zážitek. V letošním roce se návštěvníci mohou těšit například na skladbu Atlantis, která je parafrází na osud kultury, kterou dnes již známe pouze z mýtů. I ve skladbě Duch uvidíte obrazy fraktálních rovin, uvedených v život svou barevnou jedinečností a výjimečností. Ve skladbě Patria Deum vás bude provázet pohled do hlubokého i blízkého vesmíru. Unikátní rezonance zvuku tohoto nástroje působí na celou bytost posluchače a duchovně ji ladí, snad nejlépe to vyjadřuje slovo muzikoterapie. Na závěr budete mít možnost zvuk nejenom slyšet, ale také cítit a vidět. To vše při pohledu na vodní hladinu, která je uvnitř tohoto unikátního nástroje, a která při fortissimech dokonce levituje tisíci kapiček do výšky. Těšíme se na vaši návštěvu.
Předprodej vstupenek: www.dub.cz, Infocentrum v Horažďovicích, Mírové náměstí 15, tel. 376 511 999, 739 372 254

Autobusový zájezd do Prahy „Po stopách architekta Victora Fürtha“

Městské muzeum Horažďovice zve širokou veřejnost na autobusový zájezd do Prahy „Po stopách architekta Victora Fürtha.“ Architekt Victor Fürth, významný představitel architektonické moderny, patří mezi slavné horažďovické rodáky. V neděli 7. dubna linkový autobus společnosti VKJ odjíždí ze stanoviště č. 1 z autobusového nádraží v Horažďovicích v 8.30 hodin. Příjezd do Prahy „Na Knížecí“ v 10.25 hodin. Sraz pro mimohoražďovické je na Jungmannově náměstí v 11.00 hodin. V rámci putování Prahou si prohlédneme obchodní a kancelářský palác „Te-Ta,“ dále „vilu Schück“ v Trójí a další vybrané realizace Victora Fürtha. Možnost společného oběda v restauraci.

Návrat z Prahy autobusem v 19.00 hodin s příjezdem do Horažďovic ve 20.45 hodin. Cena jízdného s místenkou pro dospělé Kč 320, pro seniory Kč 102. Objednávky na níže uvedených kontaktech přijímáme do 27. března 2019. Těšíme se na vás. Pro rezervaci či bližší informace nás můžete kontaktovat na tel. +420 371 430 633, e-mail: muzeum@muzeumhd.cz nebo osobně v muzeu v út–so 9–16 hod.

Richard Storch

(*24. 2. 1877 – †12. 5. 1927)

Cestovatel, dobrodruh, rodák z Horažďovic. Richard Storch, přezdívaný „český Buffalo-Bill súdánských lovišť“, se narodil 24. února 1877 jako syn berního úředníka. Mládí trávil v Horažďovicích, Třeboni a Praze, kam se rodina přestěhovala. Po dokončení obchodní školy se stal úředníkem Všeobecné nemocnice v Praze.

Aby se vyhnul nástupu do vojenské služby, vycestoval se svým druhem Bedřichem Machulkou roku 1898 na výpravu do Afriky. Po neúspěšných pokusech o proniknutí do nitra Afriky si oba přátelé založili v Tripolisu obchod se živými i preparovanými zvířaty. Po pěti měsících Storch načas odjíždí do Prahy, aby vyřídil potřebné záležitosti. Do Tripolisu se poté vrací až roku 1901. Po Machulkově odjezdu na Madagaskar se Storch vydává přes Egypt na Cejlon, kde se opět načas se svým přítelem setkává. Oba muži zde pokračují ve sběru a lovu přírodnin. Zpět do Tripolisu se Storch s Machulkou vydávají po trase Indie, Persie, Mezopotámie, Sýrie, Palestina a Egypt.

Po krátkém odpočinku Machulka odjíždí do Súdánu, Storch se až do roku 1906 věnuje obchodní činnosti v Tripolisu. Po počátečních úspěšných lovech a sběrech však zaměnili Machulka a Storch dosavadní obchod se zvířaty za organizování loveckých výprav – safari. Nejprve podnikají společně, po dvou letech postupují již odděleně. Přízeň vládního přidělence v Súdánu Rudolfa Slatina paši (původem Rakušana) jim přivedla movité klienty. Tak např. Storch vedl roku 1909 na Horní Nil výpravu Fridricha Karla z Hohenlohe-Oehringen, nebo roku 1910 frankfurtského bankéře Rotschilda-Goldschmidta.

Tragicky skončilo safari s mecenášem pražského Národníwho muzea Filipem Oberlandrem, kterého zabil rozzuřený buvol.

V roce 1911 vedl Storch rakouskou vědeckou výpravu k hoře Elgon, odtud se vrátil přes Chartúm a Káhiru do Prahy. O dvě léta později bychom Richarda Storcha zastihli na Horním Nilu s výpravou rakouských lovců. V roce 1914 získal pro sbírky Národního muzea ptáka člunozobce. Za první světové války pobýval v Praze, kde se vydával za egyptského státního občana.

V letech 1919 až 1925 jezdil do Egypta už jen obchodně, na podzim roku 1926 vyrazil na svou poslední výpravu do oblasti Horního Nilu. Musel však být hospitalizován v chartúmské nemocnici. Do Prahy se vrátil vlakem 12. května 1927, zemřel o deset dní později.

O svých cestách napsal mnoho článků, byl autorem řady fotografií, zasloužil se i o zřízení pražské zoologické zahrady.

- **Prameny:**
  Richard Storch – cestovatel, autor neuveden, strojopis, nedatováno
  Richard Storch – vlastní životopis, rukopis, přepis originálu, nedatováno
  Prameny uloženy v Městském muzeu Horažďovice TA – 255 Richard Storch

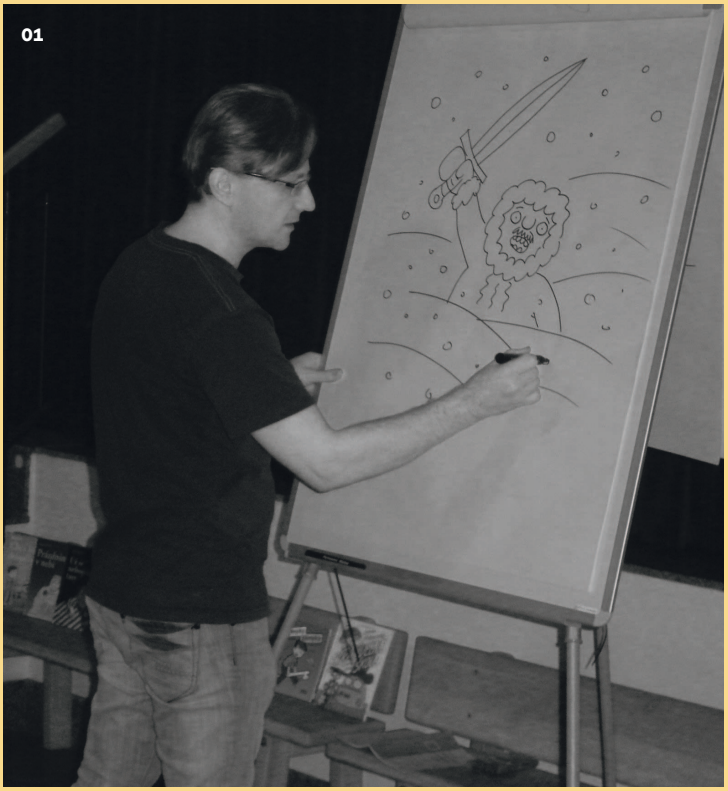

O princezně, která skákala o tyči

Městská knihovna Horažďovice uspořádala pro děti z 1. tříd ZŠ Komenského a Blatenská v Horažďovicích a ZŠ Nalžovské Hory besedu se spisovatelem a ilustrátorem VHRSTI.

Děti si poslechly originální moderní pohádku o princezně, která ráda sportuje, o jejích urozených nápadnících a starém drakovi, který naštěstí už dávno žádné princezny nežere. Výtvarník současně kreslil velké ilustrace a děti mohly svými nápady ovlivnit konečnou podobu obrázků.

Všechny kresby nakonec autor podepsal a rozdělil do jednotlivých škol, děti tak budou mít ve třídách originální obrázky jako vzpomínku na dnešní besedu. Stejné představení si odpoledne užily i děti v ZŠ Chanovice.

- **Eva Marešová, Městská knihovna Horažďovice**

01 Spisovatel a ilustrátor Vojtěch Jurík při realizaci jedné z kreseb, se kterou mu děti pomáhaly svými nápady.

Únor bílý, pole sílí

Letošní únor se skutečně snažil tuto pranostiku naplnit vrchovatě, a tak i my ve školce jsme si sněhu náležitě užívali. Nejen, že jsme bobovali a stavěli sněhuláky, ale bylo třeba sníh i náležitě prozkoumat. A tak jsme bádali a zkoumali, rozpouštěli a znovu zamrazovali a taky trochu malovali potravinářskými barvami do sněhu. Povídali jsme si o tom, že některá zvířata v zimě spí a některá zas potřebují naši pomoc a nějakou dobrotu do krmítka či krmelce. Díky panu Zikmundovi jsme se mohli podívat, jak to vypadá, když něco na zub dostávají jeleni na Srní. Děkujeme touto cestou ještě jednou za umožnění tohoto krásného a nezapomenutelného zážitku, za doprovod a spoustu zajímavých informací.

A protože nejen děti se stále učí, ale i paní učitelky se potřebují dále vzdělávat, zažádala naše škola o financování dalšího projektu z prostředků EU na základě OPVVV Šablony II na další vzdělávání pedagogů. V rámci tohoto projektu bychom se měli vzdělat v logopedické asistenci, enviromentální výchově, předčtenářské gramotnosti a pedagogice Franze Ketta.

A co nás čeká v následujících měsících? Už teď se všichni těšíme na 5. 3., kdy v naší škole nastane masopustní rej spojený s veselými disciplínami v jednotlivých třídách, ochutnávka dobrot z naší kuchyně a masopustní veselí v tělocvičně – všichni jste srdečně zváni. Dále pak zveme všechny rodiče a děti na jarní vyrábění dne 16. 4. a 24. 4. se uskuteční společné setkání našich dětí se seniory v přírodovědné stanici.

- **Křesťanská mateřská škola DUHA**

Třídíme pro Horažďovicko

Nezachráníme všechno, co bychom chtěli, ale zachráníme mnohem více, než kdybychom se o to nepokusili. Využili jsme nabídky Dobrovolného svazku obcí – výukový program „Třídíme pro Horažďovicko“, kde se děti učily pojmenovávat a rozdělovat odpadový materiál. Od paní Přibkové se dozvěděly, do kterých barevných kontejnerů se odkládá plast, papír a sklo, že ruličky od toaletního papíru patří do směsného odpadu, kde mohou vyhledat kontejnery na bioodpad či elektroodpad. A aby věděly, že je možné ještě využít tyto materiály i při dětských činnostech, vyrobily si tužkovník, obrázek z CD, krabičku, veselý kelímek. Vedeme děti k angažovanosti v řešení problémů spojených s ochranou životního prostředí a citlivému přístupu k přírodě. Učíme je pečovat o zvířátka – ve školce chováme oblovky, občas k nám na interakci přijde paní Trnková z přírodovědné stanice se zvířecím kamarádem, jindy je zase chodíme navštěvovat do stanice my. Vyráběli jsme tu krmítka pro ptáčky, povídali jsme si o zimních spáčích, krmili jsme králíky a morčata. Snažíme se poskytovat našim dětem co nejvíce prožitků z reálného prostředí a věříme, že společnými silami přírodě pomůžeme.

Těšíme se na Slepičí pohádku Divadélka Nána, na kroužky keramiky s pí Bláhovou v DDM, na čtení pohádek před spaním od našich babiček a dědečků a konečně na „opravdové“ cvičení v nové tělocvičně. Děti z předškolních tříd navštíví prvňáčky v ZŠ Komenského a ZŠ Blatenská. Ve spolupráci s knihovnou Horažďovice se 19. 3. 2019 uskuteční v MŠ maňáskové divadlo Pohádky z velkého kufru.

14. 3. 2019 proběhne v dopoledních hodinách v MŠ depistáž školní zralosti a připravenosti dětí na školu a na odpoledne je připravena přednáška pro rodiče „O školní zralosti“, kterou povede PhDr. Alexandra Kiml a Mgr. Jana Vavřincová z Dyscentra Strakonice. Zveme tímto nejen rodiče dětí, které půjdou v září do 1. třídy, ale také rodiče dětí mladších a všechny ostatní zájemce.

- **J. Kilianová, MŠ Na Paloučku**

Fyzika ve zbrusu novém

Každodenní nabíjení mobilního telefonu, namáhavá chůze po schodech do vyššího patra domu či změření venkovní teploty pro výběr ideálního outfitu – pro mnohé všední rutina, za kterou se ovšem skrývají vzrušující fyzikální zákony. A přestože se tato pravidla fungování našeho světa mohou zdát někomu až příliš složitá, mají jednu nepopiratelnou výhodu. Platí pro všechny lidi stejně, nehledě na pohlaví, rasu či náboženské vyznání. Je tedy jedno, jestli nám červené jablko spadne na hlavu v Čechách či ve Španělsku. Boule bude vždy stejně velká. Ať chceme nebo ne, fyzika patří spolu se svými sestrami matematikou, biologií a chemií k velmi důležitým přírodním vědám, které formují náš současný způsob života. A právě proto se české školství začalo v posledních letech významným způsobem zajímat o úroveň přírodovědné gramotnosti žáků. Aktuálním trendem získávání vědomostí a dovedností v jednotlivých přírodních vědách je takzvaná badatelsky orientovaná výuka, v níž si žáci osvojují základ vědeckého myšlení. Díky němu si pak děti dokáží klást zvídavé otázky, mohou porozumět současným lidským znalostem a uvědomit si, jak věda formuje naše duševní, kulturní a materiální prostředí. A je naším milým potěšením oznámit, že ZŠ Blatenská s významným přispěním finančních prostředků především z fondů Evropské unie realizovala v několika posledních měsících významný projekt na kompletní rekonstrukci a modernizaci učebny fyziky. Od ledna roku 2019 tak může výuka fyziky probíhat dle současných nejpřísnějších standardů. Učebně vévodí moderní elektronická tabule Smart, každý žákovský stůl je vybaven monitorem s plně dotykovou obrazovkou a nedílnou součástí pracovny jsou didaktické sady Pasco s mnoha bezdrátovými senzory, mezi kterými dominují zejména pH metr, teploměr, siloměr, senzor polohy či vozítko osazené senzory kinetickými. Hodiny fyziky se tak do budoucna budou moci odehrávat s využitím kombinace názorných didaktických pomůcek a plně digitalizovaného prostředí, které je pro současné žáky zcela přirozené a intuitivní. Věříme, že se jedná o další významný krok, jenž v mladých lidech vzbudí lásku k sice náročným, ale nesmírně zajímavým přírodním vědám. A kdo ví, třeba právě do současných školních lavic v Horažďovicích usedá budoucí český Elon Musk.

- **Pedagogové přírodovědných předmětů, ZŠ Blatenská**

01 Učebna fyziky ve svém (dnes již historickém) stavu

02 Učebna fyziky v únoru 2019. Byla zrušena elevace stolů, což místnost viditelně prosvětlilo.

Florbalové tažení „staré školy“

Jako první jely ve středu 14. 11. do Klatov zkusit své štěstí mladší florbalistky ze 6., 7. ročníku. Některé z nich byly úplné začátečnice, přesto se jim podařilo získat stříbrné medaile.

Ve čtvrtek 15. 11. se vydaly do Klatov holky z 8. a 9. tříd. Bezkonkurenčně vyhrály skupinu, ale pak si štěstí zřejmě sedlo na soupeřovu branku a 2 rychlé góly na začátku nás ochromily a my jsme celých 11 minut nastřelovaly tyčky, masku nebo tělo brankářky. Konečné skóre 2:1 pro klatovské Tolsťačky nás vyřadilo z dalšího pokračování turnaje. Nejdříve jsme byly moc smutné, ale holky se rozhodly, že na turnaji zůstanou do konce a budou fandit kamarádkám ze ZŠ Blatenská, které nakonec získaly po nájezdech 4. místo. Zbytek dne jsme si užily na náměstí s vodníkem a s cukrárnou.

V pátek 16. 11. vyrazily do Klatov naše nejmladší bojovnice ze 4. a 5. tříd a těm se podařilo získat krásné 3. místo.

Další pátek 23. 11. vyhráli kluci ze 4., a 5. tříd také nádherné 3. místo ve veliké konkurenci 13 škol klatovského okresu. Na jejich cestě k úspěchu je doprovázel jejich trenér Martin Baar a paní asistentka Iveta Průchová, za což jim oběma velice děkujeme:-) Stejné družstvo získalo na podobném turnaji 11. prosince 4. místo.

Všem našim florbalistům děkujeme za reprezentaci školy a gratulujeme. Mé zvláštní poděkování patří holkám z devátého ročníku za to, jak skvělou mají partu a jak se umí podpořit, i když se zrovna nedaří.

- **J. S., ZŠ Komenského Horažďovice**

Moderní výuka žáků

oboru Opravář zemědělských strojů na Střední škole Horažďovice

Současná doba se vyznačuje zvýšenou poptávkou po technicky zdatných odbornících. Střední škola Horažďovice již řadu let vychovává opraváře zemědělských strojů, kteří se vzhledem k šíři při školní výuce získaných kompetencí mohou velmi dobře uplatnit na trhu práce a získat zaměstnání ve svém oboru nebo celé řadě příbuzných technických profesí.

K tomu, aby absolventi splňovali vysoké nároky budoucích zaměstnavatelů, kladené zejména na schopnost práce s nejmodernějšími stroji, přístroji a technologiemi, přispívá také moderní vybavení školních dílen a učeben.

Škola se zapojila v rámci programu IROP do projektu Modernizace vybavení oboru OZS (CZ.06.2.67/0.0/0.0/16_050/0001850), který umožnil modernizaci objektu školních dílen a jejich vybavení nejmodernější diagnostickou a servisní technikou.

Stavební úpravy objektu dílen přinesly rekonstrukci stávající podlahy, která byla nutností před instalací dvou kusů nových sekčních vrat. Od dubna 2018 mají žáci při výuce k dispozici špičkovou diagnostickou a servisní techniku, se kterou se učí během odborného výcviku pracovat.

V rámci evaluovaného školního vzdělávacího programu se budoucí opraváři naučí pracovat s mobilním nůžkovým nízkozdvižným zvedákem, montážním strojem na pneumatiky a vyvažovačkou kol s digitálním displejem. Ze získaných finančních prostředků bylo rovněž pořízeno zařízení pro diagnostiku řídících jednotek, zařízení na měření emisí zážehových a vznětových motorů s odsáváním, laserové zařízení pro měření geometrie zemědělských strojů, přístroj pro měření brzdného zpomalení a tažné síly a digitální regloskop.

Veškeré toto vybavení představuje techniku nejvyšší úrovně, kterou jsou vybaveny skutečně moderní provozy, dílny a autoservisy. Schopnost žáků SŠ Horažďovice pracovat s těmito zařízeními určitě zvýší jejich šance uplatnit se ve své profesi na trhu práce.

- **Ing. Vladimír Greger, ředitel školy**

EVROPSKÁ UNIE
Evropský fond pro regionální rozvoj
Integrovaný regionální operační program
MINISTERSTVO PRO MÍSTNÍ ROZVOJ ČR

Soutěž

29. 1. 2019 jsme se zúčastnily soutěže ve stolování v Domažlicích. Téma byla 100 let založení sboru dobrovolných hasičů. Ve velké konkurenci jsme dokázaly odpovídat na zvídavé otázky porotců a obsadily jsme celkově krásné 1. místo.

Chtěly bychom tímto poděkovat sboru dobrovolných hasičů z Horažďovic, zejména panu Jiřímu Chalušovi, a také horažďovickému muzeu za zapůjčení věcí potřebných k soutěži.

- **Žákyně Střední školy Horažďovice**

Kurz první pomoci

Přednemocniční neodkladná péče (PNP) v Komušíně

Pokud dojde ke zranění nebo nehodě, spousta lidí neví, co dělat, jak se zachovat, jak pomoci zraněným. Co dělat, když najdete zraněného nebo člověka v bezvědomí? Nejen na tyto otázky získali účastníci kurzu odpověď.

Kurz proběhl 25. ledna v místní Obecní budově. Účastníci kurzu byli různých věkových kategorií. Záchranné složky, které kurz vedly, předvedly názorné ukázky, které doplnila teorie. Starším ročníkům byla předvedena mobilní aplikace Záchranka. Každý si mohl na závěr kurzu vyzkoušet resuscitaci na figuríně.

Chceme poděkovat městu Horažďovice a panu Křížovi, který nám pomohl kurz zrealizovat pomocí záchranných složek města Horažďovice.

- **Spolek Přátel Komušína**

Předjaří dříve a dnes

Po dlouhé a bohaté zimě jsem se vždy těšíval na tu dobu, kterou nazýváme předjaří a která je předzvěstí jara. Předjaří zpravidla přicházelo koncem února nebo začátkem března a vyznačovalo se řadou přírodních změn. Ty předznamenávaly konec tuhé zimy.

Sníh začal pomalu mizet ze zahrad, polí a luk, mezi ostrůvky již začaly nesměle vyrážet první sněženky. Jen na severních stranách sníh ještě vzdoroval, ale i ten s přibývajícím teplem mizel před očima. Led na potoce začal praskat, tvořily se ledové kry a to bylo pro nás kluky něco. Přeskakovali jsme z jedné kry na druhou, chvíli jsme na nich také pluli, říkali jsme, že jsme na „šífech“ nebo na vorech, a jak to obyčejně skončilo, si dovede každý představit. Domů jsme přišli promáčení a ještě jsme stihli dostat výprask. Pod teplejšími slunečními paprsky kapalo ze střech, tvořily se rampouchy, táli sněhuláci a zůstávala po nich jen loužička vody. Vzdálené lesy nabývaly namodralou barvu a krajinou se proháněl teplý větřík. Jaro už začalo klepat na dveře a předjaří tak bylo obdobím naděje a radostného očekávání.

Poslední teplé zimy však situaci s předjařím pěkně zamotaly. Abychom se mohli v plné míře těšit na jaro - což navozuje právě předjaří - je třeba pořádné ladovské zimy, zimy sněhové a mrazivé, a to nejen na horách, ale i v nížinách. Na jaro se těšíme s představou, že po dlouhé, bílé a mrazivé zimě přijde zase teplé, zelené a příjemné jaro, což bylo hnacím motorem radostného očekávání. Vládne-li ale po celou zimu téměř teplé jarní počasí, není se v podstatě nač těšit.

Ano, zimy již nejsou, co bývaly. To mně jistě potvrdíte vy, dříve narození. Extrémně teplé zimy posledních let představují vykolejení z odvěkého řádu střídání ročních dob. Oteplování klimatu, alespoň zde, na evropském kontinentu, je tak nade vší pochybnost, a to bez ohledu na to, co si o tom pan profesor Klaus myslí. Dochází tak k paradoxní situaci. Těšit se z předjaří za situace, kdy zima přestala skoro existovat v tradiční podobě, ztratilo vlastně svůj smysl a své opodstatnění.

Na mladá léta zavzpomínal

- **Karel Halml**

Oblastní charita

Akce klubu „Nebuď sám“ v březnu 2019

5. 3. Posezení s harmonikou - k tanci a poslechu nám zahrají oblíbení Úterníci. Jídelna DPS Palackého 1061, začátek v 15 hod.
8. 3. O zvířatech a lidech - beseda s p. Hanou Voděrovou, Karlem Makoňem a Richardem Rotterem o soužití lidí a zvířat. Společenská místnost 4. p. DPS Palackého 1061, začátek v 17 hod. Projekt „Seniorům dokořán“
11. 3. Holky v akci - společné pečení z osvědčených receptů. Jídelna DPS Palackého 1061, začátek ve 13.30 hod.
13. 3. Naše město očima seniorů - beseda se starostou města Ing. Michaelem Formanem o všem, čím naše město žije. Společenská místnost 4. p. DPS Palackého 1061, začátek v 15 hod. Projekt „Seniorům dokořán“
19. 3. Tvůrčí dílna - společné tvoření z dostupných materiálů. Dílna v suterénu DPS Palackého 1061 bude pro všechny otevřena od 13 hod.
20. 3. Setkání s dětmi z KMŠ a jejich programem. Jídelna DPS Palackého 1061, od 9.45 hod.
29. 3. Pohodový start do nového dne - cvičení pro nejen pro seniory s p. Libuší Holečkovou. Společenská místnost 4. p. DPS Palackého 1061, začátek od 9 hod. Projekt „Seniorům dokořán“

Zápis žáků do 1. tříd

Základní škola Komenského • Horažďovice

Ve čtvrtek 4. dubna 2019
od 12 do 17 hod. Komenského ul. 211

Rodiče u zápisu předloží svůj občanský průkaz a rodný list dítěte.

Děti narozené od 1. 9. 2012 do 31. 8. 2013 povinný zápis. Děti narozené od 1. 9. 2013 do 31. 12. 2013 dle zájmu rodičů a doporučení školského poradenského zařízení.
Školský zákon č. 561/2004 Sb., ve znění pozdějších předpisů, umožňuje zápis dětí narozených od 1. 1. 2014 do 30. 6. 2014 na základě doporučení školského poradenského zařízení a odborného lékaře.

Základní škola Blatenská • Horažďovice

Ve čtvrtek 4. dubna 2019
od 13 do 18 hod. Blatenská 540

Rodiče u zápisu předloží svůj občanský průkaz a rodný list dítěte.

Zápis je povinný pro děti narozené od 1. 9. 2012 do 31. 8. 2013. V případě zájmu rodičů je zápis též pro dě narozené od 1. 9. 2013 do 31. 12. 2013. Rodiče těchto dětí předloží při zápisu doporučení pedagogicko-psychologické poradny. K zápisu mohou dále děti narozené v době od 1. 1. 2014 do 30. 6. 2014, zde je nutné doporučení pedagogicko-psychologické poradny a dětského lékaře.

Na pletenou módu do Písku

Evropská unie
Evropský fond pro regionální rozvoj
ZIEL ETZ
CÍL EÚS

Módní jaro v Prácheňském muzeu připomíná 70. výročí založení národního podniku Jitex:
Jitex 70, 1. 3.–26. 5. 2019, Galerie Prácheňského muzea v Písku
Písecká móda před Jitexem, 1. 3.–26. 5. 2019, Malé výstavní síně
Lucie Linden, 1. 3.–26. 5. 2019, Chodba knihovny. Otevřeno denně mimo pondělí od 9 do 18 hodin.

Jitex a Písek k sobě patří asi tak jako pivo a Plzeň. Továrna založená v roce 1949 v rámci industrializace jižních Čech zaměstnávala jen v Písku na dva tisíce zaměstnanců. Pletená móda se v areálu na břehu řeky Otavy plete a šije dodnes. Ve třicetitisícovém městě tak najdete jen málo rodin, které by nebyly nějak spojeny s textilním průmyslem. Velká jarní výstava v Prácheňském muzeu v Písku ukazuje, že se fenomén Jitexu netýká jen výroby, ale dalekosáhle zasáhl i do jiných oblastí. Návštěvník v termínu od 1. března do 26. května projde výrobou od přádelny přes pletárnu, barevnu až po pracoviště šiček. Nahlédne i do pobočných závodů v sedmi dalších městech jihozápadních Čech (Bechyně, Horažďovice, Milevsko, Mirovice, Rožmitál pod Třemšínem, Týn nad Vltavou, Vodňany), do vyhlášené prodejny PPP nebo prolistuje zdigitalizovaný podnikový časopis Tvořič. Ukázka oblečení, které se podařilo shromáždit s pomocí veřejnosti, jistě vyvolá nejednu vzpomínku na život před rokem 1989.

Jitex byl budován jako vzorový podnik a za bránou základního závodu probíhal celý proces pletařské výroby. A tak nejen Leonid Brežněv, ale i Věra Čáslavská byli svědky proměny surové bavlny v šaty. „Do Písku bylo také umístěno oborové ředitelství pletařského průmyslu pro českou část ČSSR a byly odtud řízeny i další známé podniky jako Pleas Havlíčkův Brod, Modeta Jihlava, či Tylex Letovice... V roce 1968 otevřeli takzvaní pletaři na Alšově náměstí první vzorkovou prodejnu pletařského průmyslu PPP, která si v časech nedostatkového zboží vydobyla celorepublikové proslulosti," vysvětluje kurátor výstavy Bohumír Bernášek. Vedle kamenného mostu se tak nákup v „péčkách" stal dalším atraktivním cílem návštěvníků. Kde jinde jste v časech normalizace mohli s jistotou sehnat na jednom místě spodní prádlo, svrchní ošacení nebo třeba záclony?

Výstavu doprovodí edukační programy pro školy, komentované prohlídky či tematické trasy po městě, které připravují studenti místního gymnázia. Pro předem objednané exkurze je možné zajistit ve všední dny i prohlídku závodu (https://www.jiznicechy.cz/aktuality/193-exkurze-do-jitexu). Završením doprovodných akcí pak bude muzejní noc s programem pro celou rodinu, která letos připadá na 24. květen.

Muzejní módní jaro ukazuje také ošacení Píseckých v době před Jitexem a módu na opačné straně železné opony na příkladu firmy Lucie Linden z německého Deggendorfu. V dubnu bude navíc možné spatřit mimořádnou výstavu z fondů Oddělení uměleckých sbírek Pražského hradu, která představí pohřební textilie z královských hrobů. Vyobrazení Ladislava Pohrobka a Jiřího z Poděbrad na stěnách Rytířského sálu píseckého hradu bude důstojnou kulisou pro výstavu části dochovaných ceremoniálních rouch z hrobů obou panovníků 15. století.

Výstava začíná vernisáží v pátek 1. března v 17 hodin a je přístupná denně mimo pondělí od 9 do 18 hodin až do 26. května.

Výstava vznikla na základě projektu MuseumUploaded, s podtitulem Digitální technologie pro přeshraniční interaktivní spolupráci muzeí, podpořeného v rámci programu přeshraniční spolupráce Česká republika – Svobodný stát Bavorsko Cíl EÚS 2014–2020 z Evropského fondu pro regionální rozvoj.

- **Prácheňské muzeum v Písku**

01 Brána a výrobní budova závodu v Písku – 70. léta 20. století
02 Reklamní fotografie sportovní kolekce Jitex – 80. léta 20. století

Historie domů v Horažďovicích v letech 1600–1800, vnitřní město

Dům čp. 57

V roce 1619 je majitelem domu Václav Táborský. Dům je zmiňován v souvislosti s přidělením kmenů na stavbu jeho shořelého domu po velikém požáru města způsobeném drancováním vojsk generála Bonaventury Buquoye. Bylo mu přiděleno 40 kmenů dřeva na vystavění krovu. Škoda na domě odhadnuta na 1 390 kop. V roce 1623 byla řešena pozůstalost po smrti Václava Táborského. Jako dohlížitelé nad jejím kladným vyřízením byli zvoleni Andreas Herites Mirotický, Ondřej Křenek a Pavel Spolský. Byli obesláni i jeho věřitelé „kterýž pro nevědomost jeho smrti se neohlásili“ a po pořádku se měli o své dluhy „ku právu města Horažďovic do místa radního“ přihlásit. Po Václavovi Táborském tak zbyly dluhy mlynáři Maršátovi 50 kop, o dluh 50 kop se přihlásili též poručníci sirotků Adama Nosákovce Matouš Kryspach a Jan Laubský. Dále 55 kop Pavlu Vodičkovi, Anna Vodičková od své pohledávky 30 kop míšeňských upustila. Do Sušice byl dlužen Matoušovi Voprchovi z Feldenštejna 15 kop a Samuelu Xenofilovi 100 kop. Následoval dluh Alžbětě, vdově po Josefovi Jarolímovic, 70 kop, Samuelu Vondrovic do Klatov 10 kop, Fridrichu Švihovskému z Rýzmberka do Nalžov prostřednictvím tamního zámeckého úředníka Václava Špolce 88 kop. Do Horažďovic byl s pohledávkou z Nalžov vyslán Krištof Půrok. Cechu pakařskému dále dluh 14 kop, 47 grošů a 5 denárů. O své se přihlásil rovněž Jan Achylles z Klatov, syn Václava Táborského, s tím, že mu jsou odkázána 2 pole, jedno za mostem, druhé za zdí klášterskou, a pokud bude prodán dům, aby dostal 50 kop. Jeho manželka připomněla, že jí bylo připsáno věno 400 kop, ale spokojí se s polem Bernartovským, 1 jalovicí a z prodeje domu 25 kop. Dědický podíl 30 kop postupuje Jan Achylles Dorotce, nejstarší dceři Maruše Táborské. Z březí jalovice, kterou Jan Achylles dostane, „ta když se otelí, to tele Dorotce odchovati a odvézti chce z lásky“. Dcera zemřelého Václava Táborského Alžběta, provdaná za Václava Tytusa, vyřizovala podíl dědictví na místě bratra Adama Táborského s tím, že sama dostane krávu, která jí byla kšaftem odkázána, a bratr Adam dostane 80 kop. V roce 1628 se přihlásil Adam Táborský o svůj podíl 35 zlatých od své macechy Markyty Táborské, znovu provdané za Kryštofa Plouza. V roce 1647 byla učiněna smlouva mezi sestrami po Markétě Plouzové, Annou, provdanou za Václava Saumeřského, a Kateřinou, provdanou za Jana Šlechtu. Dům u fortny ležící v ceně 300 kop ujímá Jan Šlechta. Zatímco Václav Saumeřský dostane dvůr se zahradou „V zahradách“ se sklepem, masný krám ležící mezi krámy Daniela Špalka a krámem cechovním. V berní rule z roku 1654 je jako majitel domu uveden Jan Šlechta, řezník, osíval 13 strychů polí, choval 1 krávu, 5 ovcí a 3 svině. Je uveden ještě v tzv. revizitaci berní ruly z roku 1675. Zřejmě po jeho smrti přechází dům na sestru jeho manželky Annu Saumeřskou, její nejmladší dcera Alžběta byla zplnomocněna k výměně domů s Janem Linhartem Hagenem, toho času primátorem města. Ten získává její dům řečený Soumeřský, v roce 1679 ležící v rohu proti domu Martina Kratochvíle a fortny strany druhé. Anna Saumeřská se stěhuje do jeho domu ležícího mezi domy Samuela Gregora a Alexandra Soboteckého strany druhé, přičemž je Jan Linhart Hagen povinen doplatit ještě 70 zlatých rozdílu ceny nemovitosti. 46 zlatých z této ceny bude odvedeno rytíři Janovi Václavovi Záborskému z Brloha. V roce 1701 žádá Linhart Hagen, primátor města, zdali může na dvoře svého domu skrze městskou zeď vylámat dveře. To mu bylo radními povoleno. Zřejmě měl na starosti také obchod se solí, protože v roce 1704 čten radními dopis, aby v soli nikdo kromě Františka Hagena nehandloval. V roce 1715 prodává dům František Hagen urozenému Samuelovi Jiřímu Buškovi, hejtmanu Lažanskému (patrně zámek v Defurových Lažanech), k ruce jeho synu Václavu Buškovi za 850 zlatých. Dům leží

Music club Houba

sobota 2. 3. • 11.00
Burger Day II.
Hamburgery od známého Tomáše Junga

sobota 9. 3. • 20.00
MDŽ — malý dárek ženám
obdarujeme naše drahé polovičky

pátek 15. 3. • 20.30
Hudební kvíz
poznej svou kapelu nebo interpreta
(rock, pop, metal)

víkend 15.-16. 3.
Zelený svatý Patrik
celý víkend zelené pivo na čepu

sobota 23. 3. • 20.00
Helium párty
celý večer plný veselého plynu – helia

pátek 29. 3. • 20.00
Pivovary na Prácheňsku
Přednáška Jana Jiráka za doprovodu Bílého tesáka

Ciao...

Internet zdarma

Regionální informační a mapové centrum
Vám poskytuje veřejný internet zdarma
Po, St, Pá 9.00–12.00, 12.30–17.00,
Út, Čt 8.00–12.00, 12.30–16.00
e-mail: horazdovice@ciao.cz

3. týden v březnu
18. 3.–22. 2. 2019
prvních 30 min denně zdarma.

při „zdech městských, za kterou parkán obecní jest a uličky při domě Jana Dio jdouc do krámů masných“. Součástí prodeje je pole „jdouc k Oujezci za mostem vedle pole Václava Mindlenta a starý cesty veřechovský“, rovněž pole za Loretou „slove U bílý vody“ následují další pole a louky. V roce 1739 prodáván dům včetně parkánu, po zemřelém Václavu Buškovi, kdysi radním, a městském písaři Václavu Gregorovi za 600 zlatých. Dům je situován „při zdi městské proti domu Petra Velenovského a proti domu Maškovskému… i s parkánem při témž domě ležícím od branky jdouc k parkánu kantorovo pod školou“. Rovněž má k dispozici „místo za zadními vraty pro skládání mrvy“. V roce 1764 kupuje dům Gregorovský várečný ležící vedle domu Evy Segový a u fortny městské strany druhé Tomáš Mašek s Annou manželkou za 310 zlatých od Karla Korvína. V roce 1775 postupuje dům „bejvalý Václav Gregorovský“, ležící v městě vedle branky neb fortny městské Mates Maršát Janovi Segovi a manželce Marii s doplatkem 90 zlatých. Výměnou za jeho dům „bývalý Jan Gregorovský“ ležící vedle domu žida Vodňanského a Nüderovského strany druhé. V roce 1788 získává dům od Jana Segy Václav Straka opět směnou. Dům várečný v dobytčím trhu ležící u dolejší branky u šanců městských z jedné a uličky do krámů (masných) strany druhé spolu s parkánem, ze kterého se odvádí každoročně obci příslušný poplatek. V roce 1816 prodává Jan Straka, měštěnín a mistr řemenář, dům várečný s parkánem v městských valech Filipu Vaněčkovi za 2700 zlatých.

V roce 1830 postupují dům Filip Vaněček s manželkou Kateřinou dům synu Janovi za 600 zlatých.

- **MgA. Jindřich Šlechta**

01 Podoba domu na perokresbě Jana Willenberga z roku 1602

02 Pro srovnání, téměř identický štít ze stejné doby se dochoval na zámku v Hrádku u Sušice

03 Unikátem jsou rovněž bohatě zdobené klenby průjezdu domu

04 Zlomek bohaté výzdoby domu v podobě černobílého sgrafita ukazuje, jak výstavným městem byly Horažďovice před osudným vypálením v roce 1619. Bohatost štukové výzdoby kleneb průjezdu domu a sgrafita na fasádě vznikla kolem roku 1600, tehdy Teobald Švihovský přestavoval zámecké budovy a šikovní zedníci, často italského původu, byli zapůjčováni i k přestavbám měšťanských domů.

Co se děje s prameny?

O suchu se v poslední době hodně mluví, dokonce rok od roku více, protože nedostatek vody má vliv i na náš život: suchem v půdě je v prvé řadě postiženo zemědělství, následně suchem vodních toků a vodních nádrží průmysl, který potřebuje vodu pro výrobu v nemalé míře, ale také rybáři a samozřejmě i dodávka pitné vody pro města. Konečně suchem v hlubších vrstvách je ztížena dostupnost pitné i zavlažovací vody pro jednotlivce i obce: jde zejména o prameny, studny a vrty.

Rozlišujeme sucho klimatické (nedostatek srážek, zvýšený odpar), dále sucho půdní (nedostatek vody v kořenové vrstvě země) a sucho hydrologické (nízké stavy vodních toků a nádrží, malá vydatnost pramenů a vrtů).

Všechna ta sucha spolu do značné míry souvisejí. Zatímco půdní sucho ale spraví aspoň na čas vydatný déšť, největší setrvačnost má sucho hydrologické ve spodních vrstvách – tedy vydatnost pramenů. Nastupuje pomalu, ale také pomalu odeznívá.

Vzhledem k tomu, že nedostatek srážek násobený vysokými teplotami během roku trvá už od r. 2014, úbytek vody v pramenech a ve studnách se stále zvětšuje. A v současné době už nabyl takových rozměrů, že k návratu před rok 2014 by bylo třeba vydatných a trvalých dešťů, srovnatelných s těmi, které v r. 2002 způsobily známé povodně.

Podívejme se například na pramen u sv. Anny u Horažďovic. Býval to pramen mimořádně vydatný a vyrovnaný, kdysi zde byly dokonce i lázně. V letech 1995-2013 byla průměrná roční vydatnost toho pramene 3,4 l/s. A teď se podívejme na poslední léta:

- rok 2013 – 4,2 l/s
- rok 2014 – 2,4 l/s
- rok 2015 – 1,6 l/s
- rok 2016 – 1,5 l/s
- rok 2017 – 1,1 l/s
- rok 2018 – 0,7 l/s.

Tento přehled je víc než výmluvný. Samozřejmě, ani v minulosti neměl pramen stálou vydatnost, ale výkyvy byly krátkodobé a brzy se vyrovnávaly. V posledních letech se tak už neděje. Otázkou je: proč? Prostě se sčítají vlivy menšího množství srážek a vysokých teplot ve vegetačním

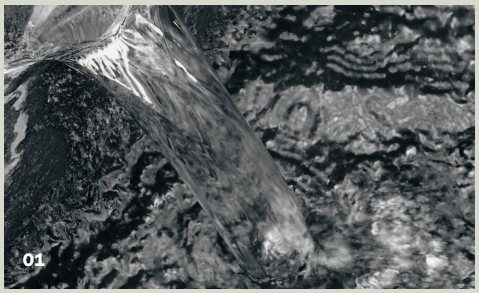

období, které způsobují velký odpar vody z povrchové vrstvy půdy. Povrchová vrstva půdy je většinou velmi suchá. A pokud přijde konečně déšť, veškerou vláhu stačí pojmout ornice. Napršená voda se pak už téměř nedostává do hlubších vrstev a prameny živoří. Současná situace pramenu u sv. Anny není ve srovnání s jinými nijak výjimečná. Obdobné výsledky vykazuje i kontrolní vrt v Jarově. Podobně jsou na tom prameny i kontrolní vrty v celé republice. Ostatně i mnozí majitelé studní mohou nedostatek vody potvrdit. Česko vysychá odspodu!

- **Jiří Wagner**

01 Vydatnost pramene u sv. Anny zatím stále klesá. Foto J. Wagner

V tomto roce si připomínáme dvě kulatá výročí v dějinách Horažďovic

V roce 1619 uplyne 400 let od konfiskace panství Švihovským z Rýzmberka. Ti vlastnili Horažďovice od roku 1483 a zanechali zde nesmazatelné stopy. Jednak vystavěli na předměstí klášter svatých Andělů s rodovou hrobkou, stáli za hospodářským rozmachem města, budovali rybníky a zemědělské objekty (Nový dvůr, dvůr Prácheň, ovčín na Chrástu), došlo k posílení městského opevnění, výstavbě honosných měšťanských domů i přestavbě nedalekého hradu Práchně. Významné bylo zřízení bratrského sboru v Horažďovicích v roce 1583, jehož čestným členem se stal i Petr Vok z Rožmberka. Prosperitu zlatého věku, jak nazývá renesanci spisovatel Zikmund Winter, ukončil až rok 1619. Tehdy císařská vojska vedená Bonaventurou Buquoyem záměrně vypálila město a uvrhla je tak na prahu třicetileté války do dlouhodobého úpadku.

Druhé významné výročí je spojeno s rokem 1719, kdy uplyne 300 let od vymření Šternberků v Horažďovicích. Tento rod navázal na činnost Švihovských po vypálení města a znovu postupně pozvedl jeho život a ekonomické fungování. Pro Horažďovické se jednalo o vrchnost tolerantní, zejména Ludmila Benigna rozená Kavková z Říčan a její syn Václav Vojtěch ze Šternberka byli pro město velkým přínosem. Byla postavena loretánská kaple nad městem, kaple svaté Anny s léčivým pramenem, došlo na přestavby zámeckých budov, kláštera, radnice a dalších měšťanských objektů ve městě. Václav Vojtěch ze Šternberka jako nejvyšší zemský sudí, který například soudil Jana Sladkého Kozinu, zemřel v roce 1708. Jeho manželka Klára Bernardina z Malzanu zemřela v roce 1719. Pohřeb tehdy zaznamenal radní písař: „Dne 4. 12. 1719 in festo sancta Barbara přišla pošta, že dne 4. currentii ve tři hodiny z poledne Pán Bůh všemohoucí prostředkem smrti z tohoto světa povolati jest ráčil vysoce urozenou paní, paní Claru Bernardinu, ovdovělou hraběnku z Sternberka, rozenou z Malzanu, vrchnost naši milostivou. Dne 7. tohoto měsíce jest sem z Prahy v noci v 8 hodin převezena a v klášteře v sakristii složena. V noci potom toho dne paní hraběnka z Thunu, jakožto pravá dědička po slavné paměti její excell. paní hraběnce, přijela do zámku a když se do smutku přistrojila, přijela k klášteru, kdežto taky od ouřadu, skrze městskýho písaře Františka Hagna v německým jazyku přivítána byla a když z vozu sešla, teprve poděkování učinila. Vešla do ambitu, kdežto v kapli svatého Prokopa (při refektáři) tělo mrtvé leželo, které tu ze sakristie přeneseno bylo, tam se vyzvedlo a skrze 8 osob radních do kostela svatého Archanděla Michaela s průvodem neseno bylo a po ceremoniích do krypty spuštěno. Za její to duši tři dni, tj. 11., 12. a 13. mše svaté se konaly. Jejížto duši dej Pán Bůh slávu věčnou a království nebeský. Amen“. Kromě Kláry Bernardiny z Malzanu spočinul v klášterní hrobce rovněž její manžel Václav Vojtěch ze Šternberka a Václavův děd Adam ze Šternberka.

- **MgA. Jindřich Šlechta**

ZEDNICTVÍ – Jiří Svoboda

Provádíme veškeré zednické práce
úprava byt. jádra, sádrokartony, štuky,
zateplování fasád, zemní a výkopové práce
tel.: 725 763 582

VEROBA lešení s.r.o.

- nabízíme: montáž/demontáž, pronájem rámového a trubkového lešení vč. dopravy
- zpracování cenové nabídky zdarma

e-mail: veroba.leseni@seznam.cz
tel.: 602 689 608 – volejte kdykoliv

Koupím Simson S51 Enduro nebo Elektronik
stav nerozhoduje
Tel.: 776 822 803

KOUPÍM

STARŠÍ KNIHY, POHLEDNICE,
OBRAZY A STAROŽITNOSTI.
TEL.: 721 866 006

PRODEJ KUŘIC 2019

FIRMA
NOVÁK
RADOMYŠL

HORAŽĎOVICE – 14.15 hod.
PARKOVIŠTĚ u ZÁMKU
DNE: 21.3 || 18.4 || 16.5 || 13.6 || 11.7 || 8.8 || 5.9 || 3.10 || 31.10 || 28.11

červené,černé kropenaté,modré, žíhané,bílé - stáří 19 týdnů
cena 175 Kč/ks
tel.- 602 115 750
www.drubez-novak.cz

ROSA computers

Hledáme technika do našeho týmu

Nabízíme:

- dlouhodobou stabilní různorodou práci
- flexibilní pracovní doba
- příspěvek na mobilní telefon
- zajímavé finanční ohodnocení 20 - 30 000 Kč / měsíčně
- práce v přátelském kolektivu
- školení a kurzy

Požadujeme:

- práce na ŽL
- uživatelská znalost práce na PC
- flexibilita
- ochota učit se novým věcem
- řidičský průkaz sk. B
- SŠ nebo SŠ s maturitou technického směru výhodou

Nástup možný ihned nebo dle domluvy.

V případě zájmu nás kontaktujte na čísle **774 833 889** nebo zašlete svůj životopis na emailovou adresu **zedlo@rosacom.cz**. Budeme se těšit na společnou spolupráci.

Trade In

Chcete tisknou levně, efektivně a bez kompromisů?
Přijďte se poradit k nám na prodejnu!

Do března 2019 možné získat slevu až 10 000 Kč na novou tiskárnu EPSON řady WorkForce Pro výměnou za starou.

Produkty v akci:

WorkForce Pro WF-C5210DW
WorkForce Pro WF-C5290DW
WorkForce Pro WF-C5710DWF
WorkForce Pro WF-C5790DWF
WorkForce Pro WF-C8190DW
WorkForce Pro WF-C8610DWF
WorkForce Pro WF-C8690DWF
WorkForce Pro WF-C8690DTWF
WorkForce Pro WF-C8690D3TWFC

EPSON EXCEED YOUR VISIO

Sledujte nás na facebooku
https://www.facebook.com/rosacomputers/

COMFOR® ed PROFI ESSOX SPLÁTKY

AUTOSERVIS
www.AutoservisPolena.cz

Přijme

AUTOMECHANIKA

do provozovny v Horažďovicích

pro opravy osobních, nákladních automobilů a zemědělské techniky

měsíční mzda ve výši až 25.000,- Kč + výkonnostní prémie

+420 376 513 364 AUTO-DIESEL SERVIS STANISLAV POLENA +420 603 148 009
spolena@seznam.cz

aartos® NĚMECKÁ PERSONÁLNÍ AGENTURA
aartos Personalservice GmbH

PRÁCE V NĚMECKU BLÍZKO HRANIC S ČR!

Německá pracovní smlouva.
Máte nárok na německé přídavky na děti!
Komunikace v českém jazyce.

KLATOVY - Vídeňská 25
tel.: 723 233 308, info-klatovy@aartos.de

BAYERNS BEST 50 PREISTRÄGER 2017

www.aartos.de

ATRIUM DOMY NOVÉ GENERACE

Přední výrobce a dodavatel vysoce kvalitních montovaných rodinných domů v České republice hledá

dělníky do výroby dřevostaveb v Oselcích na pozice:

tesař/truhlář
zedník/fasádník (vyučení není podmínkou)

Životopisy zasílejte na e-mail: **brejcha@atrium.cz** nebo písemně na adresu ATRIUM, s. r. o., Václav Brejcha, Strakonická 1056, 341 01 Horažďovice, tel.: 376 547 211.

ATRIUM DOMY NOVÉ GENERACE

Přední výrobce a dodavatel vysoce kvalitních montovaných rodinných domů v České republice hledá vhodného uchazeče na pozici:

projektant

Požadujeme:

- odpovídající vzdělání SŠ/VŠ
- znalost programu AUTOCAD (SEMA)
- časovou flexibilitu
- praxe v oboru výhodou (autorizace)
- ochotu vzdělávat se a učit se novým věcem
- výborné komunikativní schopnosti

Nabízíme:

- stabilní a perspektivní zaměstnání v týmu odborníků
- odpovídající finanční ohodnocení
- příspěvek na stravování
- zázemí firmy s tradicí od roku 1993
- nástup možný ihned

Životopisy zasílejte na e-mail: **brejcha@atrium.cz** nebo na adresu ATRIUM, s.r.o., Václav Brejcha, Strakonická 1056, 341 01 Horažďovice.

PRAKTICKÝ LÉKAŘ PRO DOSPĚLÉ

MUDr. Šimon Matějka

přijímáme nové pacienty

+ OSOBNÍ PŘÍSTUP
+ MODERNÍ VYBAVENÍ
+ PRODLOUŽENÉ ORDINAČNÍ HODINY

REGISTRACE JE JEDNODUCHÁ:
- zavolejte nám na 376 512 742 nebo
- vyplňte on-line registrační formulář https://www.mediclinic.cz/lekar/horazdovice-matejka

Převod zdravotní dokumentace zajistíme za Vás.

MediClinic+

ADRESA ORDINACE: BLATENSKÁ 311, HORAŽĎOVICE

MEDLÍN mix-centrum

TÓNOVÁNÍ OMÍTEK A BAREV
KOTVÍCÍ TECHNIKA
MATERIÁLY A DOPLŇKY

Blatenská 770
Horažďovice

Po-Pá: 6:00 - 17:00
So: 7:00 - 12:00

601 104 144 / 602 624 201

www.medlinmix.cz

Ze široké nabídky vybíráme:

* **Prodej i půjčení průmyslových vysavačů, topidel a odvlhčovačů**
* **Výprodej skladových zásob některých tmetů, akrylů a silikonů.**

Den Braven, fischer, STORCH, sola, stachema, Chemolak, HASPL, remmers, PCI, HET, ATIKA, Triuso, HB BODY, starmix

---

Firma **HASIT** s.r.o.

HASIT – Přirozeně lépe stavět

Tradiční výrobce suchých maltových směsí **PŘIJME** do svého provozu ve Velkých Hydčicích:

NÁKUPČÍ / REFERENT NÁKUPU

Práce zahrnuje:
- objednávání vstupů a surovin do výroby
- komunikace s dodavateli
- účetní administrace objednávek v SAPu
- spolupráce na zajištění výběrových řízení

Požadavky:
- spolehlivost a odpovědný přístup
- komunikativnost, logické myšlení
- znalost práce s PC
- alespoň mírně pokročilá znalost NJ

ÚČETNÍ / ASISTENTKA FINANČNÍHO ODDĚLENÍ

Práce zahrnuje:
- účtování faktur, tvorba analýz
- spolupráce s oddělením nákupu
- podpora finančního oddělení

Požadavky
- analytické myšlení, logické uvažování
- samostatnost, pečlivost, důslednost
- znalost práce na PC (zejména MS Excel)
- aktivní znalost NJ
- praxe účetní nebo nákupu - výhodou

Nabízíme:
- zázemí a know-how mezinárodní společnosti
- dobré platové ohodnocení
- týden dodatkové dovolené navíc
- závodní stravování

Strukturovaný životopis zasílejte na e-mail: **zdenek.stulik@hasit.cz**
(do předmětu mailu: "**nákup**" nebo "**účetní**")

HASIT Šumavské vápenice a omítkárny, s.r.o.
Velké Hydčice
341 01 Horažďovice

Více na www.hasit.cz

DRÁČKŮV JARNÍ BAZÁREK

18.3.–20.3.2019
Hotel Prácheň Horažďovice

Příjem: pondělí 18.3. 8:30–17:00
Prodej: úterý 19.3. 8:30–17:00
středa 20.3. 8:30–14:00

Výdej neprodaného: středa 17:00–18:00
tel. 723 070 786, e-mail: drackovhd@seznam.cz
www.facebook.com/drackovhorazdovice

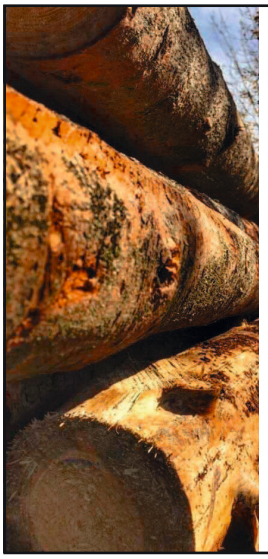

PALIVOVÉ DŘEVO

od 400 Kč

Tel: 737 290 440

E-mail: drevolesysalak@seznam.cz

Facebook: DŘEVO, LESY Salák

www.drevolesysalak@seznam.cz

Městská knihovna • Horažďovice

ve spolupráci s oblastní charitou vás zvou na přednášku

O zvířatech a lidech

Našimi hosty budou: Hana Voděrová – vydavatelka časopis Vítaný host, Karel Makoň – člen DESOP (dobrovolný ekologický spolek – ochrana ptactva), Richard Rotter – geolog a znalec Brd. Pořádáno v rámci projektu „Seniorům dokořán".

8. března 2019 od 17 h v oblastní charitě (4. patro)

36.

Západočeská oblastní přehlídka činoherního a hudebního divadla

14.–17. 3. 2019 • Kulturní dům Horažďovice

Čtvrtek 14. 3.
20.00
Luc Chaumar: VELKÉ LHANÍ
Tyjátr Horažďovice

Pátek 15. 3.
16.00
Daniel Vonášek: V KLECI
Herecká škola Blanky Luňákové

17.00
vernisáž putovní výstavy:
Čtvrtstoletí západočeských divadelních přehlídek

18.00
Irena Konývková: LIDÉ NÁS MAjí rádi
HOP – HOP ZUŠ Ostrov

20.30
Janka Ryšánek Schmiedtová: FRIDY
DS Žumbera, tvůrčí skupina Skoronarváno, Plzeň

Sobota 16. 3.
9.00
Jana Pacnerová: ROCKÉR A DVĚ STARÉ DÁMY
Divadelní spolek Ochotníci Ostrov

13.30
Anna Sobotková: HŘBITOVNÍ AKTOVKY aneb Na shledanou na...
Divadlo Propadlo Plzeň

16.30
Petr Kolečko: ZAKÁZANÉ UVOLNĚNÍ
Divadelní spolek Jezírko Plzeň

20.00
Tomáš Svoboda: SRNKY
Divadelní studio D 3 Karlovy Vary

Neděle 17. 3.
10.00
Neil LaBute: TLUSTÝ PRASE
Divadlo bez zákulisí Sokolov

13.00
Jan Sojka: KOMEDIE ROKU
ExLudvíci Plzeň

Neděle 17. 3.
16.30
Závěr přehlídky

Vstupné na jednotlivá představení 50 Kč. Vstupenky si zakoupíte před představením v KD.

Horažďovice • perla Otavy

Muzeum

pátek 1. 3. • divadelní sál, 18.00
Národní jednota pošumavská
Přednáška – Mgr. Jaroslava Brichtová

pátek 8. 3. • divadelní sál, 17.00, 18.00
O princezně Meduňičce
Loutkové divadlo – divadelní spolek Tyjátr

pátek 22. 3. • divadelní sál, 17.00, 18.00
Vodníkova Hanička
Loutkové divadlo – divadelní spolek Tyjátr

neděle 24. 3. • nádvoří zámku, 14.00
Komentovaná prohlídka města
Provází Mgr. Roman Vaněk

probíhající výstava
4. 1.–30. 3. • divadelní sál
Macuya – svět rudých dřev
Výstava fotografií z Amazonie (Peru)

Galerie

Výstava
Zdeněk Rubáš a Pavla Breuová
Snadné je snít
Výstava potrvá do 5. 5. 2019

Aleš Červený – diagnóza krystal
Výstava sbírky alpských minerálů

Městská knihovna

pátek 8. 3. • oblastní charita 17.00
O zvířatech a lidech
Beseda s redaktorkou časopisu Vítaný host Hanou Voděrovou, Karlem Makoněm a Richardem Rotterem o soužití lidí a zvířat

úterý 12. 3. • sál knihovny 8.00 a 10.00
Virtuální univerzita 3. věku při PEF ČZU v Praze
4. přednáška na téma „Klenoty barokního sochařství v českých zemích"

středa 13. 3. • oblastní charita 15.00
Naše město očima seniorů
Beseda se starostou města Ing. Michaelem Formanem

čtvrtek 14. 3. • sál knihovny 13.30.
Univerzita třetího věku při ZČU v Plzni
1. přednáška na téma „Sociální psychologie"

pondělí 18. 3. • sál knihovny 14.30
Hrátky s pamětí
Kvízy, testy a praktické ukázky trénování paměti

úterý 19. 3. • KMŠ DUHA 9.00,
MŠ Na Paloučku 10.30
Pohádky z velkého kufru
Maňáskové představení pro děti v MŠ, Divadelní spolek Buřina

úterý 26. 3. • sál knihovny 8.00 a 10.00
Virtuální univerzita 3. věku
při PEF ČZU v Praze
5. přednáška na téma „Klenoty barokního sochařství v českých zemích"

čtvrtek 28. 3. • sál knihovny 13.30.
Univerzita třetího věku při ZČU v Plzni
2. přednáška na téma „Sociální psychologie

pátek 29. 3. • oblastní charita 9.00
Pohodový start do nového dne
Cvičení s Libuší Holečkovou

pátek 29. 3. • městská knihovna,
odd. pro děti 19.00
Noc s Andersenem
Večerní dobrodružství v knihovně pro děti, nutno přihlásit do 15.3.

březen–duben • městská knihovna
Šumava Františka Malocha
Minivýstava věnovaná knize popisující cestu plzeňského profesora botaniky k pramenům řeky Otavy objektivem fotografů Martiny Kožíšek Ouřadové a Vladimíra Kožíška

Kulturní dům

sobota 2. 3. • 20.00
Kabát revival Plzeň + Lucie revival Plzeň
celovečerní dvojitý bigbít

sobota 9. 3. • 20.00
Parkán – Retro MDŽ + pánský striptýz
celovečerní bigbítový speciál

14.–17. 3.
36. Oblastní přehlídka činoherního a hudebního divadla
10 soutěžních představení.

sobota 30. 3. • 20.00
Sifon – celovečerní bigbít

neděle 31. 3. • 15.00
Posezení s písničkou – Pošumavská muzika

Změna programu vyhrazena. Předprodej vstupenek IC na náměstí. Výlep plakátů, tel. 608 212 210, e-mail: kdhd@centrum.cz

DDM

neděle 10. 3. • 9.30 • Envicentrum PROUD
Ošatka z pedigu
Speciální lekce kurzu Na nitce otevřená i Vám. Info na www.envicentrum.eu

neděle 10. 3. • 17.00 • sál DDM v Zámku
Otevřený lukotrénink
Pravidelný otevřený trénink tradiční lukostřelby, možnost vyzkoušení pro každého

neděle 17. 3. • 14.00 • kopec Prácheň
Venčíme!
Procházka přírodou s tipy na venkovní aktivity pro rodiče s dětmi (u hřbitova)

sobota 23. 3. • 14.00 • Přírodovědná stanice
Vynášení Morany a Komentovaná prohlídka
Tradiční rodinné odpoledne, průvod s Moranou vychází ze Stanice v 15:30

neděle 24. 3. • 17.00 • sál DDM v Zámku
Otevřený lukotrénink
Pravidelný otevřený trénink tradiční lukostřelby, možnost vyzkoušení pro každého

sobota 6. 4. • 9.30 • dílna estetiky DDM v Zámku
Věnečky, květiny, víly
Řemeslný workshop – plstění suchou i mokrou technikou. Info na www.ddm-hd.cz

HUSŮV SBOR

19. 3. úterý • 18.00
Úterý pro duši
Večer pod lampou 2. – čtení regionální literatury, Karel Klostermann

26. 3. úterý • 18.00
Filmové úterý pro duši
promítání filmů o Horažďovicích ze soukromé sbírky pana Jiřího Šobra

Kavárna Šibule

sobota 2. 3. • 13.00-18.00
Tvořivá dílna MDŽ
Vyrábíme dárečky pro maminky, babičky, tety...

úterý 5. 3. • 17.00
Být zdravá a krásná
Jarní detoxikace organismu s výrobky TianDe.

středa 6. 3. • 15.00
S kytičkou a písničkou
Oslava MDŽ při harmonice Edy Červeného.

pátek 8. 3. • 18.30
Den svatého Patrika
Večer s irskou hudbou v podání Jiřího Horáka & Company. Podmínkou pro vstup je mít na sobě něco zeleného.

sobota 9. 3. • 15.00
Život píše dějiny
Autentické vyprávění dvou vysokoškoláků, kteří se zúčastnili budování celin v Rusku a pohřbu J. Palacha. Promítání.

středa 20. 3. • 17.00
Karma – stíny minulosti
Péče o své tělo jde ruku v ruce s péčí o svoji duši. Lektor: A. Sadílková. Nutná rezervace, tel. 776 804 335, info www.alena-sadilkova.webnode.cz.

neděle 24. 3. • 15.00
Dostaveníčko,
aneb Kavárnička dříve narozených
Lidové písničky pro dobrou náladu hrají pánové Fr. Jančar a St. Rojík.

sobota 30. 3. • 15.00
Čtu, čteš, čteme
Neználek na Měsíci – pro malé i velké... s ochotnými ochotníky.

Kontakt: Libuše Mužíková, tel. 732 930 360.

Uzávěrka dalšího čísla je 19. března v 10.00 hod., vydání 29. března 2019. Redakce si vyhrazuje právo vybrat k otištění příspěvky pisatelů podle potřeb OBZORU. Příspěvky svým rozsahem delší než jeden list A4 budou redakčně kráceny. Náklad 2700 výtisků. Distribuováno do každé rodiny horažďovického obvodu zdarma. Vydavatel a nakladatel Město Horažďovice, Mírové náměstí 1, IČO 00255513. Tel.: 371 430 557, fax 376 547 529, e-mail: obzor@muhorazdovice.cz. Za věcnou a jazykovou správnost textu odpovídají autoři, složení redakční rady: Ing. Hana Kalná, Ing. Ivana Dušková, Jitka Chalupná. Povoleno OkÚ Klatovy pod registrační značkou MK ČR E 11878. ISSN 1802-7741. Tisk: Dragon Press, Klatovy.