OBZOR

OBZOR • Horažďovice
Květen 2019 • ročník XXII. (XL) • číslo 5
Měsíčník občanů města Horažďovice a přilehlých obcí.

5

Vážení spoluobčané,

snad se v letošním roce naplní pranostika „studený máj, v stodole ráj“. Měsíc květen byl sice dosti studený, na to už nejsme zvyklí, ale hlavně přinesl více srážek a všechno kolem nás se řádně zazelenalo. O to více musíme sekat zelené plochy. Ale na základě zkušeností z minulých, suchých let si však považujeme toho, že tráva vůbec roste.

Měsíc květen byl jako každoročně bohatý na společenské akce. Započal veřejným čtením jmen obětí holocaustu na židovském hřbitově, oslavou 74. výročí osvobození Horažďovic americkou armádou, proběhla akce Prácheňsko na Práchni, Noc kostelů a velký fotbalový turnaj přípravek na Lipkách. Během měsíce se uskutečnila celá řada koncertů. Zvláště výjimečný a úspěšný byl charitativní koncert dětských pěveckých sborů Poupata a Kvítek při ZŠ Komenského ve spolupráci s nadací Kapka naděje (viz úvodní foto). V závěru měsíce se konala ještě Horažďovická padesátka a Majáles pořádaný ZŠ Blatenská. Do toho dva státní svátky a jeden z nejhezčích měsíců v roce je pryč.

V současné době se po městě postupně instaluje květinová výzdoba, upravují se květinové záhony a pokračuje se v jarním úklidu města. V obci Veřechov se dokončuje oprava hasičské zbrojnice, před realizací je oprava sgrafity na malém zámeckém nádvoří jako další etapa celkové venkovní rekonstrukce zámku. Projektově se připravuje úprava bezbariérových míst pro přecházení na křižovatce ulic Komenského a Jiřího z Poděbrad, včetně úpravy parkoviště „U Hlaváčků“ pro zvýšení jeho kapacity a zlepšení veřejného prostoru v horní části.

Do konečné fáze se snažíme dovést jednání se zástupci církve ohledně pozemků na zámeckých terasách, aby mohlo být zrealizováno propojení Parkánu a zámeckých schodů. Parkán by měl v létě být jedním z míst, kde se budou odehrávat koncerty Ševčíkovy akademie, což bude největší kulturní akce letošního roku v našem městě. Více informací o programu a organizaci akce se dozvíte v dalším čísle. Již dnes se ale můžete podívat na webové stránky této kulturní aktivity www.sevcikacademy.cz.

Proběhlo jedno z dalších setkání s občany v přidružených obcích, a to v Babíně. Hlavním tématem bylo zajištění užitkové vody pro obecní budovu, projektovaná kanalizace a vodovod, oprava polní cesty Opěš. Po dořešení vlastnických vztahů bychom rádi opravu této cesty zrealizovali v příštím roce, kdy bude ještě možné požádat o dotaci prostřednictvím Místní akční skupiny Pošumaví.

Příspěvková komise na svém květnovém zasedání rozdělila více než půl miliónů korun mezi jednotlivé žadatele, především hasičské, sportovní a kulturní spolky. Jednotlivé žádosti byly posuzovány především z hlediska počtu členů, četnosti aktivit, a hlavně práce s dětmi a mládeží.

Do finále se blíží architektonická soutěž o návrh na přestavbu kina. V červnu budeme znát vítěze a veřejnost bude mít možnost posoudit odměněné návrhy, které budou vystaveny ve skleněných plochách kina.

Na radnici jsme přivítali „Zlatého Ámose“ v oblasti chemie, kterým je pan Mgr. Petr Curko, který vyučuje chemii na ZŠ Blatenská. Těší nás, že působí právě v našem městě. S radostí jsme uvítali i naše nejmenší občánky a popřáli jim do života vše nejlepší. Třeba je mezi nimi další „Zlatý Ámos“.

Přejeme vám klidné červnové dny a dětem vše nejlepší k jejich mezinárodnímu svátku.

- **Ing. Michael Forman, starosta**
  Ing. Hana Kalná, místostarostka

Květnové oslavy • reportáž

Prácheňsko na Práchni

Z radnice

Rada města Horažďovice 17. 4. 2019

- **souhlasí** s přijetím neinvestiční dotace ze státního rozpočtu ČR na rok 2019 ve výši 30 000 Kč na realizaci projektu „Postupová přehlídka činoherního divadla – Horažďovice 2019“
- **schvaluje** pronájem části nebytových prostor v prvním nadzemním podlaží Mírové náměstí 4 o výměře 86,07 m2 za účelem provozování rychlého občerstvení s platností od 1. 5. 2019 na dobu neurčitou s tříměsíční výpovědní lhůtou
- **rozhodla** o výběru nejvhodnější nabídky účastníka Jan Sládek, Velenovy na realizaci akce „Obnova a optimalizace VO 2019 – I. etapa“ za nabídkovou cenu 4 571 051,11 Kč vč. DPH

Rada města Horažďovice 29. 4. 2019

- **rozhodla** o přijetí nabídky Ing. Pavla Míky Strakonice na zhotovení projektové dokumentace stavby „Rekonstrukce kotelny MŠ Jiřího z Poděbrad, Horažďovice“ včetně výkonu inženýrské činnosti ve výši 61 000 Kč + DPH
- **schvaluje** uzavření pachtovní smlouvy se společností POŠUMAVÍ, a. s., Střelské Hoštice (pachtýř) na propachtování p. č. 2941/3 ostatní plocha o výměře 655 m2 v k.ú. Horažďovice za pachtovné ve výši 3 150 Kč/ha pozemku s účinností od 1. 5. 2019 na dobu neurčitou
- **schvaluje** uplatnění valorizace smluvního nájemného z bytů v majetku města s platností od 1. 7. 2019
- **schvaluje** Smlouvu o poskytnutí účelové dotace z rozpočtu Plzeňského kraje v rámci programu „Podpora kultury v Plzeňském kraji pro rok 2019“ mezi městem Horažďovice a Plzeňským krajem ve výši 50 000 Kč na projekt „36. ročník Západočeské oblastní přehlídky“
- **přijímá** nabídku Ing. Martina Lišky Horažďovice na zhotovení projektové dokumentace „Domov pro seniory – změna 1“ za nabídkovou cenu 1 450 000 Kč

- **Výběr bodů z jednání Rady města. Kompletní usnesení z jednání Rady města je zveřejněno na www.muhorazdovice.cz.**

Šance, kterou je škoda promarnit

Již téměř rok přijímá Státní fond rozvoje bydlení (SFRB) žádosti o poskytnutí finančních prostředků na rekonstrukci či pořízení nemovitosti z Programu pro mladé do 36 let. Protože nikdy neuškodí některé informace připomenout – vždycky se najde někdo, kdo se k nim včas nedostane –, věříme, že vám tento text bude k užitku.

Co se skrývá za slovy Program pro mladé? Půjčka, lépe řečeno úvěr, s jehož pomocí si mohou mladí lidé do 36 let, kteří pečují o dítě do 15 let, pořídit bydlení. Rozumějme, jednomu z partnerů musí být v době podepsání úvěrové smlouvy méně než šestatřicet, druhému třeba šedesát. Pořízením obydlí se myslí koupě bytu či rodinného domu nebo jeho výstavba (tudíž žadatel nesmí být majitelem nemovitosti). Z úvěru pro mladé se ovšem dá i rekonstruovat (tady naopak žadatel nemovitost vlastnit musí).

Dnešní doba nepřeje sňatkům, lidé se bez snubních prstýnků zřejmě cítí jaksi bezpečněji, ale potom se nejistě ptají, zda i oni, ještě ne zdaleka šestatřicátníci, ovšem nesezdaní, se mohou o program vážně zajímat. Mohou. Pokud pečují o dítě do 15 let. Manželské páry naopak děti mít nemusí, protože se počítá s tím, že rodinu založí.

Jaká je výše úvěru? Na výstavbu domu až 80 % skutečných nákladů, nejvýše však 2 mil. Kč, na koupi bytu také 80 % skutečných nákladů, nejvýše ale 1,2 mil. Kč, a na rekonstrukci nejméně 30 000 a nejvýše 300 000 Kč. Úroková sazba je fixní pět let a odvozuje se od výše referenční sazby Evropské unie, která aktuálně činí 1,98 %. Splátkový kalendář je pak desetiletý (v případě úvěru na modernizaci), dvacetiletý, když byla nemovitost pořízena koupí nebo výstavbou. Protože si život nikdo dopředu nenaplánuje a ne vždy se člověku daří, umožňuje SFRB v naléhavých případech výrazného snížení příjmů (mateřská dovolená, výpověď z práce, dlouhodobá nemoc) odložit splácení jistiny až o dva roky. Další potěšující informace je, že páry, kterým se v průběhu splácení úvěru na pořízení bydlení narodí dítě, mohou požádat o snížení jistiny o 30 000 Kč. Program pro mladé je kontinuální, tedy stále otevřený, žádosti se přijímají průběžně a finanční alokace je dostatečná. Rozpočet pro rok 2019 dosahuje výše 950 milionů, a pokud by byly prostředky vyčerpány, přesouvají se žádosti automaticky do roku následujícího. Všechny potřebné informace o programu jsou k dohledání na www.sfrb.cz, včetně telefonického a mailového spojení.

- **Zdroj: SFRB**

Nejlepší kuchaři Slavností Kaše 2019 (29. 6. 2019) – výzva!

Hledáme týmy do soutěže o nejlepší kuchaře. Vařit budete na místě svoji nejoblíbenější kaši. Poskytneme vám dřevěný stánek a přípojku el. energie. Proplatíme suroviny, obdržíte finanční odměnu a ceny dle pořadí v soutěži. Přihlaste se do 13. června e-mailem na chalupna@muhorazdovice.cz.Bližší info na stejném e-mailu nebo tel.: 371 430 557.

Ciao...

Internet zdarma
Regionální informační a mapové centrum Vám poskytuje veřejný internet zdarma
Po, St, Pá 9.00–12.00, 12.30–17.00,
Út, Čt 8.00–12.00, 12.30–16.00
e-mail: horazdovice@ciao.cz
3. týden v červnu 17.–21. 6. 2019
prvních 30 min denně zdarma.

Poupata a Kvítek pro Kapku naděje

Letošní koncert dětských pěveckých sborů při ZŠ Komenského Horažďovice Poupat a Kvítku byl trochu jiný než obvykle, něčím výjimečný. Byl to charitativní koncert, jehož výtěžek putoval nadačnímu fondu Kapka naděje, který pomáhá dětem. Koncert se konal 10. 5. 2019 v kostele sv. Petra a Pavla v Horažďovicích.

Pozvání přijal ředitel nadačního fondu Kapka naděje pan Jan Fischer, který byl z koncertu a hlavně z výkonu dětí unesen. Jeho slova zahřála nejen naše zpěváky, ale i jejich rodiče, prarodiče, kamarády a ostatní dobré lidičky, kteří nás přišli podpořit a přispět na dobrou věc. Kostel praskal ve švech. Vždyť vystupovalo na 120 zpěváků. Jejich skvělý výkon vyvolával u diváků slzy v očích.

Na závěr tohoto charitativního koncertu předala hlavní organizátorka paní Žaneta Soukupová panu Janu Fischerovi symbolický šek v hodnotě 55 555 Kč. Chtěli bychom jí touto cestou poděkovat za příležitost být součástí této pomoci. Děkujeme všem našim zpěvákům, jak stávajícím, tak bývalým, kteří také přišli tuto pomoc podpořit. Zároveň děkujeme všem sponzorům, kterými jsou Otavské strojírny, a. s., město Horažďovice, Šárka Šilhanová – dílnička Sedlo, květinářství Vesna, Kolář a Kutálek – grafické studio.

Tento koncert byl o pomoci. Pomáhat druhým by mělo být samozřejmostí pro každého z nás a v tomto duchu bychom měli vychovávat i naše děti. „Kdyby naše činnost pomohla zachránit jen jediný lidský život, tak to stojí za to“ – slova paní Venduly Pizingerové, prezidentky a zakladatelky nadace Kapka naděje.

- **Sbormistryně pěveckých sborů Poupata a Kvítek**

Pozvánka do ZOO

Ve čtvrtek 16. května se 3. a 5. třídy ZŠ Horažďovice, Komenského ulice, vypravily za deštivého počasí do knihovny. Tentokrát jsme se netěšili na knihy, ale na pana Martina Vobrubu. Přijel k nám z Plzně, ze zoologické zahrady. Přivezl zoonovinky, časopisy a zajímavé exponáty. Pan Vobruba je záruka kvality. Množství informací prokládal vtípky a hádankami. Pozorní žáci byli odměněni publikací Tvořivý průvodce. Překvapilo nás, že některé děti dosud plzeňskou zahradu nenavštívily. Určitě to v létě napraví a prožijí zde příjemný den.

- **Mgr. Marie Buchtová a Mgr. Jana Renčová, třídní učitelky 3. tříd**

Beseda

Se spisovatelem, publicistou a novinářem Alešem Palánem jsme si povídali o šumavských poustevnících a samotářích, ale také o smyslu knihy Raději zešílet v divočině.

- **Petra Tomešová, Městská knihovna Horažďovice**

Ševčíkova akademie hledá brigádníky!

5.–14. srpna 2019 se v Horažďovicích uskuteční 1. ročník Ševčíkovy akademie a doprovodného hudebního festivalu. Hledáme tým mladých lidí, kteří by se chtěli zapojit do organizace festivalu formou brigády. Zájemci, napište nám na pratele@sevcikacademy.cz.

O pohár města Horažďovice

Tradičně na druhý květnový svátek 8. 5. 2019 se v Horažďovicích uskutečnil turnaj mladších přípravek. Letos se turnaje s názvem „O pohár města Horažďovice“ zúčastnilo celkem 16 týmů včetně prvního zahraničního účastníka, kterým byl slovenský fotbalový klub FC Petržalka.

Kvalitně obsazené sportovní setkání nabídlo fantastickou podívanou talentovaných fotbalistů, kteří se po zeleném trávníku proháněli v ideálním počasí s velkým elánem a touhou zvítězit. Děti, rodiče i příznivci fotbalu si tak tento den náležitě užili. Všechny děti dostaly po skončení medaile a věcné ceny a družstva na prvním až třetím místě domů navíc odjela domů i s krásným pohárem. Novinkou bylo také ocenění nejlepších hráčů jednotlivých výběrů.

Turnaj vyhrála pražská Sparta, která se sice se štěstím probojovala ze základní skupiny, ale ve vyřazovacích bojích už zcela jasně dominovala. Domácí Horažďovice skončily na velmi pěkném pátém místě a výběr OFS Klatovy obsadil konečnou jedenáctou příčku.

Rádi bychom poděkovali všem, kteří se podíleli na přípravě tohoto bezesporu nejkvalitnějšího fotbalového turnaje v této věkové kategorii na území západních Čech. Zvláštní poděkování patří také brankáři Viktorie Plzeň Aleši Hruškovi, který dětem předal ceny a ještě dlouho po turnaji se s nimi ochotně fotil.

Konečné pořadí turnaje (v závorce nejlepší hráč týmu):

1. AC Sparta Praha (Libor Makovský)
2. FC Táborsko (Štěpán Pecka)
3. Football Talent Academy (Denis Marek)
4. FC Písek (Matěj Červený)
5. **FK Horažďovice (Ondřej Korbel)**
6. FK Kohouti Rokycany (Viktor Harnoch)
7. FC Viktoria Plzeň (Jakub Kovařík)
8. FC Petržalka (Šimon Homola)
9. Jihočeská fotbalová akademie (Martin Krutina)
10. FK Bohemians Praha (Petr Holub)
11. OFS Klatovy (Tomáš Janda)
12. SK Slavia Karlovy Vary (Štěpán Bláha)
13. TJ Tatran Sedlčany (Matěj Šťástka)
14. SK Dynamo České Budějovice (Jiří Trnka)
15. FC Tempo Praha (Tobiáš Boháček)
16. FK Motorlet Praha (Denis Rajl)

Křesťanská mateřská škola DUHA

Nejkrásnějšími svátky jsou, hned po Vánocích, pro děti i pro dospělé svátky jara – Velikonoce. Příroda se po chladné a nevlídné zimě probouzí, začínají kvést první jarní květiny a rozkvetou i stromy, které začínají lákat první včelky. Letos jsme si užívali poměrně teplých dní, a tak jsme ani my s dětmi nezaháleli a podnikali krátké výlety za jarní přírodou. Školku jsme si jaksepatří velikonočně vyzdobili jarně osazenými květináčky a na každém keři se houpala barevná velikonoční vajíčka.

Nápadité a přitom jednoduché jarní dekorace si mohli vyrobit děti s rodiči i v našich jarních dílničkách, jako např. ovečky z vlny, zajíčky ze dřeva a slepičky z kartonu.

Naši mateřskou školu také navštívila paní Marie Přibková z Dobrovolného svazku obcí Horažďovicko

CSS – Centrum společných služeb, která dětem připomněla, jak správně hospodařit s odpadem, Děti také měly možnost zužitkovat barevné plasty z PET lahví a vyrobit z nich různé dekorace.

Počátkem května jsme s našimi předškoláky navštívili ve spolupráci s MAP skanzen v Chanovicích, kde jsme navzdory nepříznivému počasí vyzkoušeli výrobu cihel vepřovic a zadělávání kynutého těsta, ze kterého jsme vytvářeli různé drobné tvary.

I v letošním roce jsme opět přivítali u zápisu do naší školky děti a jejich rodiče. Zápis proběhl jako již tradičně ve třídě Rybiček, všem byla k dispozici tělocvična a naší kuchyní bylo připraveno malé občerstvení. Všem dětem, které do naší školky v září nastoupí, přejeme, aby se jim u nás líbilo a byly spokojené jak ony, tak i jejich rodiče. Na všechny nové školáčky se již teď těšíme!

- **Lucie Listopadová, Jana Jehlíková**

Zájezd do Anglie

Jedna z největších akcí, kterých se ZŠ Blatenská účastní, je bezpochyby každoroční šestidenní zájezd do Anglie určený především pro žáky osmého ročníku. Mezi jeho hlavní cíle patří poznat kulturu životem tepajícího Londýna, obdivovat krásy historických monumentů či pokochat se líbezností krajiny plné pastvin s ovcemi. Významným benefitem je i procvičení angličtiny mimo školní učebny. Na cestu se s námi letos vypravili Mgr. Petr Curko a Mgr. Šárka Zeithamlová. Necelý týden plný zážitků jsme odstartovali těsně před polednem 8. května nástupem do dvoupatrového autobusu a zamáváním našim rodičům. Po několika kilometrech se k nám přidali žáci z Pačejova a Janovic nad Úhlavou. V Plzni jsme pak vyzvedli našeho průvodce pana Petra Klika, který nám téměř okamžitě začal zpříjemňovat cestu zpíváním, pouštěním filmů či vyprávěním anglických pověstí. Asi hodinu po půlnoci jsme plni očekávání najeli na vlak, který nás přepravil pod kanálem La Manche, abychom po páté hodině ráno vstoupili na typickou londýnskou dlažbu. Ihned jsme se vypravili kolem Temže, na kterou dopadaly zářivé paprsky postupně sílícího slunce. Mezi vrcholy našeho prvního dne v Anglii patřily návštěvy repliky divadla Globe, pevnosti Tower, mostu Tower Bridge či katedrály svatého Pavla, ve které jsme vystoupali až do nejvyšší věže, odkud se nám celý Londýn otevřel jako na dlani. Po dlouhém dni jsme se vydali do Oxfordu, kde si nás převzaly hostitelské rodiny.

Následujícího dne nás čekala cesta do Stratfordu nad Avonou, rodiště samotného Williama Shakespeara. Naší další zastávkou byl majestátný hrad Warwick, ve kterém jsme se plni úžasu zúčastnili show dravců. Večer nás opět přivítal Oxford a jeho vysokoškolské koleje či lokace z natáčení příběhů slavného čaroděje Harryho Pottera. Třetí den v Anglii se nesl ve znamení návštěvy krásného lázeňského města Bath a mohutných nákupů pochutin a suvenýrů. Některé naše spolužáky už jsme dlouho neviděli tak šťastné jako nyní pod tíhou nákupních tašek. Odpoledne jsme opustili civilizaci a s respektem stanuli před nejslavnějším kamenným kruhem ve Stonehenge. Pomyslný vrchol našeho putování nastal v den odjezdu, kdy jsme se vydali do rezidence královské rodiny, totiž do hradu Windsor. Někteří z nás dokonce viděli samotnou královnu Alžbětu. Odpoledne jsme spatřili i prince Charlese, který nastupoval do královské helikoptéry. Mezi další námi navštívené lokality pak patřily Hyde Park, Buckinghamský palác, Westminster Abbey, Big Ben, London Eye nebo čínská čtvrť Soho, v níž jsme se s večerním Londýnem rozloučili vydatnou večeří v restauraci. Kolem desáté hodiny nás vyzvedl autobus a my se vydali na dlouhou cestu do České republiky. Jednalo se o úžasný výlet, který nám přinesl spoustu nezapomenutelných zážitků a celou řadu nových kamarádů. Veliký dík patří řidičům autobusu, panu Petru Klikovi, vyučujícím Petru Curkovi a Šárce Zeithamlové a také našim rodičům. Bez nich bychom se totiž podobné akce zúčastnit nemohli.

- **Anna Arnoldová, Aneta Kopalová, Markéta Pašavová (žákyně 8. A)**

Rozkvetlý květen Na Paloučku

Měsíc květen byl v MŠ Na Paloučku opravdu bohatý. Nejen, že se okolí školky zbarvilo do růžova záplavou kvetoucích kaštanů i keřů, ale rozkvetlý byl celý měsíc bohatstvím nových aktivit, zážitků, radostí i zkušeností. Důležitou událostí tohoto měsíce byl zápis dětí k předškolnímu vzdělávání, kterému předcházel Den otevřených dveří. V naší mateřince jsme přivítali rodiče s dětmi a užili si společně pěkné dopoledne, při kterém měli rodiče možnost seznámit se s prostředím školy i pedagogickými pracovníky a nakouknout „pod pokličku dění“ přímo během aktivní práce s dětmi.

S květnem je spojen také Den matek, na který se připravovaly děti ve všech třídách. Vyráběly přáníčka, dárečky, chystaly malá tajemství a překvapení pro maminky a babičky. Pěvecký soubor Sluníčko navíc pilně připravoval veselý hudebně pohybový program, kterým potěšil nejen maminky, ale všechny přítomné na společném koncertu obou horažďovických mateřských škol v hotelu Prácheň. Děti svým vystoupením zpestřily dopoledne i seniorům v domě s pečovatelskou službou a ukázaly, co zvládnou také dětem z 1. stupně v ZŠ Komenského a ZŠ Blatenská. Jarní sluneční paprsky lákaly k delším procházkám do přírody a k výletům. Mladší děti vyrazily na návštěvu do ekofarmy Zulejka ve Velenovech, kde se seznámily s chovem poníků, na kterých se mohly následně i povozit. Ve Středisku environmentální výchovy v Kašperských Horách se pak pomocí jednoduchých her a aktivit seznámily s koloběhem vody v přírodě. Starší děti se jednou týdně, po dobu dvou měsíců, účastnily plaveckého výcviku v Aqvaparku Horažďovice. Ve spolupráci s MAS Pošumaví a Muzeem Klatovy byla pro předškoláky přichystána exkurze do skanzenu v Chanovicích. Na návštěvu k nám přijelo divadlo Nána s krásnou „Modrou pohádkou“ a stihli jsme i společné fotografování tříd u příležitosti blížícího se ukončení školního roku. Těšíme se na přeměnu školní zahrady. Projekt „Revitalizace školní zahrady v přírodním stylu“ je v současné chvíli v poslední fázi, kdy už čekáme jen na firmu, která zvítězila ve výběrovém řízení na tuto veřejnou zakázku a uskuteční všechny v projektu naplánované změny. Zahrada by měla být hotova do konce června.

- **Jitka Černá**

Pracovní exkurze školní družiny

Ve čtvrtek 16. května jsme se nemohli dočkat konce vyučování. Se školní družinou nás čekal zážitek opravdu nevšední. Místní akční skupina Pošumaví ve spolupráci s Vlastivědným muzeem Dr. Hostaše v Klatovech pro nás v rámci projektu MAP II připravila výukový program v chanovickém skanzenu. A co jiného ve skanzenu, než lidová řemesla? V družině jsme se připravili teoreticky a moc jsme se těšili, až si vyzkoušíme, jak pracovali naši předci bez všech vymožeností moderní doby. Protože nás přijel plný autobus, rozdělili jsme se do dvou skupin.

Paní Mgr. Sieberová nám nejprve povyprávěla o postupu při výrobě a využití kynutého těsta.

Pak jsme si všichni krůček po krůčku od přípravy kvásku, přes přidávání surovin, mísení, propracování a hnětení vlastnoručně vyzkoušeli těsto připravit. Shodli jsme se, že ruční zadělávání není žádná lehká práce a hospodyňky musely mít pořádnou sílu. Každý z nás si z části těsta vytvořil ptáčka a zajíčka – dva tradiční tvary. Po pomašlování vajíčkem a dokynutí naše dílo putovalo do trouby.

Venku jsme měli připravenou výrobnu nepálené cihly zvané vepřovice. Nejprve jsme se navlékli do ochranných prostředků (igelitové pytle a rukavice zajistila MAS Pošumaví – díky), obuli jsme naše holínky, vyslechli instruktáž pana Kodýdka a už to šlo ráz naráz. Hlína, sláma, voda do kádě a pak pěkně fortelně šlapat a šlapat. Někdo šlapal tak vehementně, až se do hmoty propadl, měl plné holínky vody a bahna a paní vychovatelky ho musely vysvobozovat. Po řádném zpracování jsme plnili připravené formy. Opět bylo třeba síly – nyní v rukách. Materiál udusat a umačkat, aby se cihla dobře vyklopila a držela tvar. Máme slíbeno, že až cihly vyschnou, pracovníci skanzenu nám je dovezou do družiny. Zatím můžeme vymýšlet, co kde postavíme…

Obě pracovní skupiny se během odpoledne stačily vystřídat. Všichni měli možnost vyzkoušet si obě práce. Čas utekl velice rychle a bylo třeba pomýšlet na cestu zpět do školy. Byli jsme sice unavení a umazaní, ale hlavně velice spokojení. Na zpáteční cestu jsme dostali naše vlastnoručně vytvořené a dozlatova upečené kynuté dobroty. Voněly krásně a chutnaly ještě lépe. Děkujeme všem, kteří se nám celé odpoledne věnovali. Velký dík patří Ing. Marii Kaufnerové, MAS Pošumaví a Mgr. Luboši Smolíkovi, řediteli Muzea Dr. Hostaše v Klatovech. Mají hlavní podíl na vzniku a realizaci projektu, na koordinaci, zajištění lektorů, obstarání materiálu, pomůcek a zajištění dopravy. Stejně jako pro nás i pro ně to bylo „poprvé“. A povedlo se na jedničku s hvězdičkou. Těšíme se na další spolupráci. Děkujeme.

- **Za žáky a vychovatelky ŠD a ŠK Blatenská Radka Benešová Šperlíková**

Pěvecké soustředění

Tak jako každý rok, i letos se ve dnech 24.–26. 4. vypravili naši zpěváci na soustředění do nedalekých Střelských Hoštic.

Ve středu ráno opouštělo tak prostory školy 73 malých i velkých zpěváků. Ti začínající možná s obavou, co je vlastně čeká, starší naopak natěšeni, že si opět užijí nejen pořádnou dávku zpěvu, ale hlavně legraci a spoustu času stráveného s kamarády mimo domov.

Často dnes posloucháme nářky na zhoršující se chování dětí, nezájem a nezodpovědnost. To ale u našich zpěváků (alespoň v době soustředění) rozhodně neplatí. Možná by se divili i rodiče, jak jejich ratolesti dokáží být zodpovědné, slušné a dochvilné.

Během dne děti prozpívají okolo šesti hodin, trénují hru na nástroje, procvičují slova a pilují tak vše, co se učí na pravidelných zkouškách během roku. Pokuste si představit 45 šesti až jedenáctiletých dětí – dát jim do ruky nástroje, naučit je jak, kdy a kde je mají použít a přitom je udržet alespoň chvíli v klidu (bez šustění, breptání, kopání…) tak, aby písnička dostala tu správnou podobu. A věřte, že je to vyčerpávající dřina. Která ale stojí za to!

V prostorách školy přírody máme všichni ideální podmínky pro naši činnost. Ani počasí nás nemůže překvapit. Pokud se děti díky dešti a zimě nemohou vyřádit na hřišti venku, mají dostatek prostoru k pohybu a hrám uvnitř areálu. Pobíhat tam vidíme však většinou jen mladší děti. Ti starší se spokojeně setkávají na pokojích, z kterých se ozývá nejrůznější muzika a smích. I celodenní strava je dokonalá, snad nenajdeme jedince, který by trpěl hlady. Poslední večer nesmí chybět diskotéka, kterou si vždy vzorně připraví ti nejstarší a po chvilce řádění objevujeme budoucí taneční talenty a překvapující temperament i u dětí, u kterých byste ho rozhodně nečekali.

Další soustředění je za námi a my doufáme, že krom mnoha prozpívaných hodin si děti odvezly i zážitky, na které se nezapomíná.

- **Sbormistryně pěveckých sborů Poupata a Kvítek**

Pozvánka

na talentové zkoušky ZUŠ Horažďovice do hudebního, výtvarného a literárně-dramatického oboru, které se budou konat 6. 6. 2019.

13–15.30 hod. – výtvarný obor
15–17 hod. – hudební a literárně-dramatický obor

Nabídka hudebního oboru: klavír, keyboard, housle, viola, violoncello, zobcová a příčná flétna, klarinet, saxofon, trubka, pozoun, baskřídlovka, kytara klasická a elektrická, bicí, sólový zpěv

Přihlášky vyplňujte na: www.izus.cz

www.zushorazdovice.cz

Tenisový klub Horažďovice zahajuje sezonu

V měsíci dubnu byla pomocí členů dokončena příprava tenisových kurtů. Všem tímto děkujeme za odvedenou práci. Nyní je areál připravený a v provozu. Otevřeno je ve všední dny od 16.00 do 20.00, víkendy dle domluvy - rezervace na telefonním čísle 732 877 865. Možnost zapůjčení raket i míčů. Více informací a kontaktů najdete na www.tkhd.cz.

- **Petra Halmlová**

Jarní přehlídkový maraton literárně dramatického oboru ZUŠ

„Březen, za kamna vlezem - duben, ještě tam budem," praví lidová moudrost. V dramaťáku jsme ale nezaháleli. Chystali jsme se pilně na divadelní i recitační přehlídky.

7. března proběhlo v DDM Horažďovice okrskové kolo přehlídky dětského přednesu. ZUŠ reprezentovalo šest žáků, tři si odnesli ocenění. Magdaléna Machková čestné uznání, Anna Šebková a Matěj Machek postoupili do okresního kola. To se uskutečnilo 29. března v Klatovech. Tam přednes Anny Šebkové zaujal natolik, že získala náhradnictví pro postup do krajského kola.

Na divadelních inscenacích v letošním roce pracovaly tři skupiny. Soubor aktaX se rozrostl, ale loutkám zůstal věrný, a tak vznikla marionetová pohádka pro nejmenší „O Budulínkovi". Soubor mladších žáků Juniform 2.0 zpracoval pověst o Půtovi Švihovském s názvem „Půta se vrací". Na příběhu o potopě světa a tučňácích podle knihy Ulricha Huba začaly původně pracovat dvě žákyně 2. stupně studia, postupně se k nim přidalo několik mladších zájemců, a tak vznikl soubor Na Arše a inscenace „V šest". Se všemi inscenacemi jsme se 12. března zúčastnili Sušického Tajtrlíka. Na krajskou přehlídku do Dobřan postoupil přímo soubor aktaX, ostatní byli doporučeni do širšího výběru.

Jednou za tři roky probíhá soutěž LDO ZUŠ. Krajské kolo se konalo 22. a 23. března ve Kdyni. Naši ZUŠ reprezentovaly soubory aktaX s Budulínkem a Juniform 2.0 s Půtou. Mladé loutkáře pak čekala 6. dubna krajská loutkářská přehlídka Pimprlení v Plzni. Zúčastnil se soubor aktaX s Budulínkem a Matěj Machek se svou sólovou etudou Bivoj.

Vrcholem přehlídkové sezóny pro nás byla krajská přehlídka dětského divadla Tartas, 26.–28. dubna v Dobřanech. Zúčastnily se soubory aktaX a Na Arše. Oba získaly od odborné poroty čestná uznání. Společnými silami se jim také podařilo získat cenu ředitele festivalu za nejlepší příspěvek do průvodu městem na téma obrazy z českých dějin. Zpracovali jsme demonstraci ze 17. 11. 1989. Zhlédli jsme nejlepší dětské inscenace Plzeňského kraje a zapojili jsme se do dílen. Byl to náročný víkend, ale už se všichni těšíme na další ročník.

- **Tereza Machková, učitelka LDO ZUŠ Horažďovice**

Základní umělecká škola Horažďovice

Školní rok se rychle blíží ke svému konci, ale my stále ještě máme před sebou nějaké aktivity, které bychom rádi absolvovali společně s Vámi, našimi věrnými fanoušky.

V květnu jsme představili program, kterým jsme se prezentovali ve Švýcarsku, uskutečnily se dvě výstavy žáků výtvarného oboru a na konci května se konaly tři absolventské koncerty žáků hudebního oboru.

Na začátku června se tradičně budou konat talentové zkoušky pro nové zájemce o studium. Zkoušky do všech oborů se uskuteční ve čtvrtek 6. června. Uchazeči o výtvarný obor se dostaví mezi 13. a 15.30 hodinou a zájemci o studium hudebního a literárně-dramatického oboru mezi 15.–17. hodinou. Prosíme o vyplnění přihlášky na: www.izus.cz.

Ve středu 19. 6. se od 17.00 hodin uskuteční v Hotelu Prácheň Závěrečný koncert. Na toto rozloučení s letošním školním rokem jste všichni srdečně zváni.

- **Za ZUŠ Horažďovice Mgr. Martin Petrus**

Příšerné básničky

Čeho jsme se báli jako malí? A kdy jsme se báli naposledy? To jsou otázky, které nám na začátku semináře Příšerné básničky dala lektorka Tereza Machková. To pravé strašení přišlo, když nám předčítala básničky z knihy Pavla Šruta Příšerky a příšeří. Převtělili jsme se do upírů, bludiček, vodníků, ježibab a tajemných krahulen. Dokonce jsme si na papíru vytvořili svoji „Zemi strašidel". Obrázky se nám náramně povedly a všichni jsme si naše strašení užili. Nikdo se nenudil. A za to patří dík paní Machkové i pracovnicím městské knihovny, které pro nás tuto akci vymyslely.

- **Za žáky 4. tříd ZŠ Komenského Patricie Špetová**

Víkend s králem Artušem

První týden v dubnu Horažďovice přivítaly skauty z blízkého i dalekého okolí, aby se společně zúčastnili již 24. setkání skautů na Otavě. Tento rok se skupinky skautů přesunuly do dob vlády krále Artuše, kde bylo jejich úkolem plnit královy příkazy či dokonce vládnout celé Anglii. V pátek večer se jednotlivé skupinky rozutekly plnit nejrůznější úkoly, aby jejich členové byli pasováni na rytíře kulatého stolu. Druhý den se skupinky přesunuly již na samý konec vládnutí krále Artuše bojovat o následnictví po jeho smrti. Jejich cílem bylo během dopoledne získat jak přízeň lidu, tak i ukrytou korunu krále Artuše. V odpoledním programu je pak čekaly další dílčí hry a také divadlo „Víš jak, brácho, legenda o Artušovi!“ v podání horažďovických skautských vedoucích. Setkání bylo zakončeno večer při slavnostním táboráku a vyhlášením vítězů. Velké poděkování patří ZŠ Komenského a SŠ Horažďovice za poskytnutí prostor k ubytování návštěvníků a také organizátorům, bez kterých by akce nemohla proběhnout.

- **Za středisko Prácheň Kryštof Francl**

Kroužek mladých hasičů

Květen je pomalu za námi a pro nás znamenal soutěžní měsíc. První soutěž absolvovali dorostenci 5. května v Sušici, kde se konal okresní přebor jednotlivců v dorostu. Soutěže se zúčastnili čtyři dorostenci. Jan Kubaň a Miloš Barborka, oba soutěžili v kategorii střední dorost a obsadili 5. a 6. místo, Jan Sluka a Pavel Homolka v kategorii starší, Honza obsadil krásné druhé místo a Pavel byl mimo soutěž, jinak by skončil na čtvrtém místě. O dalším víkendu jsme se zúčastnili s dětmi okrskové soutěže v Horažďovické Lhotě, kde jsme v útocích poměřili své síly s družstvem z Kejnic. Dorostenci tentokrát už soutěžili za muže a na štafetě zúročili své tréninky a vyhráli ji. Útok se jim už tolik nepovedl, ale zabojovali. Třetí víkend v měsíci nás čekala závěrečná hra Plamen, která se konala na Malém Boru. Ráno byl slavnostní nástup a my jsme první disciplínu absolvovali po půl jedné. Soutěže se v kategorii starších zúčastnilo 27 družstev a naši zabojovali a v konkurenci obsadili krásné šesté místo. V kategorii mladších se zúčastnilo 18 družstev. Naši překvapili, obsadili celkově třetí místo. Dále byla vyhlášena soutěž PO očima dětí, kdy dostala ocenění za třetí místo ve své kategorii Kačka Chladová a v literární části první místo Eliška Nádeníková, která postoupila do krajského kola. Určitě víme, kde se dá ještě na příště něco zlepšit, ale stejně chci všem soutěžícím poděkovat za podané výkony a všem okolo, bez kterých by to nešlo.

Honza Sluka nás bude reprezentovat na krajském kole dorostu v Plzni. Před námi je pár kroužků a týdenní tábor na Lnářském Málkově.

- **Jiří Chaluš**

Novinky ze Lhoty

I v tak malé vesničce, jako je Lhota, se pořád něco děje. Nový rok jsme začali už po několikáté „novoročním plesknutím“, kdy se sejde pár nadšenců na hřišti a párkrát si plesknou do volejbalového míče.

Sotva slezl poslední sníh, začalo se s úklidem vesnice. Hasiči se vzorně starají o veřejné plochy a sečou trávu, sotva se zazelená. Letos chlapci také zasadili stromy na zrevitalizované skládce za vesnicí. Až pod listnáče osadí lavičku, bude tam krásný výhled do kraje a toto místo se jistě stane cílem mnohých procházek.

Pan Houdek už se nemohl dívat na požární nádrž na návsi, která byla celá zarostlá vodními rostlinami a s nasazením života se jal sekat a vytahovat tento porost na břeh. Uvidíme za čas, jak se mu tato dřina vyplatila.

11. května se ve Lhotě konala okrsková hasičská soutěž. Z jedenácti družstev se za velmi nepříznivého počasí domácí družstvo umístilo na sedmém místě.

Ovšem musím zde také zmínit již třetí ročník lhoteckého sletu čarodějnic. Této veleúspěšné a velmi oblíbené akce se

zdejší obyvatelé nemohli dočkat, zvláště když viděli, jak se dva měsíce místní čarodějnice „tajně“ scházely a kuly pikle. Výsledkem byl 30. dubna čarodějnický taneček opět s vyhlášením nejlepší čarodějnice. Letos si zatančilo 9 čarodějnic (o jednu více než loni). Už se těšíme na příští rok, až si pod májkou zase do ranních hodin užijeme legraci.

- **Eva Zoubková**

Milí posluchači a vážení čtenáři,

po krátké odmlce bych vás opět ráda informovala o činnosti našeho pěveckého spolku. V polovině května jsme, jako každoročně, vyrazili na dvoudenní soustředění. Jelikož naše „tradiční základna“ v Železné Rudě je v rekonstrukci, hledali jsme náhradu. Po dost složitém pátrání jsme nakonec zjistili, že místo, kde bychom mohli zkoušet i přespat, je vlastně nedaleko, a to v Myslívě. Velmi ochotná paní starostka M. Pícková nám vyšla vstříc a vzhledem k značně proměnlivému počasí zajistila, aby se již dva dny před naším příjezdem na myslívské faře topilo. Byla to pro nás nová zkušenost a řeknu vám po pravdě – farářem v Myslívě musí být velmi otužilý člověk. Ale pomocí několika košů dřeva a spacáků na noc jsme přežili a během soboty a neděle jsme „prozkoušeli“ zhruba 10 hodin. A protože jsme ti správní nadšenci, neodradilo nás to ani v sobotu večer od zpěvu dalšího – tentokrát již bez not, bez laskavého, ale přísného vedení naším dirigentem, jen tak pro radost že jsme spolu.

V neděli odpoledne jsme mohli v místním krásném kostele během koncertu před-

vést i několik nových skladeb, které jsme na soustředění „dopilovali“. Nepočetné, ale srdečné obecenstvo nás odměnilo potleskem a věříme, že to nebylo naposledy, co jsme si tu zazpívali.

V době, kdy tento článek píši, se chystáme na Noc kostelů. Tento rok se vrátíme po třech letech zpívat do Pačejova. Prvního června nás pak čeká zahájení muzejní sezóny, kde vás všechny rádi uvidíme. Tentokrát bude naše vystoupení tematicky zaměřeno k jedné z hlavních výstav této sezóny, a to „Klášter a Kongregace Školských sester de Notre Dame“. Doufáme, že si mnozí z vás tuto akci nenechají ujít a těšíme se na vás.

- **za PS Prácheň Simča Sládková**

Medardova kápě, hromy a blesky a svátek Letnic

V sobotu 8. června nás navštíví Medard. Jistě všichni známe lidovou pranostiku, starou moudrost, která praví: „Medardova kápě, čtyřicet dní kape.“ Osmý červen by tak měl být předzvěstí dlouhé řady deštivých dní. Meteorologové potvrzují, že v tomto období často nastává na našem území příliv vlhkého oceánského vzduchu a vlivem toho pak nastupuje deštivé počasí. Mnohem častěji se ale Medard projevuje mírným ochlazením, které u nás nastává právě koncem první červnové dekády. Výrazněji začínají teploty opět pravidelně stoupat začátkem července. Jak se to letos Medardovi vyplní, to uvidíme. Medard je jméno germánského původu, v dnešní době u nás není příliš oblíbené.

Letos již máme za sebou první bouřky. Víte však, co vlastně taková bouřka je a jak vzniká? Je to meteorologický jev, který pozorujeme hlavně v horkých letních měsících. Je to soubor elektrických, optických a akustických jevů vznikajících mezi oblaky a zemí. Hrom je akustickým projevem bouřky, neškodný, který vzniká prudkým zahřátím a rozpínáním vzduchu na dráze blesku. Optickým projevem bouřky je blesk, což je výboj atmosférické elektřiny. Ten již však neškodný jako hrom není. Objektem, který blesk zasáhne při své cestě k zemi, prochází proud až 20000 ampér a teplota uvnitř blesku může dosáhnout i 30000 °C.

Tolik o blescích a hromech, když jsem dělal zkoušky na revizního technika.

Nyní víme, co bouřka je. Důležité je však také vědět, jak se konfrontaci s ní vyhnout. Pokud bouřka překvapí v přírodě, je potřeba rozhodně se vyhnout pobytu na rozlehlých pustých pláních, není vhodné zdržovat se v blízkosti osamocených stromů nebo vodních ploch, nedoporučuje se telefonovat nebo držet v ruce kovové předměty s kovovou konstrukcí, např. deštník. Jste-li při bouřce doma, je vhodné odpojit elektrické spotřebiče od zásuvek a pokud možno se od nich zdržovat v dostatečné vzdálenosti.

Letnice slaví křesťané padesátý den (7 týdnů) po Velikonocích. Je to Boží hod svatodušní, neboli Svatodušní svátky, kterým se také říkalo „Letnice“, „letní svátky“. Letnicemi končí v liturgickém roku velikonoční období. Jsou to svátky pohyblivé a letos připadají na 9. červen. Původně to byly svátky týdenní, od 19. století se slavila už jen neděle a pondělí bylo považováno za lidový svátek (jízda králů). V současné době se obřad udržuje v některých obcích na jižní Moravě a v Bavorsku, kde mají svátek.

Hezký červen a příjemné čtení Obzoru přeje

- **Karel Halml**

Vládní vojsko v době protektorátu Čechy a Morava

Ráno 15. března 1939 byl sychravý den s padajícím mokrým sněhem. Oficiálně ten den začalo německé obsazování Čech a Moravy… tím začala totální německá okupace Čech a Moravy. Důsledkem této okupace bylo mimo jiné i rozpuštění tehdejší československé armády. Absolutnímu zrušení armády se vehementně bránila jak tehdejší protektorátní vláda, tak proti zrušení armádních, jakožto bezpečnostních složek, vystupovaly též ostatní západní mocnosti.

Po mnoha zdlouhavých jednáních došlo ke vzniku tzv. vládního vojska jako samostatného českého vojska. Nejdůležitějším datem je 1. červenec 1939, kdy bylo ze zrušené československé armády převedeno 5940 profesionálních vojáků. Maximální tabulkový stav vládního vojska byl stanoven na 7000 vojáků. Pro doplnění stavu se každoročně k 1. říjnu prováděl odvod nováčků, výhradně z řad dobrovolníků.

Legislativně bylo zřízení vládního vojska deklarováno vládním nařízením č. 216/39 Sb. ze dne 25. července 1939. Vládní vojsko bylo utvořeno k „udržení vnitřní bezpečnosti a pořádku“. Jedním z důvodů pro německý souhlas se zřízením protektorátního vojska byla snaha vytvořit zdání určité samostatnosti protektorátu, a také zabránit tomu, aby se hromadně propouštění vojáci zrušené československé armády přidávali k odboji.

Již při vzniku vládního vojska se ilegální organizace „Obrana národa“ prostřednictvím likvidační komise čs. ministerstva národní obrany snažila nový sbor kádrově ovlivňovat. K „vladařům“ byli vybíráni muži různých vojenských i civilních odborností. Tento výběr ministerstvo národní obrany v likvidaci, které bylo de facto expoziturou „Obrany národa“, provádělo ve víře, že nacistická okupace nebude dlouhá a že se tak z praporů vládního vojska stanou ve vhodný okamžik kádry pro obnovu pravidelné čs. armády.

Toho si byli nacisté vědomi, proto členové vládního vojska nesměli být vyzbrojeni, vzniklo tak zvláštní vojsko-nevojsko, kterému chybělo (a vždy chybět mělo) vše od lidí po vybavení pro nejzákladnější výcvik a službu. Z tohoto důvodu byli do vládního vojska přijímáni pouze jedinci splňující velice přísná kriteria. Pro přijetí do vládního vojska byl potřebný věk 18–24 let, výška alespoň 165 cm, bezvadný zdravotní stav, velice dobrá fyzická kondice, ukončené základní vzdělání, bezúhonnost. Přijímáni byli pouze svobodní a bezdětní muži české národnosti. Délka vojenské služby byla stanovena na 25 let. Vojáci procházeli atletickým, plaveckým, cyklistickým a jezdeckým výcvikem, trénovali šerm. Střelecký výcvik byl velmi omezený vzhledem k nízkým přídělům

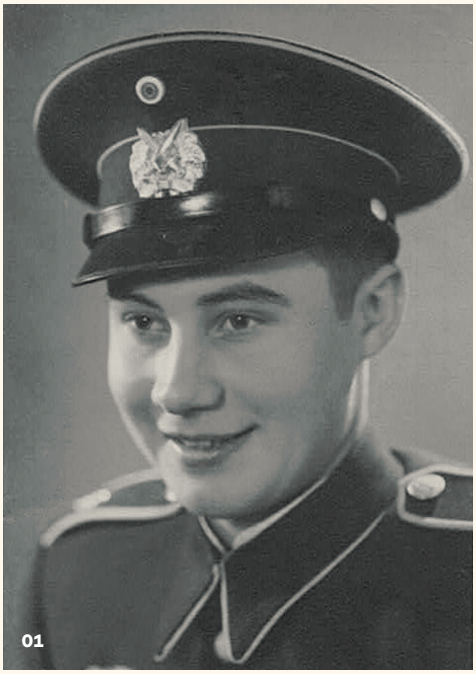
01

munice, ke „střelecké průpravě“ se často používaly vzduchovky.

Vojáci byli využíváni od ledna 1940 především při likvidaci živelních pohrom, jarním rozbíjení ledů na řekách, odstraňování následků bombardování a k různým pomocným, stavebním i zemědělským pracím. Jen zcela výjimečně bylo „vladařů“

použito k pátrání po parašutistech, sestřelených letcích nebo partyzánech. V těchto případech vládní vojáci i důstojníci úmyslně své úkoly plnili liknavě a při potírání odboje nevykazovali žádné výsledky.

Státní prezident Emil Hácha dvakrát učinil úřadu říšského protektora a německého státního ministra pro Čechy a Moravu formální nabídku vyslání „české legie“ na východní frontu, a to přes odpor českého vedení vládního vojska. Nabídka však byla vždy odmítnuta. Hitler se na základě zkušeností z první světové války oprávněně obával opakování hromadných dezercí českých vojáků k Rusům a tyto návrhy vetoval.

V době protektorátu bylo zřízeno ministerstvo hospodářství a práce, v jehož čele stanul jediný Němec v protektorátní vládě, Walter Bertsch. Na základě výnosů tohoto ministerstva byly zavedeny pracovní mobilizace celých ročníků pro potřeby válečné ekonomiky Německa. Byly vybrány ročníky 1918-28 k úplné pracovní mobilizaci – tzv. totálnímu nasazení pro práci v říši. Tyto ročníky tvořily z pohledu Němců jisté nebezpečí pro klid v protektorátu, a proto říšské vedení rozhodlo o totální mobilizaci právě těchto mladých ročníků českého národa a jejich rozptýlení na „domácí“ kontrolované půdě.

Tomuto nařízení musel čelit i můj děda, Jan Štípek, narozený 3. 2. 1924. V době začátku války byl děda čerstvě vyučený pekařskému řemeslu. Všem tehdejším mladým Čechům bylo jasné, co je čeká za život přímo v říši, mezi samotnými Němci, kam měli být zavlečeni na otrocké práce. Můj děda zvolil možnou variantu, jak lépe prospět vlasti. Zkusil nábor do vládního vojska. Přestože byl počet přijímaných členů velice mizivý a jak bylo uvedeno, dobrovolník musel splňovat přísné podmínky, byl můj děda v roce 1942, ve věku 18 let, do vládního vojska přijat. Byl přidělen k 9. praporu Vysoké Mýto, Oblastní inspektorát III. Brno.

Od začátku roku 1944 stoupaly německé obavy z toho, že by vládní vojsko mohlo být využito v boji proti nacistům přímo na území protektorátu, jak to pro závěrečnou fázi války plánovala československá exilová vláda. Na jaře roku 1944 K. H. Frank prohlásil, že by nejraději všechny příslušníky vládního vojska dal postřílet. Německými okupačními úřady bylo rozhodnuto o odsunutí většiny vládního vojska do severní Itálie ke strážní službě a pomocným pracím. Přesun praporů proběhl ve dnech 23. až 25. května 1944. Transporty se vydaly na dlouhou cestu přes Plzeň a Domažlice do Mnichova, dále pokračovaly přes Rosenheim, Innsbruck a Brenner do Verony. Odtud se jednotlivé prapory rozmístily do svých nových posádek. Neodsunuta zůstala pouze pražská posádka. Ta na konci války

02

byla u zrodu a významným podílem se účastnila pražského povstání v květnu 1945.

Odsun do Itálie měl být vlastně rozsudek smrti, neboť čeští vojáci měli puškou v ruce a granátem za pasem chránit italské mosty a železnice před spojeneckými nálety. Pamatuji dědovo vyprávění, jak jejich posádka putovala v oblasti Padovy, Benátek, Verony, Boloni a dalších míst. Nezřídka se ukrývali před nálety, přišel zde o mnoho kamarádů. Jejich hlavní „vlastní“ činností se stávaly fiktivní přestřelky s italskými partyzány, kdy se naoko padlí „vladaři“ přidávali na stranu partyzánů, či se nechávali fiktivně přepadnout partyzánskými oddíly, aby jim partyzáni „ukořistili“ zbraně. Ze strany českého vojska byla zvolena tato nepřímá taktika protiněmeckého odboje, neboť každý přímý protiněmecký výstup byl trestán na hrdle. Přítomnost českých vojáků byla v severní Itálii místními vnímána velice pozitivně, a to i díky italským uprchlíkům z období první světové války a jejich potomkům, kteří našli svůj přechodný domov na mnoha místech naší vlasti. Dílčí znalost českého jazyka mezi místními obyvateli byla významnou pomocí při domluvách s partyzánskými oddíly.

Můj děda naštěstí přežil všechny italské boje a bojůvky, byl přítomen popravě Mussoliniho a jeho milenky, kdy 29. dubna 1945 byli společně s dalšími fašistickými vůdci demonstrativně pověšeni hlavou dolů na nosnících rozbombardované čerpací stanice Esso na náměstí Piazza Loreto v Miláně.

V červenci 1945 se můj děda se všemi 11 prapory vrátil do Čech. Nejprve byli vládní vojáci na několik týdnů internováni v Plzni a Praze, odkud byli postupně propouštěni do civilu nebo převeleni k jiným složkám československé armády. 20. září 1945 byla brigáda bývalého vládního vojska rozpuštěna.

Můj děda po rozpuštění vládního vojska zažádal o živnost pekařskou v Těchonicích, kde dodnes stojí dům s komínem od pece, kam můj děda, tentokráte již jako pekařský mistr, sázel chléb a rohlíky. V Těchonicích se chtěl děda usadit natrvalo, oženil se zde, se svojí manželkou Marií chtěli založit rodinu.

Nový režim roku 1948 nebyl nakloněný soukromému podnikání, manželé Štípkovi byli záhy nuceně přestěhováni do Pačejova, kde byl Jan Štípek zaměstnán jako pekař v Kiliánově pekařství na křižovatce. Dnes již jen pamětníci vzpomínají na pačejovský vyhlášený chléb, který jezdili nakupovat lidé z dalekého širokého okolí, a to i v době, kdy se rodina Štípkova přestěhovala do Olšan, kde Jan Štípek byl zvolen do funkce vedoucího v nově vystavěné pekárně a setrval zde až do své penze.Jan Štípek zemřel 22. 8. 2017. Čest jeho památce.

- **Martin Liška**
  Zdroje: Vládní vojsko 1939-1945. Vlastenci či zrádci, Miroslav Kalousek, 2002 / Háchovi Melody Boys: kronika českého vládního vojska v Itálii 1944-1945, Jindřich Marek, 2003 / Vládní vojsko a jeho role za druhé světové války, Jan Kužvart, 2004 / Internet: Wikipedie, Vojenský historický ústav Praha / Vlastní archiv, vzpomínky z vyprávění Jana Štípka.

01 Jan Štípek
02 Vladaři v Itálii

Město • Horažďovice

Café dialog

Beseda se starostou

středa 26. června 2019 od 18 h
ve Vinárně U draka (v Parkánu)

Zeptat se můžete na cokoliv, nejen starosty, ale i radních – při kávě, kterou Vám nabízíme zdarma.

Historie domů v Horažďovicích v letech 1600–1800, vnitřní město

Dům č. p. 66

V roce 1617 prodává tento dům řečený Špalkovský Adam Nosákovec Jiříkovi Wecke varhaníkovi a jeho manželce Evě. Dům leží podle školy nad krámy masnými za 70 kop míšeňských. Dům prodáván skrze purkmistra Tomáše Smíška. První splátku 10 kop dostává Adam Nosákovec v následujícím roce za purkmistra Brykcího Malkovského. V roce 1619 Adam zemřel. Jiřík Wecke mu stihl ještě v tomto roce zaplatit další splátku 10 kop, k tomu ještě čtyři sudy bílého piva po dvou kopách a třiceti groších. V roce 1619 je dům Jiříka Wecke zmiňován v souvislosti s přidělením kmenů na stavbu jeho shořelého domu po velikém požáru města způsobeném drancováním vojsk generála Bonaventury Buquoye. Bylo mu přiděleno 20 kmenů dřeva na vystavění krovu. Škoda na domě odhadnuta na 150 kop. V roce 1620 již odvádí Jiřík Wecke splátky za nemovitost nařízeným poručníkům po Adamu Nosákovci v domě purkmistra Jana Malkovského. Nemovitost doplacena v roce 1625. V roce 1622 přikupuje Jiřík Wecke pole řečené Andresovské od sester Doroty Dvorské a Anny Papšíkové, které je zdědily po své matce „při stezce jdouc do Laviček“ za 47 kop grošů českých. Bez bližších údajů se v následujících letech stal majitelem domu Václav Bouda. V roce 1643 prodává Václav Bouda dům ležící vedle školy a proti domu Jakuba Lahvičky Jakubu Arnoštovi za 130 kop míšeňských. Ale již v roce 1647 prodává obratem Jakub Arnošt dům svůj „od starodávna slove Varhaníkovský ležící v městě vedle školy“ Václavovi Suchému a Mariáně manželce za 150 kop. Krátce nato se Jakub Arnošt stěhuje do Prahy. Václav Suchý ale dům také dlouho nedržel a v roce 1650 jej prodává Matouši Roubalovi a Kateřině manželce za 170 kop míšeňských. 50 zlatých dostane sestra Kateřina, manželka zmíněného Matouše Roubala. Berní rula z roku 1654 jej uvádí bez řemesla, obhospodařuje 4 strychy polí, a chová krávu a svini. V roce 1670 kupuje dům, respektive „po nebožce Kateřině Roubalové příbytek zůstalý ležící vedle domu školního a krámů masných strany druhé“ od sirotků Roubalovských Jiří Zahrádecký povoláním punčochář s manželkou Helenou za 80 zlatých. V roce 1713 prodává Šebestián Zahrádecký obytný v Sedlčanech dům po svém zemřelém otci Jiřím Zahrádeckém Josefu Nigrinovi, který se přistěhoval ze Strakonic, za 130 zlatých. Ale ihned prodal dům ležící mezi školou městskou a krámy masnými strany druhé Samuelu Bláhovi za stejnou cenu 130 zlatých. V roce 1763 prodává dům Jan Wagner dům vlastní a nezávadný vedle městské školy bývalý Bláhovský Jarolímovi Altmanovi za 73 zlatých. V roce 1793 prodává vdova Kateřina Altmanová dům Františku Stromečkovi a Terezii manželce za 350 zlatých.

- **MgA. Jindřich Šlechta**

Městská knihovna • Horažďovice

Pasování na rytíře řádu čtenářského

Srdečně zveme rodiče a příznivce čtení.

6. června 2019 v sále městského muzea od 8–10 h ZŠ Blatenská, 10–12 h ZŠ Komenského . Vystoupí Marek Šolmes Srazil.

Horažďovice • perla Otavy

Knižní novinka z regionu

Rosa Tahedlová se narodila v Dobré na Šumavě, kde prožila hezké dětství, později studovala na německém učitelském ústavu a za války učila v různých školách na Prachaticku. Po válce žila ve své rodné vesnici a stala se svědkem jejího rozpadu.

Své povolání již nemohla vykonávat, dostala práci v lese. Více než osmnáct let se musela živit jako dřevorubkyně. Ve svém svědectví popisuje, jak na ni a lidi kolem měly vliv tehdejší politické události a rozhodnutí. Dnes jsou její knihy důležitými zdroji poznatků pro současnou generaci. Tato je především výzvou k mírovému soužití mezi Němci a Čechy. Knihu je možno zakoupit v knihkupectví v Horažďovicích.

Rosa Tahedlová: Svědectví z poválečné Šumavy

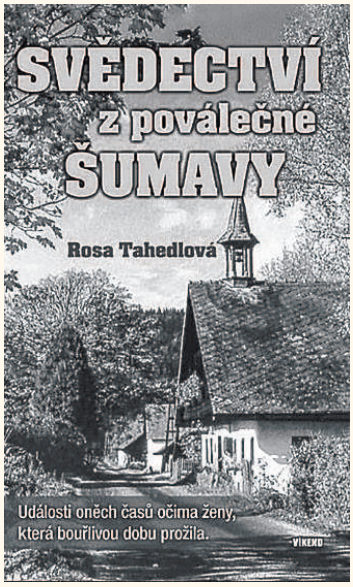

- **Jana Kotrbová**

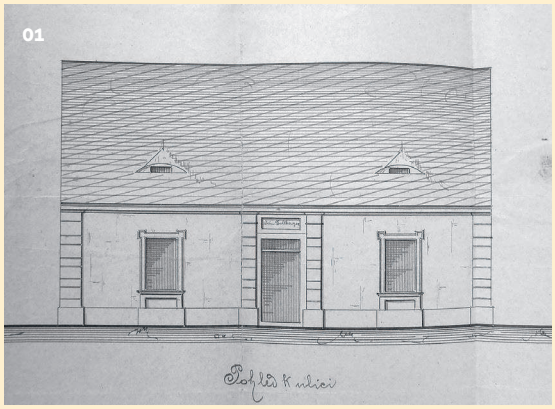

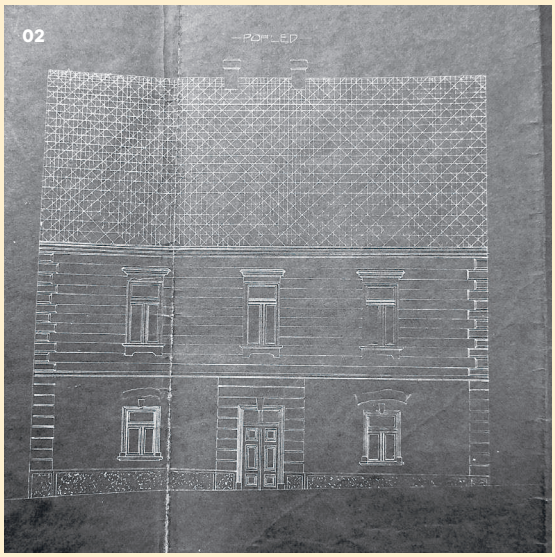

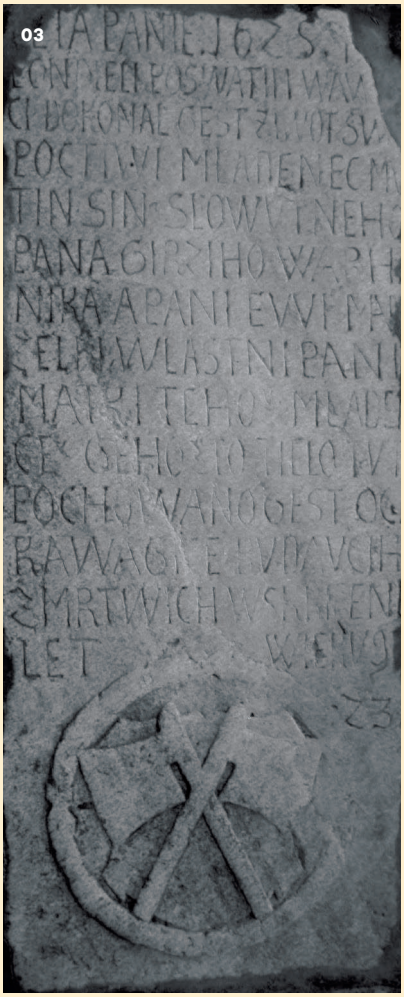

01 Podoba domu na plánu stavitele Aloise Čecha z roku 1876 pro majitele Jana Dollbergera, archiv stavebního úřadu

02 Přestavba domu do současné podoby dle plánu z roku 1910, archiv stavebního úřadu

03 Náhrobek Martina varhaníka, syna Jiříka Wecke, který zemřel ve věku 23 let v roce 1625. Podle symbolu seker byl zřejmě členem zdejšího řeznického cechu. Náhrobek se nachází v podlaze uvnitř kostela sv. Jana Křtitele.

04 Současná podoba objektu (rok 2019)

Slavnosti Kaše

sobota 29. června 2019 • 9–22 h • Mírové náměstí

9.00 Bohatý jarmark • 9.30–12.30 Otavanka + Otavěnky • 13.00 Zahájení, start vaření kaší • 13.10 Dudácká show • 13.30 Pirátská pohádka • 14.20 Ridewheel – bike trial • 14.50 Kati na rynku • 15.20 Dudácká show • 15.45 Šermířský turnaj • 16.00 Vyhlášení nejlepšího kuchaře • 16.15 Soutěž o největšího jedlíka kaše • 16.30 Kašohraní • 16.50 Ridewheel – bike trial • 17.15 Pohádka O Bajajovi • 18.00 Delusion • 20.30 Debbi

Doprovodný program. Vstup zdarma.

Horažďovice • perla Otavy

Městská knihovna • Horažďovice

Jak poznat psí duši

Beseda s Rudolfem Desenským (kynolog, etolog, praktik v oboru psychologie psů)

12. června 2019 od 17 h v divadelním sále městského muzea. Pořádá městská knihovna ve spolupráci s oblastní charitou v rámci projektu „Seniorům Dokořán" za finanční podpory Ministerstva kultury ČR.

Foto: Dan Šperl

Městská knihovna • Horažďovice

Trefen šumavským genem

Beseda s redaktorem, moderátorem České televize, autorem knih o Šumavě PhDr. Přemyslem Čechem.

19. června 2019 od 16 h v oblastní charitě (jídelna v přízemí). Pořádá městská knihovna ve spolupráci s oblastní charitou v rámci projektu „Seniorům Dokořán" za finanční podpory Ministerstva kultury ČR.

Základní umělecká škola • Horažďovice

Závěrečný koncert žáků

19. června 2019 od 17 h v sále hotelu Prácheň.

Ilustrace: Jan Sochor 10 let, Pavlína Buriánková 11 let

výjimečná práce v Klatovech

Operátor výroby brýlových čoček

Zaostři na novou práci. Pojď s námi vyrábět špičkové brýlové čočky pro celý svět.
Nabízíme nejen 5 týdnů dovolené, příspěvky na dopravu, rozvinutý program benefitů nebo 13. plat, ale hlavně až **32.000 Kč za 35 hodin týdně** a smlouvu na dobu neurčitou ihned.

Pomáháme lidem po celém světě lépe vidět.

376 346 208
777 358 089
prace@zaostri.cz

Víc zjistíš na www.zaostři.cz

RODENSTOCK

ROSA computers

STAVÍTE?

STAVTE INTELIGENTNĚ

- inteligentní domácnosti
- kamerové systémy
- zabezpečovací systémy
- datové a TV rozvody
- domácí videotelefony
- wifi systémy pro firmy a hotely

JABLOTRON HIKVISION 2N UniFi Ruckus ABB LOXONE

Prázdniny se rychle blíží, užijte si je naplno!

Samsung Galaxy A20e

Tenké rámečky, slušný výkon, kvalitní fotoaparát a spolehlivý provoz

- Android | 9.0
- 3GB RAM, 32GB ROM, microSD až 512GB
- Infinity HD+ displej 5,8"
- Fotoaparát: 8 MP (F2.0) a 13 MP (F1.9), + 5 MP (W) (F2.2)
- baterie 3 000 mAh
- LTE, NFC, Wi-Fi, USB Type-C konektor

SAMSUNG

Novinka **4 999 Kč**

Herní sluchátka Cobra I

- Buďte bezkonkurenční. Skutečný herní zážitek. Otevřený typ dynamických sluchátek s mikrofonem

456 Kč

Herní myš EMS656

- Upravena tak, aby poskytovala maximálně pohodlný úchop, programovatelná nastavení, životnost až 10 milionů kliknutí. Odstíněný opletený kabel a kluzné plošky pro hladký pohyb

409 Kč

SAMSUNG

Samsung Galaxy A40

Elegantní, tenký a půvabný Galaxy A40 s 5,9" Infinity-U displejem
Díky téměř bezrámečkové obrazovce se snadno ovládá i jednou rukou

- Android 9.0 OneUI
- 4GB RAM, 64GB ROM, microSD až 512GB
- 5.9" sAMOLED - Infinity-U Display
- Fotoaparát: přední: 25 MP (F2.0), zadní: 16 MP (F1.7) + 5 MP s automatickým ostřením
- 15W Fast Charging, kapacita baterie 3 100 mAh
- LTE, NFC, Wi-Fi, BT 5.0 LE, USB Type-C konektor

Novinka **6 499 Kč**

Herní sada Marvo CM-370

- Pečlivý výběr čtyř herních doplňků, kde každý z nich disponuje vším, co by si hráči mohli přát

790 Kč

V nabídce také elektronické herní klíče na PC / XBOX / PlayStation

XBOX

Sledujte nás na facebooku
https://www.facebook.com/rosacomputers/

COMFOR ed PROFI MOŽNOST NÁKUPU NA SPLÁTKY ESSOX

tel 376 511 722 email rosacom@rosacom.cz web www.rosacom.cz

MEDLÍN mix-centrum

TÓNOVÁNÍ OMÍTEK A BAREV
KOTVÍCÍ TECHNIKA
MATERIÁLY A DOPLŇKY

Blatenská 770
Horažďovice

Po-Pá: 6:00 - 17:00
So: 7:00 - 12:00

601 104 144 / 602 624 201

www.medlinmix.cz

Firma VYNK design s.r.o.
Malý Bor 157

nabízí k prodeji

dřevěné brikety

vyrobené z čistých bukových a dubových pilin

volně ložené – velkoobjemový vak á cca 500 kg

cena Kč 3,-- / kg

balené – 15 kg

cena Kč 3,80 / kg

Kontakt:

VYNK design s.r.o.,
Malý Bor 157
tel.: 376 511 770
email: info@vynkdesign.cz

Firma **HASIT** s.r.o.

HASIT
Přirozeně lépe stavět

Tradiční výrobce suchých maltových směsí **PŘIJME** do svého provozu ve Velkých Hydčicích:

Pracovníky: operátor – řízení výrobní linky omítek

Požadavky: vyučení
základy práce na PC, samostatnost
práce ve vícesměnném provozu

Pracovníky: obsluha balicí a paletovací linky

Požadavky: práce ve dvousměnném provozu
Výhodou: průkaz řidiče VZV

Pracovníka do skladu

Požadavky: práce ve dvousměnném provozu
průkaz řidiče VZV
Výhodou: znalost práce na PC

Elektrikáře

Požadavky: vyučení v oboru
Výhodou: osvědčení o znalostech vyhlášky č. 50
praxe v oboru, základy práce na PC

Zámečníky: obsluha technologické linky

Požadavky: vyučení
práce ve vícesměnném provozu

Nabízíme:

zázemí a know-how mezinárodní společnosti
dobré platové ohodnocení
týden dodatkové dovolené navíc,
závodní stravování

Kontakty: Ladislav Kolařík, tel.: 602 369 077
e-mail: ladislav.kolarik@hasit.cz, personal@hasit.cz

HASIT Šumavské vápenice a omítkárny, s.r.o.
Velké Hydčice
341 01 Horažďovice

Více na www.hasit.cz

SRDEČNĚ ZVEME NA KONCERT K 15. VÝROČÍ VZNIKU

MĚSTSKÉ MUZEUM HORAŽĎOVICE

07. 06. 2019

19.00

MĚSTSKÉ MUZEUM HORAŽĎOVICE

15 LET

VÝROČNÍ KONCERT

DĚTSKÝ DEN

Fotbalový klub Horažďovice ve spolupráci s Českou pojišťovnou a.s. a za podpory Města Horažďovice pořádá dětský den na Lipkách.

Sobota 15. 6. 2019 od 14:00 hodin
Ve sportovním areálu na Lipkách.

Připraveno je mnoho soutěží, jak pro nejmenší děti, tak pro ty větší.
Během dětského dne na Vás čeká spousta zajímavých překvapení.
V místě bude zajištěno veškeré občerstvení.
Nezapomeňte s sebou vzít dobrou náladu!

ČESKÁ POJIŠŤOVNA

Horažďovice • perla Otavy

PALIVOVÉ DŘEVO
od 400 Kč

Tel: 737 290 440
E-mail: drevolesysalak@seznam.cz
Facebook: DŘEVO, LESY Salák
www.drevolesysalak@seznam.cz

Prodej lukrativních pozemků v Zářečí u Horažďovic

Konkursní správce prodá vlastnické právo ve výši 1/2 podílu na nemovitostech vedených na LV 1495, k. ú. Zářečí u Horažďovic. Jednopatrová chata 21 m^2, č. p.1093 a pozemky o celkové výměře 2 977 m^2 těsně u lesa s možností rozdělení pozemků na několik částí. Prodej podílu je v režimu konkursního řízení, kdy prodejem podílu budou vymazána veškeré zástavní a exekutorská (zajišťovací) práva dlužníka k pozemkům a chatě. Druhý spoluvlastník neprojevil zájem o koupi. Elektřina ano, voda z vlastní studny, žumpa, suchý záchod na zahradě. Orientační nabídková cena: 141 000 Kč. Cenu nabídněte. Nemovitosti si lze volně prohlédnout z přístupové komunikace. Svoji cenovou nabídku zašlete na adresu: Safrankovamir@volny.cz do 15. 6. 2019.

SVATOJÁNCI

pořádají v termínech letních prázdnin

LETNÍ PŘÍMĚSTSKÝ TÁBOR

Termín	Hrádek	Horažďovice	Sušice
8. – 12. 7.	Mezi námi zvířaty		
15. – 19. 7.	Geocaching 3		
22. – 26. 7.	Loupežnický tábor	Husitský tábor	Otava – Zlatá řeka
29. 7. – 2. 8.	Hrajeme si	Otava – Zlatá řeka	Indiánský křik
5. – 9. 8.	Kdo hledá, najde!	Lesní stavitel	Mezi námi zvířaty
12. – 16. 8.	Indiánský křik	Pohádkový svět	Staré pověsti české
19. – 23. 8.	Pohádkový svět		

Hartmanice	Klatovy
22. – 26. 7. Indiánský křik	Kdo hledá, najde!
29. 7. – 2. 8. Mezi námi zvířaty	

Pro děti je připraven program plný bádání, her, zábavy a tvořivých prací každý den od 8:00 do 16:00 (v ceně je setkávání od 7:30 do 16:30, v případě zájmu lze domluvit individuálně). Cena 1.300 – 1.800,- Kč.
Možnost přihlášení i na jednotlivé dny
Bližší informace a přihlášky Vám rádi poskytneme telefonicky, emailem nebo na našich webových stránkách.

792 229 210, Svatojanci@email.cz
www.svatojancizs.webnode.cz

PLZEŇSKÝ KRAJ
MÍSTNÍ AKČNÍ SKUPINA POSUMAVÍ

Letní přímětský tábor
Svatojanci@email.cz, 792229210
www.svatojancizs.webnode.cz

U Husity

Volnočasový klub

Po - Út
od 13:00 do 17:00

Wifi-free

Fotbálek
Kulečník
Deskové hry
Spousty zajímavých knih,
a mnoho další.

Strakonická 149
Horažďovice
341 01

KOVALTOS

Zednictví – Jiří Svoboda
Provádíme veškeré zednické práce
úprava bytového jádra, sádrokartony, štuky,
zateplování fasád, zemní a výkopové práce
tel.: 725 763 582

Koupím
starší knihy, pohlednice,
obrazy a starožitnosti.
tel.: 721 866 006

APATYKA SLUNCE
LUDMILA PUSTKOVÁ

Přírodní bylinné přípravky s Beta glukanem,
přirozená ochrana Vašeho organismu

„Vaše cesta ke zdraví"

Další informace:

Tel.: **607 494 029,** e-mail: lidapustkova@seznam.cz
Obchod: Trhová 109, Horažďovice 341 01
Otevírací doba: **Čtvrtek 8.30 - 11.30, 13.00 - 17.00**
ostatní dny dle tel. dohody

LÉTO V HOUBĚ

1. 6. OTEVÍRÁME STODOLU
- prasátko na rožni - hraje Trolling Stones

8. 6. HD EXTREME CROSS COUNTRY
- motocrossová trať Svaté Pole

14. 6. NOČNÍ POCHOD ČÍMICE

29. 6. Xterra HOUBA TRIATHLON
- 0.5 km PLAVÁNÍ - 25 km MTB - 5 km BĚH

5. 7. 23. NAROZENINY HOUBY
- hraje Experiment - prasátko na grilu ZDARMA

13. 7. ZAHRADNÍ PĚTIBOJ
- nohejbal,pinčes,bowling,střelba,kolo - dvojice

20. 7. ADVENTURE RACE LOM ČÍMICE
- týmový víceboj

22.- 24.7. LETNÍ KINO STODOLA

27. 7. NEJRYCHLEJŠÍ MODRAVA
- Cyklistický orienťák z Modravy do HD

3. 8. BENÁTSKÁ NOC-hraje JAM 4U
- projížďky po „Grande kanále" -ohňostroj

10. 8. ZÁŘEČSKÝ ŽELEZNÝ MUŽ-ŽENA
- kolo, běh, loď, střelba, lano

12.- 15.8. LETNÍ KINO STODOLA

17. 8. POUŤOVÁ
- hraje Harlet...

24. 8. MEMORIÁL MIROSLAVA ŠIMKA
- VIP hosté ve stodole

31. 8. XII. PIVNÍ SLAVNOSTI -pivní speciály
-hraje Trolling Stones - prasátko na grilu

7. 9. The ČERTI
- koncert

14. 9. MEZI JEZY
- vodácké dovednostní klání

27. 9. HRADY A ROZHLEDNY
- pešky nebo na kole

28. 9. ZAVÍRÁME STODOLU
- pečeme krocana

www.HOUBACHALLANGE.cz

2019

Muzeum

1. 6. sobota • 16.00 • velký sál
Slavnostní zahájení sezóny
Vernisáže výstav: „Klášter a Kongregace Školských sester de Notre Dame v Horažďovicích“, „Klub českých turistů Horažďovice a Klub přátel Horažďovické padesátky“

7. 6. pátek • 19.00 • velký sál
Výroční koncert – Original Band
Koncert k 15. výročí vzniku

8. 6. sobota • 20.00 • zámecké nádvoří
Muzejní noc
Prohlídky zámku ve 20.00, 20.30, 21.30, 22.00; ve 21.00 ohňová show v režii Žichovických rytířů. Vstup zdarma. Rezervace vstupenek – IC v zámku.

16. 6. neděle • 18.00 • velký sál
Letní koncert
Volné sdružení horažďovických zpěváků a muzikantů

23. 6. neděle • 14.00 • sraz na zám. nádvoří
Komentovaná prohlídka města
Provází Mgr. Roman Vaněk

Galerie

1. 6. sobota • 17.30 • galerie
Jan Kavale: Inverzáže
a barevné fotografie Šumavy
Vernisáž výstavy. Výstava potrvá do 6. 9. 2019

Probíhající výstavy:
Olga Havlová – Výbor dobré vůle
Putovní fotografická výstava
V divadelním sále od 1. 4. 2019 do 1. 7. 2019

Aleš Červený – Diagnóza krystal
Výstava sbírky alpských minerálů

Vstup na výstavy v galerii a do lapidária v atriu zdarma. Jednotlivé vstupné do expozice alpských minerálů 20 Kč.

Kulturní dům

29. 6. sobota • 21.00
Retro party 80’+ 90’ léta – Dj Tazzy
Benefiční akce s bohatou tombolou

30. 6. neděle • 15.00
Posezení s písničkou – Horalka

Město

29. 6. sobota • 9.00–22.00
Slavnosti Kaše 2019
Tradiční historické slavnosti, bohatý kulturní program, soutěž o nejlepší uvařenou kaši, soutěž o největšího jedlíka kaše, kašohraní, jarmark, střelnice, středověká kuchyně, hlavní host večera Debbi s kapelou.

Městská knihovna

6. 6. čtvrtek • 8.00 • velký sál muzea
Pasování prvňáčků na čtenáře
Slavnostní uvedení prvňáčků mezi čtenáře, doprovodný program Marek Šolmes Srazil, pro 1. třídy ZŠ Blatenská

6. 6. čtvrtek • 10.00 • velký sál muzea
Pasování prvňáčků na čtenáře
Slavnostní uvedení prvňáčků mezi čtenáře, doprovodný program Marek Šolmes Srazil, pro 1. třídy ZŠ Komenského

12. 6. středa • 17.00 • divadelní sál muzea
Jak poznat psí duši
Beseda s kynologem a praktikem v oboru psychologie psů Rudolfem Desenským

17. 6. pondělí • 14.30 • sál knihovny
Hrátky s pamětí
Kvízy, testy a praktické ukázky trénování paměti

19. 6. • středa • 16.00 • oblastní charita
Trefen šumavským genem
Beseda s PhDr. Přemyslem Čechem o Šumavě a šumavských osobnostech

Oblastní charita

4. 6. úterý • 15.00 • jídelna DPS Palackého 1061
Posezení s harmonikou
K tanci a poslechu hrají Úterníci.

10. 6. pondělí • 13.30 • jídelna DPS Palackého
Holky v akci
Pečeme muffiny s ovocem.

12. 6. středa • 8.30 • sraz u DPS Palackého
Návštěva mlýna – EC Proud
Prohlídka enviromentálního centra s dětmi z KMŠ

19. 6. • středa • 16.00 • jídelna DPS Palackého
Trefen šumavským genem
Beseda se spisovatelem PhDr. Přemyslem Čechem. Projekt „Seniorům dokořán“

21. 6. pátek • 8.00 • odjezd od DPS Palackého
Výlet do Plzně – Zoologická a botanická zahrada, meditační zahrada
Bližší údaje a přihlášky na tel. 376 512 596 nebo v kanceláři charity

24. 6. pondělí • 10.00–15.00 • dílna DPS Palackého
Tvůrčí dílna – výroba dárkových tašek

26. 6. středa • 13.30 • parčík mezi DPS v Loretské ul.
Turnaj ve hře pétanque s opékáním vuřtů
Uzeniny, chléb a dobrou náladu s sebou!

MC Houba

1. 6. sobota • 18.00
Otevření stodoly s kapelou Troling Stones

8. 6. sobota
Diskotéka bude z provozních důvodů uzavřena!
Stodola bude otevřena od 15.00

15. 6. sobota • 20.00
Párty s Božkovem
Přijďte vyhrát svůj dárek

29. 6. sobota • 20.00
Konec školního roku a nanuková párty
Pojďte se ochladit do Houby

Kavárna Šibule

9. 6. neděle • 15.00
Dostaveníčko, aneb kavárnička dříve narozených
Lidové písničky hraje a zpívá Miroslav Němec.

14. 6. pátek • 18.00
Řecký večer
O poloostrově Chalkidiki a přilehlých ostrovech vypráví Zdeňka Kučerová.

15. 6. pátek • 13.00–18.00
Včeličky – tvořivá dílna
Dárečky pro učitele a spolužáky.

DDM

16. 6. neděle • 14.00
Venčíme!
Sraz v parku Ostrov - jez Na špičce - vycházka pro rodiče s dětmi, přihlášení na 777 367 688.

Uzávěrka dalšího čísla je 18. června v 10.00 hod., vydání 28. června 2019. Redakce si vyhrazuje právo vybrat k otištění příspěvky pisatelů podle potřeb OBZORU. Příspěvky svým rozsahem delší než jeden list A4 budou redakčně kráceny. Náklad 2700 výtisků. Distribuováno do každé rodiny horažďovického obvodu zdarma. Vydavatel a nakladatel Město Horažďovice, Mírové náměstí 1, IČO 00255513. Tel.: 371 430 557, fax 376 547 529, e-mail: obzor@muhorazdovice.cz. Za věcnou a jazykovou správnost textu odpovídají autoři. Redakční rada: Ing. Hana Kalná, Ing. Ivana Dušková, Jitka Chalupná. Povoleno OkÚ Klatovy pod registrační značkou MK ČR E 11846. ISSN 1802-7741. Tisk: Dragon Press, Klatovy.