OBZOR

OBZOR • Horažďovice
Červenec 2019 • ročník XXII. (XL) • číslo 7
Měsíčník občanů města Horažďovice a přilehlých obcí.

7

Vážení spoluobčané,

nedávno se na konci června konaly Slavnosti Kaše a než jsme se rozkoukali, už je první prázdninový měsíc červenec téměř za námi. Jako již několik roků za sebou i tentokrát jsme se pořádně ohřáli a podle předpovědi počasí ještě ohřejeme. Navzdory počasí, volným dnům a dovoleným se ve městě stále něco děje.

Bylo dokončeno zadláždění nového odpočinkového místa u křižovatky ulic Strakonická a Loretská poblíž prodejny Penny. Začalo se s opravou frekventovaného chodníku u klášterní zdi poblíž křižovatky ulic Strakonická a Tyršova. Upravila se rozježděná parkovací místa na pivovarském dvoře a rozšiřuje se parkovací plocha za bytovými domy v Prácheňské ulici pro potřeby občanů zde bydlících. Rozsáhlou úpravou prošlo i parkoviště za bytovými domy v ulici Pod Vodojemem, které bylo plné děr a výmolů. Všechny tyto lokální opravy veřejných ploch probíhají především tam, kde v budoucích letech není plánovaná komplexní revitalizace.

Právě touto revitalizací již několik měsíců prochází sídliště Šumavská. Jedná se o 2. etapu, která bude končit u veterinární ordinace a přilehlých garáží. V současné době je největším technickým problémem výškové i technické dořešení povrchu chodníku a komunikace mezi bytovými domy. Pod komunikací se nachází bývalá podzemní uhelna, u které se musí zajistit její strop jak s ohledem na nosnost, tak na odizolování, aby nedošlo k degradaci a následnému poškození betonové konstrukce. Samozřejmě jako při každé, zvláště podzemní, rekonstrukci se objevují věci, které jsou nepředvídatelné a musí se operativně řešit v průběhu stavby. Jednou z nich je i dožilá a spádově nevyhovující část kanalizace, nacházející se pod opraveným výjezdem z parkoviště, a rozpadlé přípojky a uliční vpusti v ulici Pod Vodojemem. Děkujeme obyvatelům této lokality za trpělivost a toleranci ztížených životních podmínek, které zde nastaly. Předpokládané ukončení akce je konec října.

Snad největším překvapením měsíce července bylo nainstalování prapodivného objektu na našem náměstí. Jedná se o umělecké dílo sochaře Martina Zeta, které plní v horkých letních dnech funkci mlžiče. Realizace plastiky byla zajímavým dobrodružstvím, které vám přiblížíme v reportáži v příštím čísle Obzoru.

V oblasti kultury nás čeká poměrně pestrý výběr společenských aktivit. Na konci července se pro veřejnost otevře na několik dnů budova kina v souvislosti s aktivitou americké umělkyně Barbary Benish a jejího workshopu „Rande naslepo s Antigonou v Čechách“, který je součástí festivalu Občanství žen (Civic Women).

V rámci hasičské Šumavské ligy v disciplínách TFA uvidíme 10. 8. na náměstí souboj o Pohár města Horažďovice a o titul Železný hasič. Zkratka TFA v překladu znamená „nejtvrdší hasič přežije“. Uvidíme, kdo ve velmi fyzicky náročných disciplínách zvítězí a odnese si pohár.

Poslední červencový víkend nás ještě čeká 40. ročník Rally Pačejov. Díky bohatému doprovodnému programu si nejen sportovní příznivci aut a rychlé jízdy přijdou jistě na své.

Přejeme vám i nadále pohodové prázdniny a dovolené a ve zdraví přežijte horké letní dny i noci.

- **Ing. Michael Forman, starosta**
  Ing. Hana Kalná, místostarostka

Slavnosti Kaše

V sobotu 29. června 2019 proběhly Slavnosti Kaše v Horažďovicích. Slavnost je nejnavštěvovanější městskou celodenní akcí. Kromě bohatého kulturního programu a jarmarku soutěžně vařily kaši 4 družstva. Dále se soutěžilo o největšího jedlíka a lovení „perel“ v nádobách s kaší.

Akce se uskutečnila za finanční podpory Plzeňského kraje. Velmi děkuji Technickým službám Horažďovice a sponzorům: ČEVAK, a. s., LYCKEBY CULINAR, a. s., HASIT Šumavské vápenice a omítkárny, s. r. o., Devětsil JST, s. r. o., Kovaltos, s. r. o., Mišák EU, s. r. o., Elektro Služby V. Burda, ELIKA, s. r. o., Rumpold-P, s. r. o., Dragonpress Klatovy, FORESTINA, s. r. o., BOHEMIA SPORT TRADE, spol. s r. o., EDDY Service, Auto Service Horažďovice, BYTSERVIS Sušice, spol. s r. o., CIAO Strakonice, Pfeifer Holz, s. r. o., SPAK Foods, s. r. o., Plzeňský Prazdroj, a. s., Zdravotní pojišťovna ministerstva vnitra ČR.

- **Jitka Chalupná, odbor památkové péče, školství a kultury**

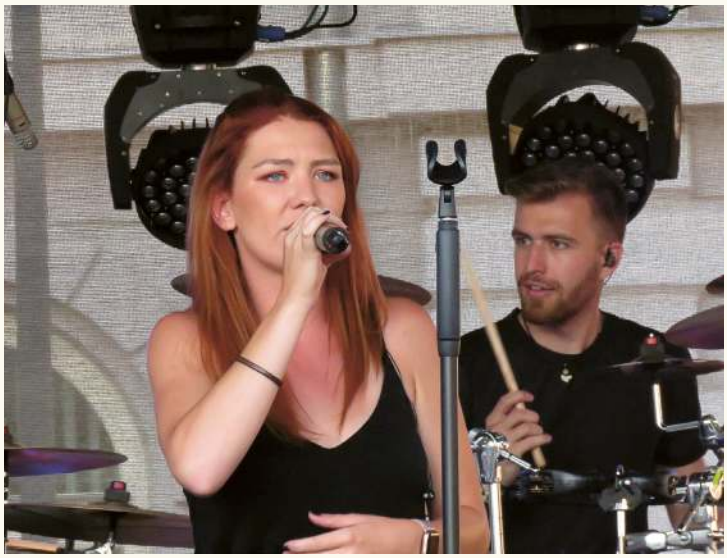

Z radnice

Rada města Horažďovice 17. 6. 2019

- **rozhodla** o přijetí nabídky společnosti Boula IPK, s. r. o., Plzeň na zhotovení projektové dokumentace stavby „I/22 Okružní křižovatka Komenského ulice Horažďovice“ včetně výkonu inženýrské činnosti ve výši 535 980 Kč + DPH
- **schvaluje** pronájem části nebytových prostor o výměře 34,37 m² ve druhém nadzemním podlaží Mírové náměstí 19, Horažďovice Diakonii ČCE – středisko Praha za účelem poskytování regionální sociální služby Rané péče na dobu určitou s platností od 1. 7. 2019 do 31. 12. 2020 s tříměsíční výpovědní lhůtou
- **schvaluje** darovací smlouvu mezi Ing. Michalem Navrátilem, Plaňany a městem Horažďovice, kterou město Horažďovice přijímá dar ve výši 25 000 Kč na podporu a v prospěch pracoviště bezpečnosti a krizového
- **schvaluje** uzavření smlouvy mezi Plzeňským krajem a městem Horažďovice o poskytnutí finanční dotace ve výši 105 000 Kč z dotačního titulu „Plzeňský kraj – Bezpečný kraj a prevence kriminality 2018“ na zlepšení vybavení a tím připravenosti Městské policie Horažďovice k řešení mimořádných událostí
- **schvaluje** pronájem části nebytových prostor v prvním podzemním podlaží zámeckého pivovaru č. p. 1079, Strakonická ulice, Horažďovice o výměře cca 120 m² ve dnech 28. 6. 2019 – 1. 7. 2019 za účelem pořádání kulturní akce zaměřené na elektronickou hudbu za podmínky, že akce bude řádně pořadatelsky zajištěna (úklid a bezpečnost) za nájemné ve výši 2 000 Kč

Rada města Horažďovice 1. 7. 2019

- **v záležitosti** dopravního značení ulic Ševčíkova, Havlíčkova a Prácheňská:
- **a)** schvaluje doplněnou úpravu dopravního značení ulic Ševčíkova, Havlíčkova a Prácheňská
- **b)** schvaluje nákup 3 parkovacích automatů a dopravního značení
- **schvaluje** pronájem pozemku p. č. 1130/11 v k. ú. Zářečí u Horažďovic (skatepark) za účelem pořádání hudební akce dne 27. 7. 2019 za nájemné ve výši 1 000 Kč
- **schvaluje** poskytnutí dotace spolku Svatojánci z. s. ve výši 5 000 Kč na financování materiálu pro činnost spolku – volnočasového klubu a dílen pro rodiče s dětmi
- **schvaluje** Smlouvu o poskytnutí účelové dotace z rozpočtu Plzeňského kraje v rámci programu „Mikrogranty Plzeňského kraje na podporu a oživení kulturních a uměleckých aktivit pro rok 2019“ ve výši 20 000 Kč na projekt „Slavnosti Kaše 2019 a Den seniorů 2019“
- **schvaluje** poskytnutí dotace spolku Ševčíkův institut, z.s., Praha ve výši 50 000 Kč na financování Ševčíkovy akademie a festivalu Otakara Ševčíka
- **schvaluje** pronájem části pozemku p. č. 32/1 ostatní plocha zeleň o výměře 250 m² v k.ú. Horažďovice za cenu 4 Kč/m2/rok od Římskokatolické farnosti Horažďovice s účinností od 1. 7. 2019 na dobu neurčitou

- **Výběr bodů z jednání Rady města. Kompletní usnesení z jednání Rady města je zveřejněno na www.muhorazdovice.cz.**

Pronájem nebytových prostor

Město Horažďovice nabízí k pronájmu:
- nebytové prostory v 1. nadzemním podlaží domu č. p. 40 Havlíčkova ulice, prodejna masa (prodejna, sklad, chladírna, sociál. zařízení) – celková plocha pronájmu 63,9 m2
- nebytové prostory v 1. nadzemním podlaží domu č. p. 11 Mírové náměstí (zámek), prodejna (prodejna, sociál. zařízení) – celková plocha pronájmu 72,95 m2
- nebytové prostory ve 2. nadzemním podlaží domu č. p. 311 Blatenská ulice (Městské zdravotnické zařízení) – prostory pro provozování zdravotnického zařízení (bývalé zubní) – celková plocha pronájmu 35,39 m2
- nebytové prostory v 1. nadzemním podlaží domu č. p. 27 Ševčíkova ulice, sklad – plocha pronájmu 26 m²

Informace: tel. 371 430 572, e-mail: pojerova@muhorazdovice.cz, nebo na webu města v sekci „Prodeje, pronájmy“

- **Zdeňka Pojerová**
  odbor investic, rozvoje a majetku města

Město Horažďovice a Sbor pro občanské záležitosti pořádá Vítání občánků

Vážené maminky a tatínkové,
narodilo se Vám miminko, máte trvalý pobyt v Horažďovicích a chcete se zúčastnit vítání občánků?

Přijďte se s rodným listem dítěte a občanským průkazem přihlásit na matriku Městského úřadu Horažďovice, 1. patro č. dveří 121 nebo 122. Přihlášky – souhlas dle zákona č. 101/200 Sb., o ochraně osobních údajů, ve znění pozdějších předpisů lze najít na www.mesto-horazdovice.cz nebo osobně vyzvednout na matrice.

Úvěry z Fondu rozvoje bydlení

Zastupitelstvo města dne 25. 6. 2018 schválilo nové zásady tvorby a čerpání FRB. Upozorňujeme zájemce o získání zvýhodněných úvěrů z fondu rozvoje bydlení města Horažďovice na zvelebení obytných budov nebo bytů, že město vyhlásilo 14. června 2019 výběrové řízení na jejich poskytování.

Podmínky výběrového řízení jsou zveřejněny na úřední desce a na internetových stránkách města na adrese: http://www.muhorazdovice.cz/muhd/. Žádost o úvěr se podává na závazném formuláři, který je k dispozici na Finančním odboru města Horažďovice (číslo tel. 371 430 550) nebo na internetových stránkách města ve složce formuláře pro podání – odbor finanční.

Z fondu se poskytují úvěry na tyto tituly:

Titul	Název/účel	Splatnost (roky)	Úrok p. a.	Max. výše úvěru (Kč)
01	Obnova střechy (krytina + konstrukce)	5	1 %	120 tis.
02	Zřízení ekologického topení	4	1 %	100 tis.
03	Pořízení tepelného čerpadla	5	1 %	100 tis.
04	Napojení na veřejnou kanalizaci nebo jiný způsob likvidace odpad. vod pouze v případě, že napojení na veřejnou kanalizaci není možné	4	1 %	60 tis.
05	Bezbariérové vstupy a úprava bytu pro osoby s omezenou pohybovou schopností a orientací pohybu	5	1 %	80 tis.
06	Obnova fasády a obnova klempířských prvků domů starších 10 let	5	1 %	120 tis.
07	Zateplení domu staršího 10 let	4	1 %	80 tis. / 1 byt
08	Výměna vnějších dveří u domů a výměna oken	4	1,5 %	80 tis.
09	Rekonstrukce rozvodů elektřiny, plynu, vody, kanalizace a ústředního topení, včetně zřízení přípojek	4	1,5 %	80 tis.
10	Stavební úpravy bytu, zřízení nebo obnova sociálního zařízení, dodatečná izolace domu staršího 10 let proti zemní vlhkosti	4	1,5 %	80 tis.
11	Výstavba či oprava oplocení a zpevněných ploch	4	1,5 %	50 tis.
12	Půdní vestavba bytu nebo zřízení bytové jednotky z nebyt. prostor, vestavba bytu ve stávajícím domě	8	2%	150 tis.
13	Nástavba bytu na stávající dům	8	2 %	200 tis.
14	Rekonstrukce nebo zřízení výtahu	8	2 %	200 tis.

Jednotlivé tituly úvěrů lze kumulovat. Nelze poskytnout úvěr v kombinaci titulů 02+03 a 06+07 na jeden objekt. U titulů 01 a 06 v případě obnovy bytového domu – nemovité kulturní památky – může být maximální výše úvěru a doba splatnosti až dvojnásobná. Úvěr nelze získat opakovaně na jeden titul u jednoho domu či bytu. Úvěr lze též čerpat na spolufinancování výměny kotlů v rámci tzv. „kotlíkových dotací“ z titulu 02. Dále lze úvěr čerpat na vybudování nových kanalizačních přípojek z titulu 04. Bližší informace poskytne Ing. Marie Velková, tel. 371 430 550, velkova@muhorazdovice.cz.

Lhůta na podání žádosti končí dne 5. 8. 2019 v 9 hod.

Trefen šumavským genem

Seniory v oblastní charitě navštívil moderátor České televize, novinář a spisovatel PhDr. Přemysl Čech. Povídali jsme si o natáčení reportáží pro pořad Toulavá kamera, ale také o knihách Trefen šumavským genem a Šumaváci, ve kterých najdeme mnoho krásných příběhů a vyprávění o setkání s výjimečnými lidmi, kteří nosí Šumavu ve svém srdíčku.

Beseda proběhla v rámci projektu Seniorům Dokořán.

- **Za MěK Horažďovice Petra Tomešová**

Psychologie pro každý den

Univerzita třetího věku (U3V) Západočeské univerzity v Plzni nabídne v Horažďovicích ve spolupráci s městem Horažďovice v akademickém roce 2019/2020 nový studijní program – Psychologie pro každý den. Výuka bude probíhat v liché týdny vždy v pondělí, od 13.30 do 15.00 v sále Městské knihovny Horažďovice, Mírové náměstí 11., program organizačně zajišťují pracovnice Městské knihovny Horažďovice.

V prvních dvou semestrech budou posluchači seznámeni se základy obecné psychologie, poznají specifika jednotlivých složek osobnosti a za pomoci psychodiagnostiky budou mít možnost sebepoznání jako prvního kroku k poznávání druhých. V souvislosti s tématem motivace budou upozorněni na některé nekalé praktiky podvodných prodejců a možnosti, jak se jim bránit. Dále posluchači proniknou do problematiky vývojové psychologie s akcentem na období, která jsou pro seniory zvláště citlivá, jako je stáří. Poznají specifika vývojových období příslušníků vlastní rodiny. V souvislosti s tím je zařazena také kapitola týkající

se komunikace, zejména komunikace mezigenerační. Budou zmíněny též některé náročné životní situace a způsoby vyrovnání se s nimi. Studijní obor pokračuje v akademickém roce 2020/2021.

Zápis proběhne v sále Městské knihovny v Horažďovicích dne 6. 9. 2019, od 10.00 do 12.00 hodin. Zápisné je 700,- na celý akademický rok, noví posluchači si přinesou průkazové foto.

- **Zdeňka Plundrichová**

Jak poznat psí duši

Pejskařům v Horažďovicích není lhostejné, jestli se domluví se svými miláčky. Svědčí o tom velký zájem o besedu s nejznámějším českým kynologem, etologem a praktikem v oboru psychologie psů Rudolfem Desenským. Samozřejmě nemohly chybět ani chůvičky, které pana Desenského všude doprovázejí. Sefi, Abi, Sisi a Sára si hned všechny získaly svou přítulností, přátelským chováním a naprostou poslušností svému páníčkovi.

Pan Desenský za námi přijel ze své farmy Vlčáry u Písku, kde provozuje mikroazyl pro velká a obří plemena s problémovým chováním. Poradit ale dokáže každému majiteli pejska, jak všichni dobře víme nejen z pořadu České televize Kočka není pes.

Besedu pořádala Městská knihovna Horažďovice v rámci projektu Seniorům Dokořán.

- **Za MěK Horažďovice Petra Tomešová**

01 Trefen šumavským genem

02 Jak poznat psí duši

Jak se zachovat při dopravní nehodě? Dobře vyhodnoťte situaci a snažte se při rozhodování zachovat chladnou hlavu

Účastníkem dopravní nehody se nechce stát nikdo z nás. O to důležitější je vědět, jak se v této situaci zachovat. Pokud účastník není zraněný, případně není v šoku, měl by dodržovat postupy, které mohou ostatním zachránit život. Při dopravní nehodě jde často o každou vteřinu, přesto by měl každý myslet na to, že ukvapená rozhodnutí mohou mít opačný efekt. S radami, jak se při dopravní nehodě chovat, přichází projekt Ty to zvládneš pod záštitou Asociace Záchranný kruh.

Každý účastník nebo svědek dopravní nehody by si měl uvědomit, že místo nehody je nebezpečné nejen pro zraněné. „Jedete-li okolo dopravní nehody, zastavte na bezpečném místě – ideálně až za nehodou, zapněte výstražná světla, zatáhněte ruční brzdu, oblečte si reflexní vestu a označte místo výstražným trojúhelníkem. Zajistíte tak bezpečnost nejen účastníkům nehody, ale i sami sobě," radí Veronika Krajsová, prezidentka Asociace Záchranný kruh.

Telefonní hovor vždy ukončuje záchranář

Reflexní prvky jsou velmi důležité především v situacích, kdy je na vozovce snížená viditelnost. V noci, v mlze nebo při sněhové vánici doslova zachraňují životy. Dalším pomocníkem je mobilní telefon. Účastník či svědek nehody by měl okamžitě volat na tísňovou linku 155 nebo 112.

„Mezi první informace, které potřebujeme od volajícího znát, patří místo nehody, stav a počet zraněných," přibližuje Jiří Smetana, ředitel Zdravotnické záchranné služby Karlovarského kraje a doplňuje: „Rádi bychom na účastníky nehod apelovali, aby nikdy telefonní hovor nepokládali. Telefon musí být přepojen na hlasitý odposlech. Záchranáři vždy radí, jak při pomoci raněným postupovat."

Při krvácení jde o vteřiny

Jestliže u nehody vidíte někoho silně krvácet, rozhodně na nic nečekejte. „Využijte rukavice z lékárničky a krvácení zastavte přímým stlačením prsty v ráně," přidává radu Smetana. Další situací, při které si mnoho lidí neví rady, je nehybný účastník nehody. „U nehod je vždy velké riziko poranění páteře, ale strach zachránce z případného dalšího poškození nesmí ohrozit život zraněného," dodává.

Je-li zraněný v bezvědomí, musí být zajištěno, aby dostatečně dýchal. Pokud dýchá, není zapotřebí s ním hýbat. Pokud tomu tak není, zachránce mu musí zaklonit hlavu a zvednout bradu, čímž uvolní dýchací cesty. Pokud se zraněný během deseti sekund alespoň dvakrát nadechne, je zapotřebí udržovat volné dýchací cesty až do příjezdu profesionálů.

Pokud i přes veškerou snahu zraněný nedýchá, je nutné zahájit masáž srdce. Tu ale nelze provést ve vozidle, proto musí být vyproštěn a položen na rovnou zem. „Poté by měl zachránce stlačovat hrudník do hloubky pět až šest centimetrů s frekvencí sto až sto dvacet stlačení za minutu. Proškolený zachránce může po každých třiceti stlačeních provést dva umělé vdechy," uzavírá Smetana.

Bližší informace o projektu naleznete na realita.tytozvladnes.cz.

- **Kontakt**
  Daniel Dvořák, PR & Media Manager
  LESENSKY.CZ, s. r. o.

Desatero zásad u dopravní nehody

1. Mysli na svoje bezpečí, přemýšlej, než něco uděláš.
2. Vždy musíš být viděn, označ místo nehody.
3. Mysli na bezpečí svých blízkých, odveď je mimo silnici.
4. Světlý kouř neznamená požár, může to být pára z chladiče.
5. Volej záchranáře. Nikdy nepokládej telefon jako první.
6. Největší pomoc většinou potřebují ti, kteří nekřičí.
7. Zastav krvácení. Tlač prsty v ráně.
8. Neboj se se zraněným pohnout. Zakloň hlavu a kontroluj dýchání.
9. Pokud zraněný nedýchá, přejdi k masáži srdce.
10. Neztrácej hlavu. Vždy jednej s rozvahou.

Festival Otakara Ševčíka 5.–13. srpna 2019

Úvodní koncert

pondělí 5. 8. 20.00 secesní sál Hotelu Prácheň
Josef Špaček – housle, Miroslav Sekera – klavír
Vstupenky dospělý 250 / důchodci 150 / děti 80 Kč.

Akademické koncerty

středa 7. 8. 20.00 secesní sál Hotelu Prácheň
pátek 9. 8. 20.00 velký sál Zámku Horažďovice
pondělí 12. 8. 20.00 secesní sál Hotelu Prácheň
Vstupenky 100 / 50 Kč / zdarma.

Koncertní víkend

sobota 10. 8. 10.30 Piknikový koncert v zámecké zahradě (Parkán)
Vstupenky rodina 250 / 200 / 120 / 50 Kč.

16.00 Espresso koncert v kavárně Černý kafe
Vstupenky 200 / 120 / 50 Kč.

20.00 Komorní koncert v atriu městské galerie
Vstupenky 250 / 150 / 80 Kč.

22.30 Nokturno ve hřbitovním kostele sv. Jana Křtitele
Vstupenky 200 / 120 / 50 Kč.

Gala Open-Air koncert

neděle 11. 8. 20.00 Mírové náměstí
Účinkuje Orchestr Š, lektoři a studenti Ševčíkovy akademie, ZUŠ Horažďovice a pozvaní hosté. Vstupenky sezení VIP 350 / 180 / 100 Kč. Vstupenky stání zdarma.

Závěrečný koncert

úterý 13. 8. 20.00 secesní sál Hotelu Prácheň
Účinkují lektoři a studenti Ševčíkovy akademie. Vstupenky 250 / 150 / 80 Kč.

Doprovodný program:

Veřejné masterclassy
každý den (kromě víkendu) 9.00–12.00 a 14.30–17.30
v secesním sále Hotelu Prácheň a v zámeckém sále
Jednotné vstupné 50 Kč.

Vernisáž výstavy Otakar Ševčík
úterý 6. 8. 17.30 divadelní sál městského muzea
Vstup zdarma.

Ševčíkova procházka
čtvrtek 8. 8. 16.30 začátek na Mírovém náměstí
Jednotné vstupné 100 Kč.

Seminář o Ševčíkově díle
pátek 9. 8. 17.30 divadelní sál městského muzea
Jednotné vstupné 100 Kč.

Vstupenky lze zakoupit vždy na místě, podpořit náš festival můžete zakoupením permanentky, se kterou získáte spoustu dalších výhod a jako poděkování také malou pozornost. Objednávejte na 721 092 385 nebo na rezervace@sevcikacademy.cz. Více informací naleznete na www.sevcikacademy.cz.

Prázdninová fotografická soutěž „Všude žijí čtenáři“

Chystáte se na prázdninové cestování?

Najděte knihovnu v cíli svého výletu nebo pobytu a vyfoťte se u tabule označující knihovnu, ze které bude zřejmé, kde se knihovna nachází (např. Městská knihovna Horažďovice). Můžete se vyfotit u vstupu do knihovny nebo uvnitř, k informaci o fotografii můžete připojit postřeh nebo zajímavost, která vás překvapila nebo zaujala.

Přihlášky a podrobné podmínky soutěže najdete na: www.knihovna.horazdovice.cz.

Soutěžní fotky zasílejte na email: detske@knihovna.horazdovice.cz.

Vyhlášení soutěže: 1. 7. 2019
Uzávěrka soutěže: 15. 9. 2019
Vyhodnocení: 1. 10. 2019 ve 14.30 hod. na dětském oddělení knihovny.

Sokol Veřechov – Dokopná 2019

29. června se uskutečnila oslava „Dokopná 2019“ pro veřejnost a členy Sokola Veřechov za ukončenou fotbalovou sezónu 2018-2019. Byla zahájena v 15 hodin odhalením nového symbolu fotbalového oddílu Sokol Veřechov - sokola s fotbalovým míčem a vyfotografováním obou fotbalových týmů s novým symbolem. Následovalo utkání současných hráčů Sokola a bývalých hráčů (staré gardy), které skončilo remízou 3:3. Penaltové rozstřely skončily také nerozhodně. Po utkání se rozproudila volná zábava spojená s opékáním selete a večerním hudebním koncertem. Průběh oslavy narušil večerní prudký déšť, který donutil část hostů z oslavy odejít.

Nový symbol veřechovských fotbalistů, sokol s fotbalovým míčem, je umístěn na podstavci ze smrkového kmene o průměru asi 70 cm a výšce 200 cm. Vlastní sokol s fotbalovým míčem je vyřezán z kmenu jasanu a je vysoký 140 cm. Průměr míče je 50 cm. Autorem je veřechovský amatérský umělec pan Miloslav Holešovský.

Na přípravě a průběhu oslavy, zpracování kmenu smrku, stavění podstavce a umístění sokola na něj se podílela řada členů Sokola Veřechov a příznivců veřechovského fotbalu. Oslava proběhla úspěšně i přes částečnou nepřízeň počasí.

Na závěr našeho příspěvku přejeme fotbalistům i příznivcům Sokola Veřechov krásné léto, příjemnou dovolenou a hráčům úspěšnou regeneraci sil do zahájení nové fotbalové sezóny 2019-2020.

- **Josef Šobra**

ATRIUM CUP 2019 – turnaj opanovala Krvavá tlačenka a VS Plzeň

22. ročník turnaje v malé kopané Atrium cup byl odehrán v Třebomyslicích 5. 7. Jako každý rok nabídl kvalitní jihozápadní fotbal. Turnaje se zúčastnilo 18 týmů mužů a nově 3 týmy žen. Přihlášené týmy byly rozlosovány do 3 skupin, ze kterých se poté postupovalo do vyřazovacích bojů. Ženy odehrály mezi sebou dvoukolový miniturnaj.

Již od čtvrtfinálových bojů se hrál velmi kvalitní fotbal, kdy po boji nestačili na penalty hráči *Háječku* na *Golden Boys* a rovněž na penalty vypadla *Spálený záda* s jedním s favoritů, a to *Villarealem*. Naopak uspěli další favorité, a to *Krvavá tlačenka* proti *FC DAB* a *Katovice* proti domácímu týmu *6 prasat*. Semifinále si nakonec zahrály proti sobě týmy *Golden Boys* vs. *Krvavá tlačenka* s výsledkem 0:2 a katovické derby ovládli hráči *Villarealu* poměrem 3:2. Souboj o 3. místo nabídl bojovný výkon obou družstev a šťastnější nakonec byli hráči (a hráčka) týmu *Katovic*, kteří zvítězili nad *Golden Boys* 2:1. Finálový souboj byl po zásluze vyvrcholením celého turnaje. Nejprve se ujali vedení hráči *Villarealu*, ale zkušený tým *Krvavé tlačenky* skóre otočil na konečných 1:3 a po zásluze celý turnaj vyhrál. Nejlepším brankářem turnaje byl vyhlášen gólman *Villarealu* Martin Dvořák a nejlepším hráčem 22. ročníku Atrium Cupu Antonín Presl z *Krvavé tlačenky*.

Konečné výsledky mužského turnaje ATRIUM CUP 2019:

Osmifinále: *Žaludi* vs. *FC DAB* 0:0 (1:3p); *Vypitci* vs. *Katovice* 0:3. Čtvrtfinále: *Krvavá tlačenka* vs. *FC DA*B 2:0; *Golden Boys* vs. *Háječek* 0:0 (2:1p); *6 prasat* vs. *Katovice* 1:2; *Villareal* vs. *Spálený záda* 1:1 (3:2p). Semifinále: *Golden Boys* vs. *Krvavá tlačenka* 0:2; *Villareal* vs. *Katovice* 3:2. O 3. místo: *Golden Boys* vs. *Katovice* 1:2. Finále: *Krvavá tlačenka* vs. *Villareal* 3:1. Celkové pořadí mužského turnaje (1.–5. místo):

1. *Krvavá tlačenk*a (Klatovy)
2. *Villareal* (Katovice)
3. *Katovice*
4. *Golden Boys* (Strakonice)
5. *6 prasat* (Třebomyslice)

Dívčí (ženský) turnaj ATRIUM CUP 2019 – 1. ročník

Organizátoři turnaje poprvé pozvali na turnaj rovněž dívčí týmy, a to konkrétně *FC Blatná*, *Andělky Chanovice* a *VS Plzeň*. Děvčata mezi sebou odehrála dvoukolový miniturnaj, a i když mnoho gólů nepadalo, přesto se bylo na co dívat. V základní skupině měly všechny týmy stejně bodů. O skóre si finále nakonec zahrály týmy *Andělek* a *VS Plzeň*, se šťastnějším koncem pro Plzeňačky v poměru 1:0.

Konečné pořadí dívčího turnaje: 1. *VS Plzeň*, 2. *Andělky Chanovice*, 3. *FC Blatná*. Děvčatům moc děkujeme za jejich účast na turnaji.

Děkujeme těmto sponzorům a partnerům turnaje: ATRIUM Horažďovice, V-Farma Netolice, Polena Václav Třebomyslice, Ristorante Pizzeria V Zámku Horažďovice, Měšťanský pivovar Dudák Strakonice, Bohemia Sport Horažďovice, město Horažďovice, Pro-Doma Horažďovice, Spak Sušice, Pfeifer Chanovice, Haas Chanovice, Lyckeby Amylex Horažďovice, Mlýn Brabec Horažďovice, Music Club Houba Horažďovice, firma Kotiš Třebomyslice. Mediální partneři: Horažďovický obzor, Klatovský deník, Týdeník Strakonicka, Strakonické listy a Rock rádio. Třebomysličtí organizátoři děkují také všem dobrovolníkům, kteří se podíleli na přípravě a organizaci turnaje.

- **Za všechny třebomyslické organizátory Vlastimil Makovec**

Báječný den s chemií

Na jednu z posledních odměn k titulu Zlatý Ámos chemikář si ZŠ Blatenská počkala téměř až do konce aktuálního školního roku, ale jak se říká: „To nejlepší přichází obvykle na závěr.“ Ve čtvrtek 20. června se tak zapálení chemikové Mgr. Petr Curko, Mgr. Šárka Zeithamlová a 29 šikovných žáků od sedmého až po devátý ročník vypravili do Techmania Science Center v Plzni, kde se uskutečnil popularizačně-naučný program s názvem Báječný den s chemií. Veškeré výdaje za cestovné a vstupné měli žáci naší školy hrazené z finančních prostředků Nadace Unipetrol, jež byla založena v roce 2016 a jejímž hlavním cílem je podpořit mladé a nadané chemiky. Během výborně stráveného dopoledne vystoupilo několik významných popularizátorů vědy, kteří dostali náročný úkol – strhnout mladé publikum čítající přibližně 700 hlav. A nutno podotknout, že tento cíl byl splněn na výbornou. Tou nejzářivější hvězdou programu byl bezesporu Dr. Michael G. S. Londesborough, Ph.D., vědec britského původu, který se do České republiky přistěhoval v roce 2002. Michael spolupracuje na projektech s British Council v Praze a na popularizačních projektech Akademie věd České republiky, České televize a Národního technického muzea. Během svého bloku nám Michael představil energetický potenciál vodíku, působení různých plynů na lidské hlasivky a demonstroval podobu zvukových vln. Zkušený zaměstnanec Ústavu učitelství a humanitních věd na Vysoké škole chemicko-technologické a hlavní vedoucí letních odborných soustředění nejmladších biologů a chemiků RNDr. Jan Havlík, Ph.D. si připravil experimenty zaměřené především na chemii barev. Mladý a začínající popularizátor chemie Jakub Štěpánek nám několika malými explozemi předvedl, jak dokážou být chemikálie na jedné straně zábavné, ale na straně druhé i nebezpečné. A na samotný závěr vystoupila RNDr. Mgr. Adéla Marschallová Rumlerová, která nám předvedla zajímavé pokusy s běžně dostupnými látkami. Díky ní už žáci vědí, že pomerančová kůra a latexový materiál nejsou zrovna materiály, které by se měly kombinovat. Jednalo se o skvělou akci, která nám opět dokázala, že chemie je věda plná čar a kouzel.

- **Mgr. Petr Curko**

Hrdinové

A je to tady, stojím před dveřmi nemocnice, tam někde v jednom pokoji leží má matka po složitém zákroku. Podstoupila operaci páteře, celá naše rodina se o ni strachovala, avšak navštívit ji 3 dny po operaci, na to jsem našla odvahu jen já. A tak vstoupím s nadějí, že má matka bude svěží jako dřív. Hned v chodbě na mě zaútočí zápach dezinfekcí a čisticích prostředků. Po chvíli už vcházím do patra a kráčím k matčinu pokoji. Když tu uvidím zhruba 2 pokoje před matčiným otevřené dveře. Ani nevím proč, ale má zvědavost mě dožene až ke dveřím. Letmo strčím hlavu do dveří a uvidím muže. Sedí, kouká na mě a já ihned zčervenám. Co mě to jen napadlo? Koukat do cizího pokoje? Ale muž se usměje a pozve mě dál. Ze začátku váhám, přeci jen je to cizí člověk, ale když pak zahlédnu, jak zpod peřiny vykukuje jen půlka nohy, zvědavost mě ovládne. Namáhavě ukáže rukou na prázdnou židli u postele a já se posadím. Chvíli mlčím, ale pak už to nevydržím a zeptám se, co se mu stalo. Nedokážu si představit, jak může člověk přijít nohu. Muž se zahledí a začne vyprávět…

Byl to zcela normální den. Jsem hasič a dnes jsem tušil, že bude dobrý den. Na nebi nebyl jediný mráček a slunce hřálo tak akorát. V hasičárně byl klid, žádné telefonáty, žádný výjezd. Takových dnů jako byl tento, je v našem povolání jen málo. Až pak ke konci směny zazvonil na ústředně telefon a my všichni, jako dobře promazaný stroj, jsme se začali převlékat a připravovat k zásahu. Zase jednou jsme vyráželi k hořícímu domu. Když jsem zahlédl dům, byl už celý v plamenech. Střecha žhnula a načervenalé plameny hlásaly, že tento dům dobyly. Vyskákali jsme z auta a začali hasit. Nahoře byli ještě lidé, jejich křik byl jen těžko slyšitelný přes praskot plamenů. Udělali jsme cestičku ke schodům a někteří z nás běželi zachránit lidi. Snesli je dolů, jeden muž byl středně popálený, žena měla jen nějaké usazeniny v plicích. Oba to přežili. Začali jsme se opět soustřeďovat na dům a já patřil ke skupince, která šla zpět do domu. Ani nevím jak, ale najednou jsem stál v kuchyni a dohašoval zbytky ohně. A pak z čista jasna nade mnou zapraskal trám a zřítil se. V ohlušujícím praskání jsem na poslední chvíli uskočil a spadl na zem. Trám dopadl a já s nelidským řevem naprosto bez hranic křičel. Mou nohu drtil vařící, těžký trám a já z bolesti omdlel. Poté si pamatuji jen to, jak v nemocnici na lehátku vezou mě na sál. Nohu mám v jednom ohni, ale už nemám sílu ani chuť s tím bojovat. Byl jsem si skoro jistý, že zemřu a nebránil jsem se tomu. Pak se vzbudím tady, živý a na pokoji, ovšem jen s jednou nohou. Vím, že tím má práce hasiče skončila, ale stejně jsem vděčný, že jsem část svého života mohl pomáhat lidem…

Dokončil své vyprávění. Celou dobu, co ten muž mluvil, jsem snad ani nedýchala. Nemohla jsem tomu uvěřit. Pak mi v kapse zavibroval mobil a já leknutím nadskočila, volala mi mamka. Rychle jsem vyskočila ze židle, řekla, že už musím jít a zamířila ke dveřím. V poslední chvíli jsme se otočila a pravila: „Vy jste pravý hrdina.“ Pak jsem běžela do pokoje své mamky. Začala jsem jí vyprávět příběh, který mi ten muž řekl, avšak někdy v půlce jsem viděla, jak je mamka unavená a řekla jsem, ať si odpočine, že jí to dopovím zítra. A tak odcházím z nemocnice, myšlenkami stále u zmrzačeného hasiče. Když tu si uvědomím jednu věc. On je opravdový hrdina, všichni hasiči jsou hrdinové. Denně riskují své životy pro nás, pro lidstvo. Dobrovolně se vrhají do hořících domů, jezdí k autonehodám, zachraňují lidi před povodněmi a spoustu dalších věcí. Jestli se z lidstva dá někdo považovat za hrdiny, jsou to právě hasiči. To je můj názor a nic na světě ho nezmění.

- **Eliška Nádeníková, 14 let**

Svatojánci

Od příštího týdne začínají již tradiční příměstské tábory u Svatojánků v Hrádku, v Sušici, v Horažďovicích nebo v Klatovech. Pro děti je připravený bohatý program v přírodě, vždy jinak tematicky zaměřený.

V případě zájmu kontaktujte Stanislava Jílka e-mailem – svatojanci@email.cz nebo Petru Jílkovou telefonicky – 792 229 210.

- **Stanislav Jílek**

KMH Horažďovice

V polovině června jsme měli poslední kroužek a rozešli jsme se na prázdniny, ale ještě nás čekaly dvě soutěže. Jednu absolvovala Eliška Nádeníková, která obsadila v krajském kole PO očima dětí v literární části krásné druhé místo a přebrala ocenění na Krajském úřadě v Plzni.

Předposlední neděli v červnu nás reprezentoval Honza Sluka na krajském kole ve dvojboji, kde o umístění rozhodovaly setiny vteřiny, tam se umístil na krásném 5. místě. Byla to poslední Honzova soutěž za mládež a chtěl bych mu ještě jednou poděkovat za reprezentaci sboru.

- **Jiří Chaluš**

Dětský den v Třebomyslicích

Poslední den školního roku se konal na Panské zahradě dětský den. Bylo to krásné odpoledne plné her a sladkostí. Střílelo se ze vzduchovky, skákalo v pytlích, chodilo na chůdách atd. Děti si nejvíce užily skákací hrad „Titanic“. Hasiči pro ně připravili občerstvení s opékáním buřtů. Všichni odcházeli velmi spokojení. Poděkování patří místním hasičům za organizaci tohoto povedeného dne. Dětem přejeme hezké prázdniny a dospělým klidnou dovolenou.

- **Božena Hošková**

01 Dětský den v Třebomyslicích
02 Dětský den v Třebomyslicích
03 Dětský den v Třebomyslicích
04 Pěvecký spolek Prácheň ve Vřeskovicích

Konec jedné sezony je vlastně začátkem té další

První polovinu letošního roku jsme zakončili výjimečně až v polovině července, a to koncertem v kostele sv. Jana Křtitele ve Vřeskovicích. Tento koncert jsme pořádali v rámci programu spolku Omnium z. s., který se věnuje záchraně a obnově zničených nebo nevyužívaných památek. Jedná se většinou o ty, které dnes z různých důvodů stojí na okraji zájmu společnosti. Jde o sakrální stavby na Bílinsku, Lounsku, Tachovsku, Podbořansku, Domažlicku, Broumovsku, Klatovsku, v Krkonoších či na Krnovsku. Myslíme si, že je dobré takovéto aktivity podporovat. Zajímavý – i když uvnitř hodně poničený – vřeskovický kostel si určitě obnovu zaslouží.

O co později jsme jeden koncertní rok ukončili, o to dříve začínáme. První zkouška bude už 25. srpna, a to proto, že již 11. října se ve Vlachově Březí chceme poprvé zúčastnit Mezinárodního sborového festivalu hudebního romantismu. A hned poté začne nácvik na celou řadu adventních a vánočních koncertů.

Všem přejeme krásné užití si léta, které letos bude v Horažďovicích hodně věnované hudbě, a na našich dalších akcích se na vás budeme těšit.

- **Simča Sládková, za pěvecký spolek Prácheň**

Kongregace Školských sester de Notre Dam

Když jsem v roce 1988 vstupovala do kongregace, slyšela jsem vyslovovat sestry jméno města Horažďovice s velikou úctou. Zpravidla všechny totiž ve zdejším klášteře prožily dvouletý noviciát, a i později byl pro ně domovem. Do roku 1930, než vznikly provincie, všechny domy kongregace spadaly pod vedení Mateřince v Horažďovicích.

Když se kongregace zrodila v roce 1853, po roce zakladatel P. Gabriel Schneider musel hledat větší vhodný objekt pro rozrůstající se společenství sester a chovanek v Hyršově. Proto koupil tehdejší budovu zchátralého horažďovického kláštera a mohlo se budovat. Začátky nebyly jednoduché. Sester přibývalo, a zároveň i nových působišť. Dobré jméno horažďovických sester, jak je mnozí nazývali, se rozneslo i do vzdálených koutů země. P. Gabriel založil pro vzdělávání sester v Praze první český učitelský ústav, chtěl tam přesunout i vedení kongregace. Jeho úmysl se však neuskutečnil, Horažďovice byly generalátem 94 let.

Jak klášter fungoval? Sídlila zde generální představená s rádkyněmi, kněz – spirituál, který se staral kromě duchovní služby i o některé úřední záležitosti. Do určité doby se dělily sestry na domácí a sestry učitelky. Klášter potřeboval pro své fungování hospodářské zázemí, proto se chovala vždy domácí zvířata a k tomu byly nutné i polnosti. Zahrada se dělila na okrasnou a užitkovou. I zemědělské práce zajišťovaly sestry, jen několik nezbytných civilních osob bylo zaměstnáno. V klášteře kromě sester bydlely chovanky, které se vzdělávaly, a aspirantky, děvčata, která se hlásila do kongregace. Dívky z blízkého okolí do klášterní měšťanské školy denně docházely a ty zdaleka patřily právě k ubytovaným chovankám. Součástí výchovy a vzdělávání v klášteře byla i mateřská škola, dále sestry dávaly hodiny hudby a jazyků, věnovaly se skupině ministrantů při klášterním kostele, pořádaly s dětmi různé akademie, zajišťovaly duchovní obnovy pro různé věkové skupiny a v květnu probíhaly vyhlášené večerní májové pobožnosti. Kongregace v dobrém slova smyslu zavinila, že horažďovická pouť se neslaví na svátek Petra a Pavla podle patrocinia děkanského kostela, ale na slavnost Nanebevzetí Panny Marie 15. srpna, jež se slaví v klášterním kostele.

Statistika uvádí, že v roce 1939 bylo v klášteře a v útulku (dnešní nemocnice), dohromady 150 sester a 80 novicek. V době největšího rozkvětu bylo celkově v kongregaci okolo 1200 sester.

01

02

Rozvoj byl však násilně přerušen v roce 1950. Sestry v duchu oběti odjížděly autobusy a sanitkami z Horažďovic do pohraničí, na určená místa, kde téměř nic nebylo připraveno. Neplakaly, ale byly si vědomy působení zlovůle, která nastupovala k moci. Ptaly se Hospodina proč. Jedna věc je hmotný majetek, ten nebyl tak důležitý, i když byl budován z věna sester a darů dobrodinců. Ale rozbita byla důstojnost poslání a nadšení pro rozvoj dětí a mladé generace. Již nesmí učit a setkávat se s dětmi. Když toto řeknete mladé nebo zkušené učitelce, obíráte ji o smysl, kterému darovala svá léta. Ano, podílet se na výchově mladé generace bylo pro sestry základní potřebou. Proto zasvětily svůj život Bohu, cítily se být k tomuto úkolu povolány. Kdyby tehdy věděly, že celých čtyřicet let to bude trvat, zlomilo by jim to srdce. Myslely si, že tak za tři roky se vrátí. Nestalo se.

Závěrem bych chtěla vyzdvihnout tuto skutečnost. Klášter byl pro město i široké okolí požehnáním a duchovním pramenem. Výchova a vzdělávání děvčat měly dosah do rodin, ovlivnily žebříček hodnot ve vztazích, vnesly mnoha ženám světlo do života, protože právě ony pečují o rozkvět dobrého rodinného života, kde nové generace mohou zakusit lásku a bezpečí, poznání pravých hodnot, a rozpoznání klamu a nebezpečí pýchy a sobectví.

Chci tímto poděkovat městskému muzeu za uskutečnění výstavy, která může nechat nahlédnout alespoň maličko, zvláště mladším generacím, do historie působení Školských sester de Notre Dame v Horažďovicích.

- **Sestra Anežka Bednářová, generální představená**

01 Boží tělo

02 Žákyně a chovanky před rokem 1949 se sestrou vychovatelkou a spirituálem P. Janem Paclíkem

Zvláštní požár Horažďovic v r. 1689

Požáry město Horažďovice zažilo nejednou. Někdy v důsledku vojenského obléhání, jindy z nedbalosti – a někdy byly založeny úmyslně. Z požárů býval strach převeliký, a tak byl-li viník dopaden, nemohl čekat nic jiného než smrt upálením.

V horažďovických letopisech je zaznamenán veliký požár města v roce 1689. Tehdy shořelo přes 40 domů! Byly dřevěné, střechy šindelové, stačil pak vítr a požár se šířil velmi rychle. Jak si zapsal očitý svědek konšel Malkovský: „I rathaus, špitál, a z velkýho kostela fortna i masný krámy na prach shořely. Oheň je přičten francouzským paličům, že oni zapálili."

Tragédie pro město nezměrná. Ale co ti francouzští paliči? Kde se ve městě vzali? A proč naše město zákeřně zapálili?

Koncem 17. století vedl francouzský král Ludvík XIV. válku s rakouským císařem Leopoldem I. A Francouze napadlo, že by své válečné snahy podpořili záškodnickou „partyzánskou" válkou v samotné habsburské monarchii. Protože francouzský zájem se soustřeďoval na Čechy, naverbovali mezi zajatci skupinu asi 30 Čechů, velení se ujal setník Sedmihradský. Dostali paličské vybavení, každý dvacet rýnských zlatých na ruku a příslib stejné odměny, až se vrátí. A na jaře 1689 vyrazili všelijak přestrojeni do Čech. Někteří jako mniši, jiní jako žebráci, někteří se vydávali za vojenské verbíře, vysloužilce i kněze. V dubnu a květnu už hořela některá města: Turnov, Broumov, taky Klatovy a došlo i na Horažďovice a další obce. Žháři se vypravili i do samotné Prahy. Tam opět založili četné požáry, v Praze vyhořelo při třídenním požáru na 820 domů. Ale zde už byli žháři přistiženi: někteří na místě ubiti a vhozeni do plamenů, část pochytána a dána do vězení. Ti, kteří uprchli, se vydali ale zapálit další města: Písek, Budějovice, Týn nad Vltavou. Postupně byli všichni žháři pochytáni a po mučení žhavými kleštěmi byli uškrceni a poté spáleni. Popel a kosti pak vhodil kat do Vltavy. Jen setník Sedmihradský, velitel paličů, se včasným útěkem z Čech zachránil.

Na paměť toho zničujícího požáru, který způsobili paliči ve francouzských službách v Horažďovicích před 330 lety, je dodnes u vchodu do radnice zazděna kamenná deska s latinským nápisem, jehož český překlad zní:

Tento dům obce Horažďovické s jinými 46 domy pěknými v roce 1689 13. července ohněm byl zničen a horlivostí Nejjasnějšího pána Václava Vojtěcha Svaté říše hraběte ze Šternberka, zdejšího panství držitele, obcí naší roku 1690 12. září znovu vybudováno jest. Požehnej jej, Pane. Ať v něm zbožnost, mír a svornost vždy kvetou a září jasem hvězdným.

Ta radnice z r. 1690 už nestojí – jen ta kamenná deska z ní ve zdi radnice nové se zachovala. Všimněte si jí někdy, až půjdete kolem.

- **Jiří Wagner**

01 Kamenná deska u vchodu do radnice připomíná požár města v r. 1689, foto: Jiří Wagner

Léto a dovolené

Milí čtenáři, je tu opět začátek nového měsíce srpna a s ním i nové vydání našeho měsíčníku OBZOR, který dostává zdarma do svých schránek každá rodina v našem městě i v přidružených obcích.

Léto, i když tomu nechceme uvěřit, vstoupilo do své druhé poloviny a astronomicky již v ní nějakou dobu je. Děti jsou již upozorňovány v různých hypermarketech, že by si mohly doplňovat svoje školní vybavení. Nejsem již dávno školákem, ale připadá mi to vůči nim kruté a osobně bych se přimlouval na pozdější dobu prodeje školních potřeb. Už se děsím, že jednou obchody začnou vánoční zboží nabízet již v srpnu a přání do nového roku v září. Každá doba má své a nějaké to urychlování a předbíhání mně osobně vadí.

Využijme ještě ten krásný srpnový měsíc, který není jen připomínkou srpnové okupace v roce 1968 a různých politických šarvátek. Pokud jste dovolenou ještě nestihli nebo se vám počasí nevyvedlo podle vašich představ, nermuťte se, v srpnu to jistě doženete, a pokud zrovna nemíříte k moři, tak to jistě doženete třeba na Lipně. Stejně krásnou dovolenou nabízí Šumava

(Povydří, Prášilsko, Modravsko, šumavské pláně a jezera, ale i bavorský les a další). Počasím si však nenechte kazit náladu, a tak vám přeji hodně sluníčka a krásný zbytek letošního léta.

Na závěr ještě upozornění od hasičů: Vařiče na propan-butan jsou o dovolené vynikajícími pomocníky, ale… ale jen za určitých podmínek. Pokud dodržujete zásady požární bezpečnosti. Ve stísněných podmínkách ve stanech, chatách, obytných přívěsech, ale i jinde je to obzvlášť důležité. Jinak můžete připálit nejen jídlo, které právě vaříte.

Co dělat? Dodržovat návod výrobce k obsluze vašeho vařiče, dbát na dobrý stav vařiče, zejména těsnění a ventilů, umístit vařič na dostatečně velkou nehořlavou podložku, dbát na bezpečnou vzdálenost od hořlavých předmětů, nejméně 50 cm a dbát na dostatečné větrání prostoru s vařičem.

Co nedělat? Neponechávat vařič v provozu bez dohledu, nevystavovat PB lahve teplotě vyšší než 40° C, nesvěřovat obsluhu dětem a nepodceňovat žádné z uvedených opatření.

- **Karel Halml**

Ciao…

Internet zdarma
Regionální informační a mapové centrum Vám poskytuje veřejný internet zdarma
Po, St, Pá 9.00–12.00, 12.30–17.00
Út, Čt 8.00–12.00, 12.30–16.00
e-mail: horazdovice@ciao.cz
3. týden v červenci
19.–23. 8. 2019
prvních 30 min denně zdarma.

Historie domů v Horažďovicích v letech 1600–1800, vnitřní město

Dům č. p. 67, Městská škola

(dokončení z minulého čísla HO)
Při velkém požáru města v roce 1619 není škola sice mezi shořelými staveními uvedena, lze ale předpokládat, že k určitému závažnému poškození budovy došlo. Vzhledem k tomu, že bratrská škola na předměstí Horažďovic byla zrušena, měla nyní městská škola jako již jediná povolená příležitost k důstojnějšímu rozvoji, to se však, jak vyplývá z doložených pramenů, nestalo. V roce 1628 je za preceptora do školy volen poctivý mládenec Václav Ignátius Libochovský, stravu měl dostávat na faře, příslušný plat od obce a dříví na zimu „dle starobylého obyčeje“ od osob, které „svýho syna a neb dcerku do školy dá“. V roce 1630 je zmíněn správcem školy Václav Pangrác Kozelský, v tomto roce žádá radní o zvýšení služného, dále aby byla zařízena pravidelná docházka dětí do školy, a žádá o opravu oken, dveří a kamen. V roce 1640 přijat za správce školního Bartoloměj Mathiades Kutnohorský, radní mu předali tři kusy peřin povlečených a prostěradlo. „Více jedna peřina školská u Václava Suchýho servusa (služebníka) zůstává“. Nicméně se ve své funkci Mathiades dlouho neohřál a následujícího roku 1641 se kantorem ve škole stává David Artopeus Bohdanecký. V roce 1644 si stěžují radní na nejmenovaného kantora a napomínají jej „aby hleděl zanechati hospod každodenně, tak hodování, různic a rvaček tropení“. V roce 1646 žádá David Artopeus Bohdanecký, kantor, zdali by nemohl být přijat pod městskou jurisdikci s tím ale, že nemá příslušné doklady, na to mu radní odpověděli, aby si v městě Mšeno nechal vystavit opis těchto dokladů (vidimus). V roce 1649 byl Bohdanecký propuštěn a na jeho místo zvolen Samuel Varhaník, k ruce měl mládence Pavla Kosteleckého s poznámkou, pokud by se našel jiný mládenec na jeho místo, má se Kostelecký poslat na vandr. Nový mládenec by „mládež v literním umění a gramatice cvičiti mohl“ a Bohdanecký už odeslal příslušnou žádost o novou posilu do Jindřichova Hradce. Samuel Varhaník se ve škole příliš neosvědčil, protože již v roce 1650 si radní na něj stěžují „že tak špatné vychování spolu i s jinšími ve škole zůstávajícími má“ a pokud se situace nezmění, má zůstat jen do svátku sv. Havla. V roce 1657 si stěžuje farář radním, že Daniel Ferdinand Horažďějovský, oficiál školní, „mu kuchařku z fary nočně za sebou loudí“. Radní následně nařídili oběma znesvářeným stranám, aby všichni, tedy Daniel Ferdinand Horažďějovský, Samuel Varhaník a farář hleděli „v víře, v lásce a svornosti zůstávati“. A Daniel, který „tomu příčinu podal, protož se mu odpuštění dalo, aby sobě jinde místa hledal“. Tak nakonec odešel učit do Blatné. V roce 1666 obesílají radní Václava Benetku, rektora ve Strakonicích, zdali by nemohl zde nastoupit ve škole, ten odpověděl, že nemůže, ale posílá za sebe svého bratra Vojtěcha, ten se má dostavit na radnici a povědět, jestli by se mu tady líbilo. Vojtěch Benetka je zde jako kantor zmíněn ještě v roce 1669. Ve stejném roce jej vystřídal Jakub Radvanický. V roce 1676 si Václav Vojta, jakožto nařízený inspektor nad školou, postěžoval, že učitelé „viničku opouštějí a dítek dokonale nevyučují“. V roce 1677 se radní dohodli, že má do školy nastoupit Teofil Kmoch k vychovávání mládeže, dokud nebude přijat jiný kantor. Ten se zde dlouho neohřál a již v roce 1679 je zde doložen Jiří Alter, po něm následuje v roce 1689 Martin Dorazil. V roce 1691 se zde na delší dobu upsal Jan Pangrác. Tohoto roku žádá radní o jeden sud služebního piva a šest sáhů dříví na topení, jak bylo u předešlých oficiálů zvykem. V tomto roce jsou voleni jako dozor nad školou hraběcí rychtář Václav Vojta, dále Vojtěch Gregor a Jiří Camill. V roce 1695 napomínali radní Jana Pangráce, rektora školního, že si úřadu neváží a že „tři i čtyři dni školu opouští a to aby nečinil, instrumenta školní a bubny aby neporouchal“.
V roce 1700 žádá Tomáš Chudo ze Strakonic, zdali by mohl být přijat za oficiála školního, tomu bylo povoleno a městskými volenými úředníky uveden do školy. V roce 1713 obvinil kantor Jan Pangrác Antonína Šenhanzla z pomluvy, když o něm povídal, že je „hundtshloger a že mu školu zloupil“. V roce 1717 si radní do purkmistrovského manuálu poznamenali, že „postranní školy a cvičení mládeže mají se zapovědět.
V roce 1722 je zde jako kantor školní

Hry s Otaváky na zámku

Pionýrská skupina Prácheň Horažďovice si Vás dovoluje pozvat na Den otevřených dveří a první schůzku v roce 2019/2020

Kdy? V pátek 6. září 2019 od 16 hodin

Kde? Klubovna (z nádvoří zámku průchodem nad dětskou knihovnou)

Program: Prohlídka klubovny, různé soutěže, hry a opékání špekáčků.

Rádi přivítáme i nové kamarády a kamarádky. Vaše děti mohou s námi přespat v naší klubovně.

Informace o nás:
www.otaváci.pionyr.cz
Facebook @otavaci.prachen

Těší se na Vás všichni Otaváci

doložen Šimon Kupec. V roce 1765 nařizuje volený školní inspektor Jan Herites učiteli Josefu Winterovi, že smí školního mládence propustit pod podmínkou, že sežene jinou pomocnou sílu znalou německého jazyka a hudby. V roce 1777 uvažovali radní ohledně možného převedení latinského gymnázia z Klatov do Horažďovic. V dopise adresovaném zemskému guberniálnímu úřadu uváděli, že jsou jako město výhodně položeny ve středu prácheňského kraje s tím, že mohou zajistit vhodné prostory pro školu (5 místností) dále ubytovací a stravovací podmínky pro mládež a levné učitele z řad členů minoritského řádu. Žádost byla radním zamítnuta s tím, že uchazeči ze Strakonic a Písku mají lepší geografickou polohu. Městský archiv Horažďovice, archiv velkostatku Horažďovice a archiv velkostatku Strakonice uložený v archivu v Třeboni jsou plné dokumentů vztahujících se k chodu škol v Horažďovicích. V této studii například nejsou uvedeny nadace, ze kterých se financovali žáci a učitelé, není rozepsána činnost řádu johanitů v úloze zdejšího školství. Tato studie tak spíše naznačuje atmosféru ve školství v Horažďovicích a jeho zpracování tak čeká na některého z historiků.

- **MgA. Jindřich Šlechta**

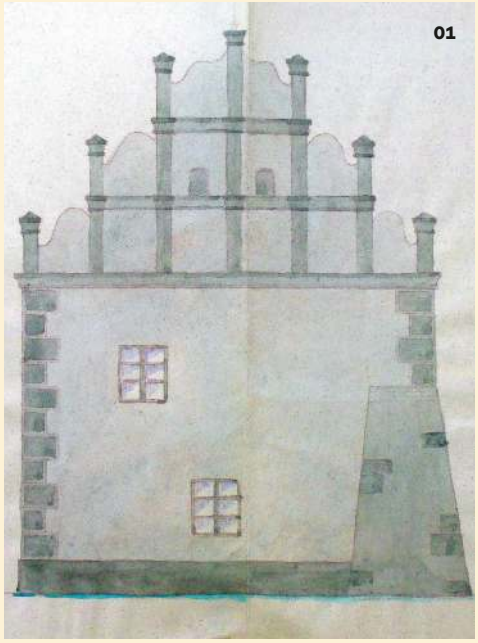
01

01 Renesanční štít objektu školy na akvarelu z roku 1954 s původními okenními otvor

02 Příční řez objektem

03 Řez objektem bývalé školy na plánu z roku 1954, kdy došlo ke kompletnímu vybourání vnitřních konstrukcí, podélný řez (archiv stavebního úřadu)

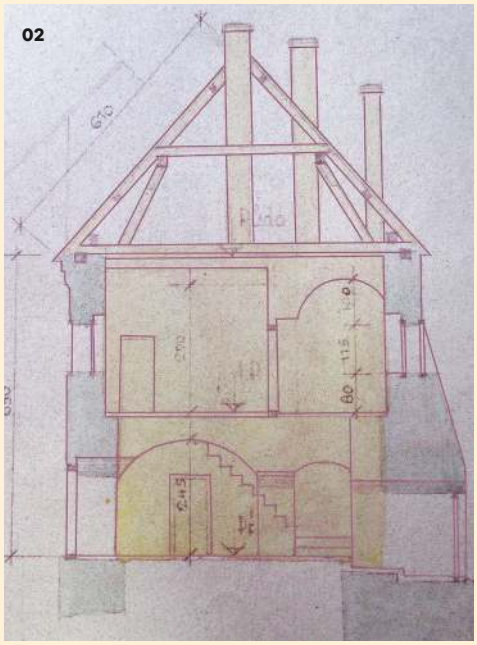
02

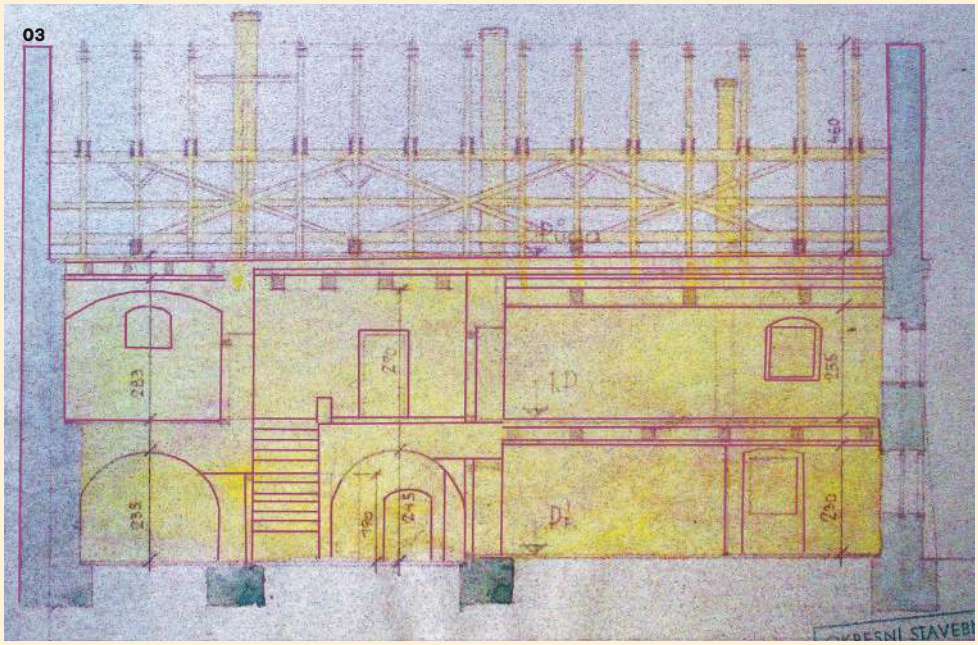
03

Dobrý anděl

107 dětí a 87 rodičů z 52 rodin na Klatovsku podpořili Dobří andělé. Pomáhat je potřeba i nadále.

Když rodinu zasáhne vážné onemocnění – ať už rodiče nebo dítěte – dopadne jeho tíha na každého z jejích členů. Dobří andělé dlouhodobě podporují rodiny s dětmi, ve kterých se objevila rakovina nebo jiné vážné onemocnění. Pravidelnými finančními příspěvky jim pomáhají překlenout těžké životní období.

„Kromě výdajů spojených s léčbou či rehabilitací pacienta se rodiny snaží z příspěvků zmírnit dopad vážného onemocnění také na sourozence," vysvětluje Šárka Procházková, ředitelka nadace Dobrý anděl, jejímž prostřednictvím dárci – Dobří andělé – podporují tisíce rodin po celé České republice. „I když peníze nikdy nevynahradí čas rodiče věnovaný dítěti, nemusí se například vzdát oblíbeného kroužku nebo mohou vyrazit s kamarády v létě na tábor či školní výlet," dodává.

Pravidelnost pomoci

Za necelých 8 let fungování nadace podpořili Dobří andělé na Klatovsku desítky dětí. Počet nových žádostí o pomoc ale stále roste. „Kromě rodin, v nichž se rodič nebo dítě potýká s onkologickým onemocněním, podporujeme každý měsíc také rodiny s dětmi s nejrůznějšími vážnými onemocněními či kombinovanými postiženími. Pomoc je v těchto případech dlouhodobá, často v řádu let," doplňuje Šárka Procházková.

Každý dárce, který by chtěl rodiny podpořit, si může zvolit výši částky i frekvenci zasílání pomoci. Navíc má možnost si přečíst příběh konkrétní rodiny, které pomohl. „Stačí si na stránkách nadace Dobrý anděl vytvořit registraci a zaslat první příspěvek. Ve svém Andělském účtu pak každý dárce vidí informace o rodině," vysvětluje Šárka Procházková a dodává: „Pro rodiče představuje podpora Dobrých andělů v takto těžké situaci pomoc nejen finanční, ale také psychickou – mají pocit, že na to nejsou sami, jsou klidnější, a mohou se tak více věnovat tomu, co je důležité."

- **Markéta Křížová, DOBRÝ ANDĚL, nadace**

01 Šárka Procházková s dětmi, kterým pomohli Dobří andělé, foto Andrea Sovova

Významné životní jubileum

Nejstarší dlouholetá členka našeho ochotnického divadelního souboru **Tyjátr** Horažďovice, pravděpodobně i nejstarší občanka města paní Anna Šamanová se dožila 7. června 2019 úctyhodných 104 let. Ztvárnila mnoho divadelních rolí, ale velice ráda vzpomíná na svoji životní roli *Babičky* ve stejnojmenné hře napsané podle knihy Boženy Němcové. Roli babičky zvládla bravurně a jako postava byla nádherná. Premiéra se konala v Kulturním domě v Horažďovicích 16. 11. 1985. Odehrálo se s úspěchem celkem 15 představení v rámci okresu Klatovy. Od roku 2011 žije paní Šamanová v Domově pro seniory v Újezdci u Klatov. Jménem členů divadelní souboru **Tyjátr** v Horažďovicích i jménem svým přeji paní Anně Šamanové, aby jí zdraví vydrželo a byla ještě dlouho mezi námi.

- **PhDr. Jan Kouba**

02 Jubilantka Anna Šamanová na fotografii třetí zprava

Centrum udržitelné kreativity ArtMill, pod záštitou ArtDialog, z. s. Vás zve na:

OBČANSTVÍ ŽEN: KOMUNITNÍ VIZE

představení výstupů mezinárodní spolupráce mezi lokálními ženami a umělci v horažďovickém kině a v Centru udržitelné kreativity ArtMillu

Dne **27.7.2019** v Centru udržitelné kreativity, ArtMillu, od 14:00, proběhne den otevřených dveří, během kterého proběhne několik neformálních workshopů a performancí.
Dne **3.8.2019** v horažďovickém Kině proběhne představení výstupů mezinárodní spolupráce místních angažovaných žen a umělců z pět zemí světa.

Horažďovické Kino se v polovině léta promění v tvůrčí centrum, komunitní interakci a místo společného snění. Tato budova byla postavena v 70.letech minulého století, během totalitního režimu ovlivněného stalinistickou vládou, přežilo prvních dvacet pět let národních demokratických reforem a před dvěma lety bylo zavřeno. Svou volbu pro uskutečnění této velkolepé akce v uzavřené budově dovysvětluje jedna z kurátorek projektu, Barbara Benish: *„Kino odedávna bývalo místem, kde se setkávali lidé, aby byly svědky světů vytvořených umělci. Představuje místo, kde celé město může snít společně. Je to místo, na kterém promlouvají postavy a metafory, a naplňují představivost lidí známými příběhy, ale také nabízí nové možnosti společného žití na světě."* Letošní léto se Kino opět na chvilku otevře a skrze interakce mezi lokálními ženami a mezinárodními umělci vnese světlo do světa možností a představ místních žen. *„Těchto jedenáct Češek se během jednoho roku podělilo o své životní příběhy a své vize o lepší budoucnosti s devíti umělci a pedagogy z USA, Indie, Řecka a Turecka. Tyto místní ženy přispívají k občanskému životu v regionu různými způsoby, například jako zemědělci, političky, divadelní producentky, matky, umělkyně, kulturní pracovnice, učitelky, historičky a aktivistky. Odlišné činnosti však spojuje přesvědčení, že skrze jejich činnost se jejich komunita může stát spravedlivějším a krásnějším místem na světě."* dodává Benish.

Místní ženy inspirovaly hostující umělce k vytvoření **workshopů, filmů a divadelního představení**, které budou představeny veřejnosti v den otevřených dveří v horažďovickém Kině. Každý umělecký projekt vyzdvihuje jednoduché i výjimečné každodenní praktiky tohoto pozoruhodného souboru mezigeneračních žen, někdy přímo odráží ženská slova a jindy nabízejí poetickou poctu duchu, který podporuje jejich občanské praktiky. *„Umělecké projekty předpokládají podnícení konverzací zaměřené na možnou budoucnost regionu."* dovysvětluje koncept projektu druhá z kurátorek Lydia Matthews. Otázky, podněcující veřejné konverzace mohou například být tyto: *Jak se můžeme přeorientovat na rytmus slunce a semen v regionu, který začíná být technologičtější? Jak se odráží naše rodinná historie v naší kuchyni a jak ji předáváme dalším generacím? Jak naše dnešní konání ovlivňuje naši budoucnost, ve které chceme žít a podílet se na ní? Jak bychom do našeho světa mohli zahrnout širší spektrum lidí? Jak společná hra a práce může proměňovat vztahy mezi lidmi, kteří jsou cizinci?*

V **sobotu 3. srpna od 14:00 do 22:00,** v den otevřených dveří projektu Občanství žen: Komunitní vize se mohou návštěvníci zapojit do **workshopů** (fotografie, tisk, psaní, hraní) díky kterým se pokusí objevovat odpovědi na tyto otázky. Od 18:00 do 20:00 proběhne **živé čtení řecké tragédie**, jež je pro naše prostředí upravena a pojmenována **"Rande naslepo s Antigonou v Čechách".** V hlavních rolích budou místní občané. Občerstvení bude zajištěné na terase horažďovického Kina.

Všechny části programu jsou otevřené široké veřejnosti všeho věku. Zároveň **díky spolupráci s Městem Horažďovice, budou v prostorách Kina vystaveny architektonické návrhy na rekonstrukci této budovy.** Nebude chybět **„pamětní stánek"**, ve kterém návštěvníci mohou zanechat své vzpomínky na důležitost a roli tohoto kina v jejich životech a také své přání, co by se s budovou v následujících letech mělo stát.

KONTAKT: Barbara Benish, 724 256 517; www.art-dialogue.org

UMĚLCI: Bahar Behbahani (Írán/USA), Elaine Buckholtz (USA), Sonya Clark (USA), Susanne Cockrell (USA), Sarah K. Khan (USA) + Meeta Mastani (Indie), Mine Ovacik (Turecko), G.E. Patterson (USA), Adonis Volanakis (Řecko)

MÍSTNÍ ANGAŽOVANÉ ŽENY: Hana Kalná, Božena Kodýtková, Markéta Oukroupcová, Věra Knetlová, Iva Fišerová, Kateřina (Katka) Červená, Paní Vlčková, Jana Turková, Eva Huikari, Markéta Mrázová, Miluška B.

KURÁTORKA: Lydia Matthews (USA/Řecko) SPOLU KURÁTORKA: Barbara Benish (USA/Česká republika)

MÍSTO: ArtMill, Miřenice 36, 341 01 Horažďovice. **KINO**, Strakonická 16, 341 01 Horažďovice.

Zednictví – Jiří Svoboda
Provádíme veškeré zednické práce
úprava bytového jádra, sádrokartony, štuky, zateplování fasád, zemní a výkopové práce
tel.: 725 763 582

Petr Pintíř – elektro

NOVĚ i montáže klimatizací do domů i bytů
Vysoký účinek a ekologický a tichý provoz.
Tel: 603 517 565
e-mail: petr.pintir@tiscali.cz

Advokátní kancelář Mgr. Dušan Havlena

Kontaktní telefon: 722 905 684
Email: D. Havlena@AK-Havlena.cz, www.ak-havlena.cz
adresa pobočky: Ševčíkova čp. 32, Horažďovice
Úřední hodiny Středa 09:00-17:00 hod.
Pátek: 09:00-13:00 hod.
- právní služby ze všech oblastí práva, včetně zastupování před soudy a jinými úřady
- sepisování všech druhů smluv-kupní, darovací, směnné apod.
- návrhy na povolení oddlužení, pokud se nacházíte v neřešitelné finanční situaci
- vymáhání pohledávek

Prodej slepiček

Drůbež Červený Hrádek prodává slepičky
typu Tetra hnědá, Dominant všechny barvy,
Green Shell – typu Araukana.
Stáří 14–19 týdnů / 159–209 Kč/ks.

Prodej: Horažďovice – u vlak. nádraží
7. 8. , 4. 10. a 20. 11. 2019 – 15.50 hod.
16. 9. a 17. 10. 2019 – 14.55 hod.

Výkup králičích kožek – cena dle poptávky.
Info: Po–Pá 9.00-16.00 hod., tel. 601 576 270, 728 605 840,
www.drubezcervenyhradek.cz

Cukrárna Kavárna *Segafredo*
v Blatné – firma Martina Zdvořáčková
PŘIJME
PRODAVAČKU – SERVÍRKU
Měsíční příjem 17 000 ÷ 20 000,- Kč

- Nevyučené v oboru zaučíme.
- Mezi směnami možnost ubytování.
- Příspěvek na dopravu.
- Nabídka zařízeného služebního bytu.
- Přijmeme brigádnice na víkendy, tj. SOBOTY a NEDĚLE – studenty o víkendech i mimo ně, v době jejich volna.
- Možnost přivýdělku na vedlejší pracovní poměr.

Kontakt: Osobně v cukrárně v Blatné, nebo na tel.: 602 659 545, resp. 608 939 373

výjimečná práce v Klatovech

Operátor výroby brýlových čoček

Zaostři na novou práci. Pojď s námi vyrábět špičkové brýlové čočky pro celý svět.
Nabízíme nejen 5 týdnů dovolené, příspěvky na dopravu, rozvinutý program benefitů nebo 13. plat, ale hlavně až **32.000 Kč za 35 hodin týdně** a smlouvu na dobu neurčitou ihned.

Pomáháme lidem po celém světě lépe vidět.

376 346 208
777 358 089
prace@zaostri.cz

Víc zjistíš na www.zaostři.cz

RODENSTOCK

ROSA computers

STAVÍTE?

STAVTE INTELIGENTNĚ

- inteligentní domácnosti
- kamerové systémy
- zabezpečovací systémy
- datové a TV rozvody
- domácí videotelefony
- wifi systémy pro firmy a hotely

JABLOTRON HIKVISION 2N UniFi Ruckus ABB LOXONE

RENOVOVANÁ TECHNIKA JE BUDOUCNOST

Nejlepší poměr ceny a výkonu

HP EliteBook 820 G1

Intel Core i5
procesor Intel Core i5 4300U 1.9GHz
8GB RAM paměť, disk 256GB SSD
battery VD
WiFi/BT/WWAN/webcam
displej 12.5" HD (1366x768)
Win 10 Pro 64-bit/ B+

9 349,- CZK

HP 255 G6

15"
procesor AMD E2-9000e 1.5GHz
4GB RAM paměť, disk 1TB HDD
HP Remarketed DVD-RW
WiFi/BT/AMD Radeon R2
displej 15.6 HD AG
Win 10 64-bit

8 079,- CZK

Záruka 24 měsíců i na renovované zařízení!

refurbished renovované PC

Sledujte nás na facebooku
https://www.facebook.com/rosacomputers/

COMFOR ed PROFI MOŽNOST NÁKUPU NA SPLÁTKY ESSOX

tel 376 511 722 email rosacom@rosacom.cz web www.rosacom.cz

PALIVOVÉ DŘEVO

od 400 Kč

Tel: 737 290 440
E-mail: drevolesysalak@seznam.cz
Facebook: DŘEVO, LESY Salák
www.drevolesysalak@seznam.cz

JATKY HORAŽĎOVICE
MILOSLAV ŠEFLER
přijmou

vyučeného řezníka na porážku a bourárnu.
Praxe výhodou, ne podmínkou – bez praxe zaučíme.
Nástup možný od 1. 9. 2019.
Informace na telefonním čísle Ing. Šefler 602 478 108
nebo osobně na adrese U Jatek 126, 341 01 HORAŽĎOVICE.

MEDLÍN
mix-centrum

TÓNOVÁNÍ OMÍTEK A BAREV
KOTVÍCÍ TECHNIKA
MATERIÁLY A DOPLŇKY

Blatenská 770
Horažďovice

Po-Pá: 6:00 - 17:00
So: 7:00 - 12:00

601 104 144 / 602 624 201

www.medlinmix.cz

Ze široké nabídky vybíráme:

HET Klasik
15+3
za 535Kč

Den Braven fischer innovative solutions STORCH sola
stachema Chemolak HASPL Žijeme spojováním remmers PCI Für Bau-Profis HET
ATIKA Triuso Qualitätswerkzeuge HB BODY starmix

Přihláška do základního kurzu tance a společenské výchovy 2019

Jméno: Příjmení:

Datum narození: Telefon:

Adresa bydliště:

Datum: Podpis:

✂ ----------

zde odstřihněte

Taneční kurz bude zahájen v pátek 20. Září 2019 v 19.00 Hodin v kd horažďovice. Pod vedením manželů Kociánových z Klatov se uskuteční celkem 12 lekcí, z toho dvě prodloužené a závěrečný věneček (celkem 52 vyučovacích hodin).

Vyřizuje: Jan Adamec, KD Horažďovice, Strakonická 17. tel.: 608212210, e-mail: kdhd@centrum.cz Vyplněnou přihlášku zašlete mailem na kdhd@centrum.cz, nebo odevzdejte do Infocentra Horažďovice, Mírové náměstí 15. Kurzovné činí 1600 Kč. Kurzovné můžete zaplatit hotově v Infocentru Horažďovice, Mírové náměstí 15, tel.: 376 511 999 nebo převodem na účet 574014399/0800 Variabilní symbol: datum narození účastníka

Muzeum

1. 8. čtvrtek • divadelní sál
Adéla Klukanová – Život s nůžkami v rukou
Výstava koláží potrvá do 29. 9. 2019.

2. 8. pátek • 18.00 • velký sál
Los gitanos rubios
Koncert, španělské gypsy flamenco

4. 8. neděle • 14.00 • sraz na zámeckém nádvoří
Komentovaná prohlídka Práchně
Provází Mgr. Roman Vaněk

Probíhající sezónní výstavy:

Klášter a Kongregace školských sester de Notre Dame

Klub českých turistů a Horažďovická 50

Galerie

Jan Kavale – Inverzáže a barevné fotografie Šumavy
Výstava potrvá do 6. 9. 2019.

Aleš Červený – Diagnóza krystal
Výstava sbírky alpských minerálů.

Vstup na výstavy v galerii a do lapidária v atriu zdarma. Jednotlivé vstupné do expozice alpských minerálů 20 Kč.

Město

3. 8. sobota • 14.00 – 22.00 • Kino
Občanství žen: Komunitní vize
Workshop

5. – 13. 8. Horažďovice
Festival Otakara Ševčíka
Podrobný program najdete na str. 6

10. 8. sobota • 10.00 • Mírové náměstí
Železný hasič o pohár města Horažďovice
Doprovodný program: otočný simulátor autonehody, alkobrýle

10. 8. sobota • 9.00 • tenisové kurty
Tenisové retro IV. ročník,
Tenisový turnaj

17.–18. 8. sobota–neděle • Tržiště
Mariánská pouť
Pouťové atrakce

24. 8. sobota • tenisové kurty
Memoriál Miroslava Šimka
Tenisový turnaj

Městská knihovna

Městská knihovna upozorňuje na změnu půjčovní doby od 1. července do 31. srpna 2019

Oddělení pro dospělé
Po 8.00–11.00 / 12.00–18.00
St, Pá 8.00–11.00 / 12.00–16.00
Oddělení pro děti a mládež
Po 8.00–11.00 / 12.00–16.30
St, Pá 8.00–11.00 / 12.00–15.00

29. 7.–9. 8. 2019 zavřeno.

Akce v okolí

2., 3., 23. a 24. 8. • 20.00 • Blatná
Noční oživené prohlídky na zámku Blatná
Tentokrát se neposlušné postavy z našich oblíbených knih rozutekly po zámku a způsobily neplechu!

8. 8. čtvrtek • 17.00 • Sušické koupaliště
Kubánský večer
Hudební skupina Dos Cubanos a jejich latinsko-americké rytmy

9. 8. pátek • 18.00 • Chanovice
Švejk – band
Písničky z hospůdek a kabaretů, staropražské i lidové písně

17. 8. sobota • 13.00 • Pačejov
Oslavy 80. výročí založení pačejovského fotbalu

17. 8. sobota • 20.00 • Rabí
Aneta Langerová
Koncert osobité a oceňované zpěvačky za doprovodu kapely a smyčcového tria

22. 8. čtvrtek • 17.00 • Sušické koupaliště
Dětská diskotéka
Tanečky pod vedením instruktorek na oblíbené hity

24. 8. sobota • 18.00 • Chanovice
Bratři Vilímcové
Housle a klavír, koncert z díla českých skladatelů

30. 8. pátek • 18.00 • Chanovice
Koncert Musical Friendship
Moderní skladby v úpravě pro housle, kytaru a klavír v podání mladých hudebníků

31. 8. sobota • 16.30 • Strakonice
55 let big beatu na Strakonicku
Extrakt, Meteor, BLUESTARS 69 a hosté, Progres 2

31. 8. sobota • 18.30 • Rabí
Hradozámecká noc
Kulturní program v zšeřelém hradním areálu

Stodola

3. 8. sobota • 20.00
Benátská noc
Hraje JAM 4U, projížďky po kanále, ohňostroj

10. 8. sobota • 10.00
Zářečský železný muž, žena
Kolo, běh, loď, střelba, lano

12.–15. 8. • 21.00
Letní kino Stodola

17. 8. sobota • 20.00
Pouťová
Hraje Harlet

24. 8. sobota • 19.00
Memoriál Miroslava Šimka
VIP hosté ve Stodole

31. 8. sobota • 18.00
XII. Pivní slavnosti
Pivní speciály, hraje Trolling Stones, prasátko na grilu

7. 9. sobota • 20.00
The ČERTI
Koncert známé skupiny z pivovarského Pekla

Kavárna Šibule

11. 8. neděle • 15.00
Dostaveníčko, aneb kavárnička dříve narozených
Lidové písničky v podání pánů Pavla Hlobíka a Milana Polaty.

24. 8. sobota • 16.00
Češi v Banátu
Poutavé vyprávění JUDr. Blanky Dobrovolné.

31. 8. sobota • 17.00
Jakub Zindulka
„Jak se dělá divadlo"... střípky z filmování a vzpomínka na slavného otce.

Kontakt: Libuše Mužíková, tel. 732 930 360.

Uzávěrka dalšího čísla je 20. srpna v 10.00 hod., vydání 30. srpna 2019. Redakce si vyhrazuje právo vybrat k otištění příspěvky pisatelů podle potřeb OBZORU. Příspěvky svým rozsahem delší než jeden list A4 budou redakčně kráceny. Náklad 2700 výtisků. Distribuováno do každé rodiny horažďovického obvodu zdarma. Vydavatel a nakladatel Město Horažďovice, Mírové náměstí 1, IČO 00255513. Tel.: 371 430 557, fax 376 547 529, e-mail: obzor@muhorazdovice.cz. Za věcnou a jazykovou správnost textu odpovídají autoři. Redakční rada: Ing. Hana Kalná, Ing. Ivana Dušková, Jitka Chalupná. Povoleno OkÚ Klatovy pod registrační značkou MK ČR E 11846. ISSN 1802-7741. Tisk: Dragon Press, Klatovy.